

제4기('19~'22) 지역사회보장계획의
2022년도 연차별 시행계획

2021. 11. 30.

경기도 화성시

제 출 문

화성시 제4기 지역사회보장계획의 2022년도 연차별 시행계획을 제출합니다.

2021. 11. 30.

심의 일자 : 2021. 11. 29.

의회보고일 : 2021. 11. 25.

화 성 시 장

서 철 모

경 기 도 지 사 귀하

CONTENTS | 목차

01

2022년도 연차별 시행계획의 개요

1) 연차별 시행계획의 체계	11
(1) 연차별 시행계획의 사업 구성 체계	11
(2) 분야별 추진전략, 중점 추진사업, 세부 사업 성과지표 및 예산	12
(3) 연차별 시행계획 변경 내용(전년도 연차별 시행계획 대비)	17
2) 연차별 시행계획의 특징 및 방향	20
(1) 연차별 시행계획의 방향과 중점 추진사항	20
(2) 연차별 시행계획 수립을 위한 고려사항	29
(3) 지역사회보장 여건(수요 및 공급)	39
3) 계획 수립 TF 구성·운영	48
(1) 시행계획 수립 TF 구성	48
(2) 시행계획 수립 TF 운영 결과	49

02

연차별 시행계획에 대한 모니터링 계획

1) 이행점검 모니터링	53
(1) 모니터링 및 평가체계 구성	53
(2) 모니터링 및 평가계획 수립	60
2) 결과 확인(자체평가) 모니터링	60
(1) 모니터링 및 평가체계 구성	60
(2) 모니터링 및 평가계획 수립	62



03

연차별 시행계획의 재정·행정 계획

1) 재정 계획	65
(1) 재정 계획 개요	65
(2) 세부 사업 예산 투입 계획	76
2) 행정 계획	79
(1) 조직 및 인력 운용 관리 개선계획	79
(2) 사회보장 급여 제공 및 관리 개선 계획 (사각지대 발굴 및 지원, 부정수급 방지 방안 등)	85
3) 입법 추진계획	86
4) 인적 안전망[명예 사회복지공무원] 확충 및 운영 계획	87
(1) 인적 안전망 구성의 다양화 및 확충 계획	87
(2) 지역별 구성 목표	89
5) 복지자원 및 시설 확충 계획	91

04

지역주민의 참여도 및 민관협력 계획

1) 지역사회보장협의체 활성화 추진계획	95
2) 지역주민 참여도 활성화와 민관협력 체계 구축 계획	96

[참고1] 지자체 일반현황	101
[참고2] 지자체 사회보장 관련 전체 사업 목록(사회복지, 보건 분야 전체 사업)	105
[붙임1] 연차별 시행계획의 세부 내용	165
[붙임2] 연차별 시행계획 변경내용(제4기 지역사회보장계획 대비)	285

2022년도 연차별 시행계획의 개요

- 01 연차별 시행계획의 체계
- 02 연차별 시행계획의 특징 및 방향
- 03 계획 수립 TF 구성·운영



1. 2022년도 연차별 시행계획의 개요

1) 연차별 시행계획의 체계

(1) 연차별 시행계획의 사업 구성 체계

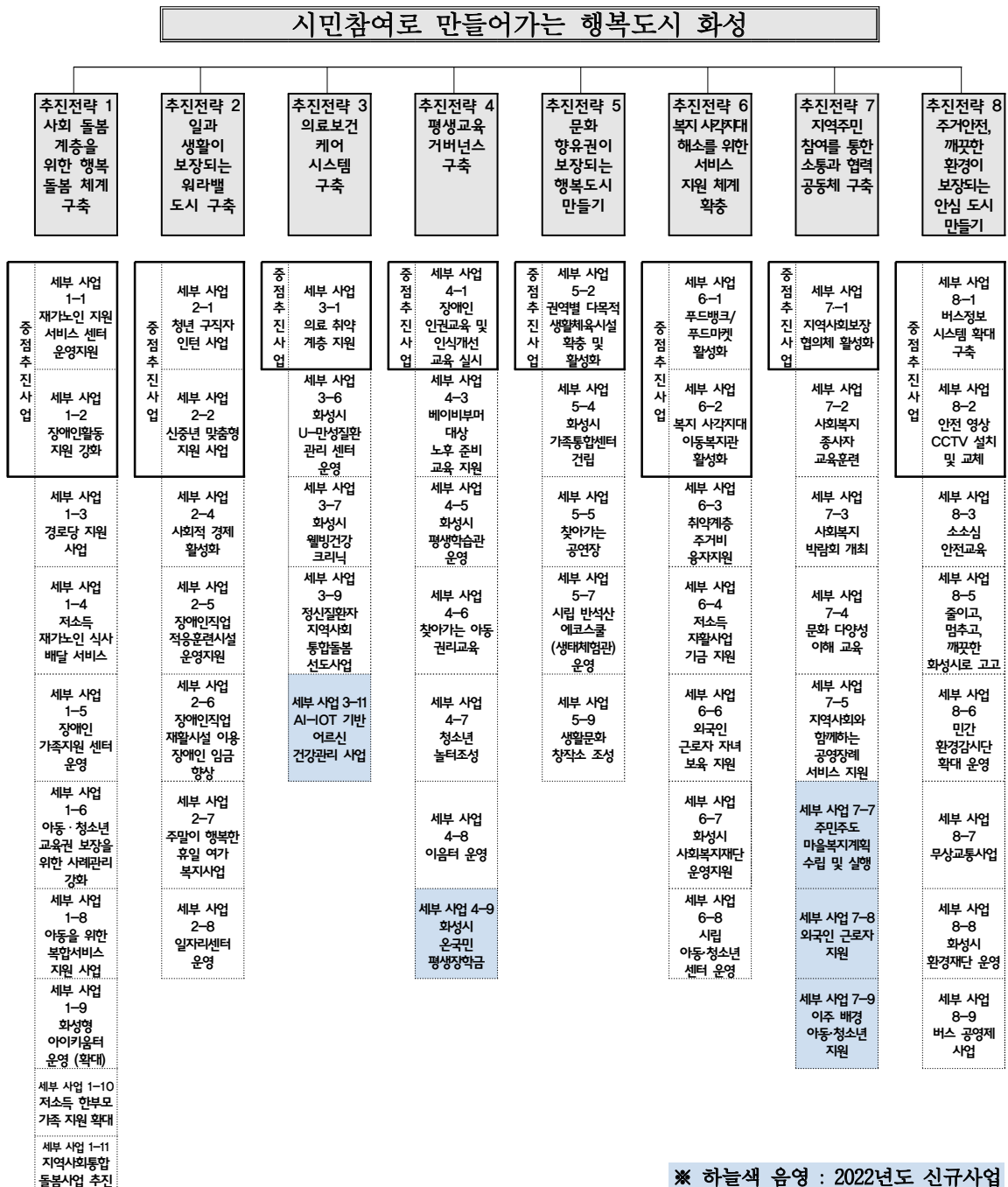

※ 하늘색 음영 : 2022년도 신규사업

(2) 분야별 추진전략, 중점 추진사업, 세부 사업 성과지표 및 예산

■ 총괄 현황: 8대 추진전략, 57개 세부 사업(12개 중점추진사업)

사업번호	사업명	중점추진사업여부(○,×)	성과지표					예산(백만 원)					사업변경이력	
			성과지표명(단위)	'18년 실적	'19년 실적	'20년 실적	'21년 목표	'22년 목표	'18년 집행	'19년 집행	'20년 집행	'21년 예산		'22년 예산
합 계								4,905	24,708	28,443	113,926	137,119		
추진전략 1. 사회 돌봄 계층을 위한 행복 돌봄 체계 구축			사회 돌봄 계층의 돌봄서비스 만족도(5점 만점)	-	3.00	4.85	3.63	3.99	260	12,243	13,637	19,560	19,439	
1-1	재가노인지원서비스센터 운영지원	○	서비스 이용자 수(명)	-	34	80	80	80	-	50	200	220	200	· 변경
1-2	장애인 활동 지원 강화	○	지원 인원(명)	-	173	-	-	-	-	3,597	3,840	4,372	4,415	· 변경
			예산 증가율(%)	-	-	15	5	5						
1-3	경로당 지원 사업	×	서비스 만족도(%)	-	99	99	80	85						
			예산집행률(%)	-	92	-	-	-	-	7,722	5,243	7,486	7,173	· 변경
			경로당지원율(%)	100	-	-	-	-						
1-4	저소득 재가노인 식사 배달 서비스	×	서비스 대상자 수	221	261	300	356	420	211	245	287	373	441	· 변경
1-5	장애인 가족 지원센터 운영	×	센터 회원 수(명)	-	663	770	650	800	-	160	216	228	235	· 변경
1-6	아동·청소년 교육권 보장을 위한 사례관리 강화	×	사례관리 인원수(명)	-	48	38	50	159	-	136	60	1,336	1,672	· 변경
1-7	영유아 양육 부담 개선 사업	×	시간제보육실 설치 수	-	2	-	-	-	49	133	-	-	-	· 제외(국비 보조)
			예산집행률(%)	-	100	-	-	-						
1-8	아동을 위한 복합서비스 지원 사업	×	상담소 이용 건수(건)	-	2,663	3,202	3,650	3,650	-	200	3,156	3,350	3,556	· 변경
			문화센터 입장 건수(건)	-	-	12,492	65,000	40,320						
1-9	화성형 아이키움터 운영(확대)	×	이용자 수(명)	-	-	12,332	15,000	15,000	-	-	395	377	472	· 신설(2020)· 변경
1-10	저소득 한부모가족 지원 확대	×	지원 세대수(세대)	-	-	960	1,110	1,100	-	-	240	275	275	· 신설(2020)
1-11	지역사회 통합돌봄사업 추진	×	권역별 이용자 수(명)	-	-	-	1,000	1,000	-	-	-	1,543	1,000	· 신설(2021)· 변경

사업 번호	사업명	중점 추진 사업 여부 (○,×)	성과지표					예산(백만 원)					사업 변경이력		
			성과지표명 (단위)	'18년 실적	'19년 실적	'20년 실적	'21년 목표	'22년 목표	'18년 집행	'19년 집행	'20년 집행	'21년 예산		'22년 예산	
추진전략 2. 일과 생활이 보장되는 워라밸도시 구축			목표 대비 실적 달성률 (%)	-	80	87	90	95	150	4,407	4,756	6,114	6,776		
2-1	청년구직사업	○	•일자리 참여자 수(명)	-	49	50	51	52	-	205	283	371	482	변경	
2-2	신중년맞춤형사업	○	•일자리 참여자 수(명)	-	645	591	665	150	-	2,458	1,606	911	874	변경	
2-3	훈련지원형대일자리확대	×	•훈련지원형알리간수	-	0	-	-	-	-	0	-	-	-	제외 (국비 보조)	
2-4	사회적경제활성	×	•창업육성사업 선정팀 수(팀)	-	6	7	8	5	140	79	91	89	90	변경	
2-5	장애인직업적응시설	×	•정원대비인사자수(명)	-	5	13	21	27	-	174	216	262	347	변경	
2-6	장애인직업재활시설 이용 장애인 인دم 향상	×	•시설정원 외 화성시 사비지원 인원확충률 (%) (시설당 2명)	-	0	33	75	-	10	1,458	2,552	3,116	3,567	변경	
			•근로 장애인 인دم인상률	-	-	-	-	5							
2-7	주말이행복한휴일여가복지사업	×	•사업비 지원 여부(회)	-	1	-	-	-	-	33	8	18	22	변경	
			•예산집행률(%)	-	94	100	100	100							
2-8	일자리센터 운영		•알선 취업자 수 달성률(%)	-	-	-	80	100	-	-	-	1,347	1,394	신설(2021)	
추진전략 3. 의료보건케어시스템 구축			목표 대비 실적 달성률 (%)	-	90	50	95	100	3,840	3,491	2,331	2,130	3,285		
3-1	의료취약계층 지원	○	•인플루엔자 예방 접종자 수(명)	-	-	2,033	4,000	4,500	-	-	52	97	150	변경	
			•진료 이용자 수(명)	-	-	85	420	-							
3-2	건강검진 내역 확대와 수검실태조사	×	•수검률(%)	-	39.3	-	-	-	501	645	-	-	-	제외 (국비 보조)	
3-3	농촌마을맞춤형건강프로그램제공	○	•프로그램 제공 농촌 마을 수(개)	40	48	-	-	-	2	2	-	-	-	제외 (국비 보조)	
3-4	원스톱통합건강진입	×	건강 새싹 키우기	•사업참여자 수(개소)	-	400	-	-	-	300	100	-	-	-	제외 (국비 보조)
			건강 열매 가꾸기	•사업참여자 수(개교)	-										
			성인 건강 다지기	•사업참여자수(명)	-										
			100세 건강 다지기	•사업참여자수(개소)	-										
			건강마을	•사업참여마을 수(개소)	-										
건강일터	•사업참여사업장 수(개소)	-													
3-5	지역사회재활사업	×	장애인등록, 관리사업	•장애인 보건 관리율(명)	-	4.4	-	-	-	3,037	1,798	-	-	-	제외 (국비 보조)
			장애인건강보건관리사업	•건강증진사업목표(명)	-										
			장애인사회참여프로그램	•건강증진사업목표(회)	-										
			장애예방및인식개선사업	•건강증진사업목표(명/회)	-										
			재활보건특화사업	•건강증진사업 목표(명/회)	-										

사업번호	사업명		중점추진사업여부 (O,X)	성과지표					예산(백만 원)					사업 변경이력	
				성과지표명 (단위)	'18년 실적	'19년 실적	'20년 실적	'21년 목표	'22년 목표	'18년 집행	'19년 집행	'20년 집행	'21년 예산		'22년 예산
3-6	화성시 민성 질환 관리 센터 운영	13주 프로그램 관리 인원	×	• 프로그램관리인원(명)	-		50	1,000	1,000						
		만성질환 캠페인 참여 인원	×	• 만성질환 캠페인 참여 인원(명)	-	7,529	0	5,000	5,000	-	946	872	865	945	· 변경
		만성질환 관리 목표	×	• 관리목표 달성개반	-	-	0	44	44						
3-7	화성시 웰빙 건강 강크리 닉	×	• 참여 인원수(명)	-	-	414	2,000	1,800	-	-	356	330	350	· 신설(2020) · 변경	
3-8	어린 이건 강체 험관 운영	×	• 참여 인원수(명)	-	-	3,540	-	-	-	-	19	-	-	· 폐지(제외)	
3-9	정신질환 자 지역 사회 통합 돌봄 선 도 사업	· 퇴원 자원 서비스 제공 대상 자 수	×	· 퇴원 자원 서비스 제공 대상자 수	-	-	93	75	50	-	-	1,032	838	1,724	· 신설(2020) · 변경
		· 정신 건강 서비스 신규 이용 자 수(명)	×	· 정신건강 서비스 신규 이용자 수(명)	-	-	200	1,200	600						
3-10	민관 협력 외국 인 무료 진료 사업	×	· 연 간 진 료 이 용 자 수(명)	-	-	-	-	-	-	-	-	-	-	· 신설(2021) · 폐지(중단)	
3-11	AI- IoT 기 반 어 르 신 건 강 관 리 사 업	· 참여 인원 달성 률(%)	×	· 참여 인원 달성률(%)	-	-	-	-	100						
		· 건 강 행 태 개 선 율(%)	×	· 건강행태 개선율(%)	-	-	-	-	60					116	· 신설(2022)
추진전략 4. 평생교육 거버넌스 구축				평생교육 만족도 (5점 만점)	-	3.00	4.60	3.63	3.99	328	976.21	670	6,063	9,341	
4-1	장애 인 인 권 교 육 및 장 애 인 인 식 개 선 교 육 실 시	○	· 장애 인 인 권 교 육 및 인 식 개 선 참 여 인 원 수(명)	-	4,045	7,314	4,100	4,200	-	15	14	14	47	· 변경	
			· 장애 인 인 식 개 선 교 육 실 적 배 점(점)	-	-	-	-	80							
4-2	아동 청 소 년 시 민 교 육 아 카 데 미	○	· 참여 인원 수(명)	-	0	-	-	-	-	0	-	-	-	· 폐지	
4-3	베이 비 부 머 대 상 노 후 준 비 교 육 지 원	×	· 서 비 스 대 상 자 수(명)	-	84	64	15	15	-	26.21	17.7	11	9	· 변경	
4-4	아동 청 소 년 과 가 족 을 위 한 찾 아 가 는 가 족 생 활 교 육 과 성 평 등 교 육	×	· 이 용 자 수(명)	-	59,930	-	-	-	328	395	-	-	-	· 제외 (국비 보조)	
4-5	화성 시 평 생 학 습 관 운	×	· 이 용 자 수(명)	-	14,750	15,013	24,000	20,000	-	470	443	560	635	· 변경	
4-6	찾아 가 는 아 동 권 리 교 육	×	· 참여 인원 수(명)	-	16,000	5,762	5,000	6,500	-	70	71	77	74	· 신설(2019) · 변경	
4-7	청소 년 놀 터 조 성	×	· 조 성 개 소 수(건)	-	-	1	1	1	-	-	124	158	200	· 신설(2020)	
4-8	이 음 터 운 영	×	· 이 음 터 이 용 자 수(명)	-	-	-	50,000	60,000	-	-	-	5,243	8,295	· 신설(2021) · 변경	
4-9	화성 시 은 국 민 평 생 장 학 금	×	· 예 산 집 행 률	-	-	-	-	750	-	-	-	-	81	· 신설(2022)	

사업번호	사업명	중점추진사업여부 (O,X)	성과지표					예산(백만 원)					사업변경이력		
			성과지표명 (단위)	'18년 실적	'19년 실적	'20년 실적	'21년 목표	'22년 목표	'18년 집행	'19년 집행	'20년 집행	'21년 예산		'22년 예산	
추진전략 5. 문화향유권이 보장되는 행복도시 만들기			문화 여가 만족도(%)	-	3.00	3.75	3.63	3.99	0	344	1,529	44,001	29,498		
5-1	생활 공간에서의 문화 여가 강화	○	문화 여가도 누리집 방문자 수(명)	-	-	-	-	-	-	-	-	-	-	폐지(2019)	
5-2	권역별 다목적 생활 체육 시설 확충 및 활성화	○	권역별 다목적 생활 체육시설 건립 수(개소)	-	0	0	7	5	-	-	26	22,600	19,000	변경	
5-3	생태해설사 양성 및 역량 강화 교육사업	×	생태해설사 양성 및 역량 강화 교육 수(개소)	-	24	-	-	-	-	11	-	-	-	변경 폐지(2019)	
5-4	화성시가족통합센터 건	×	예산집행률(%)	-	1.6	25	80	50	-	3	315	19,795	8,752	변경	
5-5	찾아가는 공연장	×	관람객 수(명)	-	46,898	13,855	22,300	6,000	-	330	190	307	330	신설(2019) 변경	
5-6	웃음만발 놀이 숲 조성 사업	×	조성 달성률(%)	-	-	100	-	-	-	-	610	-	-	신설(2020) 폐지(2022)	
5-7	시립 반석산 에코스쿨(생태체험관) 운영	×	참여율(%)	-	-	79	65	100	-	-	275	789	1,000	신설(2020) 변경	
5-8	문화 네트워크 킷콘서	×	프로그램 운영 횟수(회)	-	-	30	100	-	-	-	113	130	-	신설(2020) 변경 폐지(2022)	
5-9	생활문화창작소 조성	×	시설개관(회)	-	-	-	1	1	-	-	-	380	416	신설(2021) 변경	
추진전략 6. 복지 사각지대 해소를 위한 서비스 지원 체계 확충			목표 대비 실적 달성률(%)	-	90	91	95	100	0	671.1	2,204	2,118	2,752		
6-1	푸드뱅크/푸드마켓 활성화	○	지원 대상자 수(명)	-	2,537	2,530	2,010	1,700	-	332	206	197	209	변경	
6-2	복지 사각지대 이동 복지관 활성화	○	사업비 지원 여부(회)	-	1	1	-	-	-	-	161	175	53	250	변경
			예산집행률(%)	-	92	100	-	-	-	-	-	-	-	-	
			서비스 이용자 수(명)	-	-	-	10,000	900	-	-	-	-	-		
6-3	취약계층 주거비 용자지원	×	용자 건수(건)	-	7	4	15	5	-	40	60	70	50	변경	
6-4	저소득 자활사업기금 지원	×	예산집행률(%)	-	104	95	80	340	-	70	89	130	104	변경	
6-5	무연고(초생할수급자)장제비 지원	×	예산집행률(%)	-	30	36	-	-	-	3.3	4	-	-	변경 폐지(2021)	
6-6	외국인 근로자 자녀 보육 지원	×	참여 시설 수(개소)	-	3	6	-	-	-	-	64.8	129	129	108	변경
			재원 외국인아동수 증가율(%)	-	-	-	10	10	-	-	-	-	-	-	
6-7	화성시사회복지재단 운영 지원	×	사업 추진 달성률(%)	-	-	100	80	80	-	-	1,541	202	350	신설(2020) 변경	
6-8	시립 아동청소년센터 운영	×	입소 이용자 수(명)	-	-	-	150	190	-	-	-	1,337	1,681	신설(2021)	

사업 번호	사업명	중점 추진 사업 여부 (O,X)	성과지표					예산(백만 원)					사업 변경이력	
			성과지표명 (단위)	'18년 실적	'19년 실적	'20년 실적	'21년 목표	'22년 목표	'18년 집행	'19년 집행	'20년 집행	'21년 예산		'22년 예산
추진전략 7. 지역주민 참여를 통한 소통과 협력 공동체 구축			지역사회보장협의체 민관협력 및 읍면동 단위 협의체 회의/워크숍 개최 횟수(회)	-	70	76	75	90	327	321.9	241	508	3,167	
7-1	지역사회보장협의체 활성화	○	•민관협력 사업실적(회) •민관협력 사업 달성률	-	70	76	132	-	303	242	192	342	840	· 변경
7-2	사회복지종사자 교육	×	•노후교육참여인원(명)	504	546	740 (6회)	710	1,050	24	26	30	58	74	· 변경
7-3	사회복지 박람회	×	•만족도 평가점수(%)	-	94	82 (1회)	80	80	-	34.9	0	40	80	· 변경
7-4	문화 다양성 이해 교육	×	• 참여 인원수(명)	-	5,684	3,759	3,600	3,500	-	19	19	17	17	· 변경
7-5	지역사회와 함께하는 공영장려서비스 지원	×	• 지원 인원수(명)	-	-	-	30	30	-	-	-	51	55	· 신설(2021)
7-6	시민이 주도하는 자원순환마을만들기	×	•건설팅 및 교육 횟수	-	-	-	-	-	-	-	-	-	-	· 신설(2021) · 폐지(2021)
7-7	주민주도 마을 복지 계획 수립 및 실행	×	•마을복지계획 수립 및 실행 달성률	-	-	-	-	80	-	-	-	-	80	· 신설(2022)
7-8	외국인 근로자 지원	×	• 지원시설 이용률	-	-	-	-	70	-	-	-	-	1,751	· 신설(2022)
7-9	이주배경 아동·청소년 지원	×	•사각지대 발굴률 및 사후관리 비율	-	-	-	-	5	-	-	-	-	-	· 신설(2022)
			•서비스 참여 인원증률	-	-	-	-	5	-	-	-	-	270	
			•네트워크 확대율	-	-	-	-	3	-	-	-	-	-	
추진전략 8. 안전한 주거, 깨끗한 환경이 보장되는 안심 도시 만들기			목표 대비 실적 달성률(%)	-	80	100	90	95	0	2,254	3,340	34,730	62,861	
8-1	버스정보시스템 확대 구축	○	•지능형 교통 시스템 구축지수(%)	-	79.7	191	60	200	-	1,734	1,751	900	3,000	· 변경
8-2	안전 영상 CCTV 설치 및 교체	○	•신규 안전 영상 CCTV 설치 및 교체 건수(개)	-	100	118	90	130	-	704	1,038	176	600	· 변경
8-3	소소심 안전교육	×	•안전교육 활성화 노력도(점)	-	112	101	90	80	-	86	42	49	106	· 변경
8-4	쓰레기 문제 해결을 위한 깨끗한 마을 만들기	×	•재활용수거장 설치 수(개소)	-	0	-	-	-	-	0	-	-	-	· 폐지(2019)
8-5	즐이고, 멈추고, 깨끗한 화성 시로 고고	×	•행복 읍면 안양단체 증가율(%)	-	-	3.4	3	-	-	-	23	3	845	· 신설(2020)
			•사업 달성률(%)	-	-	-	-	95	-	-	-	-	-	-
8-6	민간 환경 감시 단원 확대 운영	×	•환경오염 불법행위 감시 건수(건)	-	-	11,169	5,000	5,500	-	-	486	611	751	· 신설(2020) · 변경
8-7	무상교통사업	×	•무상교통신청률	-	-	-	15	16	-	-	-	11,097	28,246	· 신설(2021) · 변경
8-8	화성시환경재단운영	×	•환경 프로그램 발굴 수	-	-	-	3	-	-	-	-	-	-	· 신설(2021) · 변경
			•백서 제작 연구사업 수	-	-	-	-	2	-	-	-	1,015	1,395	
			•환경교육 프로그램 및 탄소중립 실천사업 수	-	-	-	-	4	-	-	-	-	-	
8-9	버스 공영제 사업	×	•공영버스 투입 수대	-	-	-	90	90	-	-	-	20,879	27,918	· 신설(2021) · 변경

(3) 연차별 시행계획 변경내용 (전년도 연차별 시행계획 대비)

① 신설 및 폐지 사업

- 신설 및 폐지 사업 수: 총 9개 (신설: 5개, 폐지: 4개)

사업번호	사업명	변경 유형	변경 사유	지역사회 보장협의체 심의 여부 (일자)	보건복지부 사회보장 신설변경 협의절차 이행 여부 (일자/문서번호)
3-10	민관협력 외국인 무료진료 사업	폐지	④ <ul style="list-style-type: none"> 코로나19 지속으로 2020년부터 보건소 업무의 코로나 대응 전환 코로나19 지역 내 확산 방지를 위해 외국인 진료 중단 	○ (2021. 11. 29.)	× (협의 제외 대상)
5-6	웃음만발 놀이 숲 조성사업	폐지	⑤ <ul style="list-style-type: none"> 공약사항(7개소 개소) 2021년 7개소 달성(예정) 	○ (2021. 11. 29.)	× (협의 제외 대상)
5-8	문화 네트워킹 콘서트	폐지	④ <ul style="list-style-type: none"> 경기도 공모사업으로 경기도 지원 중단 2022년 타 사업으로 공모 신청 예정 	○ (2021. 11. 29.)	× (협의 제외 대상)
7-6	시민이 주도하는 자원순환 마을만들기	폐지	④ <ul style="list-style-type: none"> 코로나19의 지속으로 인해 사업 성격상 대면으로 추진해야 하는 어려움으로 중단 	○ (2021. 10. 22.)	× (협의 제외 대상)
3-11	AI-IOT 기반 어르신 건강관리 사업	신규	① 수요증가에 따른 사업 신설	○ (2021. 11. 29.)	× (협의 제외 대상)
4-9	화성시 온국민 평생장학금	신규	① 수요증가에 따른 사업 신설	○ (2021. 11. 29.)	× (협의 제외 대상)
7-7	주민주도 마을복지계획 수립 및 실행	신규	① 수요증가에 따른 사업 신설	○ (2021. 11. 29.)	× (협의 제외 대상)
7-8	외국인 근로자 지원	신규	① 수요증가에 따른 사업 신설	○ (2021. 11. 29.)	× (협의 제외 대상)
7-9	이주 배경 아동·청소년 지원	신규	① 수요증가에 따른 사업 신설	○ (2021. 11. 29.)	× (협의 제외 대상)

② 변경 사업

■ 변경 사업 수: 총 17개

사업번호	사업명	변경내용			변경 사유	지역사회 보장협의체 심의 여부 (일자)	신설변경 협의절차 이행 여부 (일자/문서번호)
		항목	전	후			
1-2	장애인활동지원 강화 사업	목표수준	5% 이상 증가	5% 이내 증가	⑥ 코로나19로 수요감소	○ (21.11)	× (협의 제외 대상)
1-6	아동청소년 교육권 보장을 위한 사례관리 강화	사업 소관	드림스타트팀	아동돌봄팀	④ 부서변경	○ (21.11)	
1-9	화성형 아이키움터 운영(확대)	사업명	육아나눔터 확대 운영	화성형 아이키움터 운영(확대)	④ 화성형 사업명으로 변경	○ (21.11)	
2-1	청년 구직자 인턴 사업	성과지표	청년 구직자 인턴 참여자 수 사업참여 만족도	청년 구직자 인턴 참여자 수	⑦ 만족도 조사 필수사항 아님	○ (21.11)	
2-4	사회적 경제 활성화	목표수준	6팀	5팀	② 자원 및 예산변화 (팀당 지원금 변경)	○ (21.11)	
2-6	장애인직업재활 시설 운영	사업명	장애인직업 재활시설 종사자 확충	장애인직업 재활시설 운영	⑤ 종사자 확충 완료	○ (21.11)	
		성과지표	시설별 종사자 정원대비 현원 충족	근로 장애인 임금인상률			
3-9	정신질환자 지역사회 통합돌봄 선도사업	사업 대상	장기입원자	장·단기 입원자	④ 보건복지부 지침 따름	○ (21.11)	
4-1	장애인 인권교육 및 인식개선 교육 실시	성과지표	장애인 인권교육 및 인식개선 참여 인원수	장애인 인식개선 교육실적 배점표	⑥ 사업의 효율성 확인 필요	○ (21.11)	
4-3	베이비부머 대상 노후 준비 교육지원	사업비	1132백만 원	9.1백만 원	② 공모사업 종료, 법인전입금 감소	○ (21.11)	
5-7	사립 반석산 에코스쿨 (생태체험관) 운영	목표수준	65%	100%	⑥ 참가자 전체를 산정하여 목표수준 설정	○ (21.11)	
5-9	생활문화창작소 조성	성과지표	시설개관	시설 민간 위탁 운영	⑥ 내용 구체적 제시	○ (21.11)	

사업번호	사업명	변경내용			변경 사유	지역사회 보장협의체 심의 여부 (일자)	신설변경 협의절차 이행 여부 (일자/문서번호)
		항목	전	후			
6-4	저소득 자활사업기금 마련	성과지표	기금예산액 대비 집행액	자활 참여 대상자 수	⑥ 사업의 특성에 맞는 지표 설정	○ (21.11)	× (협의 제외 대상)
7-1	지역사회보장협의체 활성화	성과지표	민관협력 사업실적	민관협력 사업 달성률	⑥ 사업 특성에 맞는 지표 변경	○ (21.11)	
8-2	안전 영상 CCTV 설치 및 교체	사업명	안전 영상 CCTV 설치	안전 영상 CCTV 설치 및 교체	① 수요변화(교체 필요)	○ (21.11)	
		성과지표	신규안전영상 CCTV 설치 건수	신규안전영상 CCTV 설치 및 교체 건수			
8-5	줄이고, 멈추고, 깨끗한 화성시로 고고	사업명	깨끗한 화성 만들기 및 쓰레기 무단 투기예방대책 추진	줄이고 멈추고 깨끗한 화성시로 고고	④ 포괄적으로 확대 운영	○ (21.11)	
8-6	민간환경 감시단 확대 운영	대상 규모	27명	31명	② 자원 및 예산변화	○ (21.11)	
		지원 수준	시급 10,000원	시급 10,600원			
8-8	화성시환경재단 운영	성과지표	화성시 환경백서 등 환경 프로그램 발굴 3건	백서 제작 및 연구사업 (2건 이상)	① 수요 변화	○ (21.11)	
				환경교육 프로그램 및 탄소중립 실천사업 (4건 이상)			

2) 연차별 시행계획의 특징 및 방향

(1) 연차별 시행계획의 방향과 중점 추진사항

가. 연차별 시행계획의 방향(또는 목표)

- 사회보장계획·화성시 분야별 중장기계획 간 체계적 연계 기반 제4기 화성시 지역사회보장계획의 연차별 계획 실행의 지속성을 통한 행복도시 구현
 - 사회보장계획과의 연계성을 통해 전 국민·화성시민의 사회보장 균형과 시민이 주도적으로 참여하는 행복 화성을 구현하는 제4기(2019~2022) 화성시 지역사회보장계획을 수립하였음.
 - 2022년도는 2040 화성시 장기발전계획과 화성시 중장기 보육계획, 보건복지계획, 제3차 화성시 평생교육 중장기 종합발전계획과의 체계적 연계성을 지속 유지하여 사회보장서비스의 일관성을 담보함.

- 포용성과 보편성에 기반한 사회보장 확대로 ‘지역 맞춤’과 ‘모두 누림’ 구현
 - 화성시는 인구 유입이 계속 증가하고 있는 젊은 도시이지만, 화성시 내 동·서 지역 간 불균형 개선과 산업체의 증가로 인한 환경오염 문제 예방 및 개선 욕구가 큼.
 - 화성시민 누구나 사회보장의 어떤 영역에서라도 서비스 이용자로서의 경험을 확대하도록 하고, ‘지역 맞춤’과 ‘모두 누림’을 구현하고자 함.
 - 다문화 이주아동, 청소년, 사각지대 발굴 및 사례관리, 지역 적응을 위한 통합체계 구축 노력

- 대내·외 환경변화 및 위드-코로나19 대안 구축 및 실행
 - 2021년도에는 코로나19 재난의 예기치 않은 상황에 대처하는 서비스 및 프로그램 개발과 지원에 힘씀. 2022년도의 위드-코로나19에 대응하여 보건과 복지의 통합을 통한 돌봄을 강화함.
 - 보건복지 분야 서비스 질 개선을 위해 전문가 처우 개선에 힘씀.
 - 제4차 산업환경으로 이행에 따른 디지털융합 복지서비스 지속 개발 및 사각지대 개선에 힘씀.
 - 취약계층의 정보접근성을 개선하는 방안을 모색하여 지역사회보장을 강화함.

- 지역사회 욕구와 의견 반영을 통한 시민주도 지역사회보장 구현
 - 시민주도 지역별 자치계획과 복지 욕구를 반영하여 시민참여 확대
 - 화성시 제4기 지역사회보장계획 이행의 성과 및 2021년도 모니터링 평가 결과를 분석하여 화성시 사회보장 영역의 강점 발굴 및 중점추진사업 확대
 - 모니터링 평가 결과 나타난 개선점에 대한 환류 및 2022년도 모니터링 강화
 - 인구 사회학적·경제적 현황과 모니터링 평가 결과, 2021년도 화성시민 자치계획, 종합·노인·장애인복지관의 지역주민 욕구 조사 결과 등을 모두 반영하여 공급 및 자원 수요에 대한 계획수립

<그림1-1> 2022년 연차별 시행계획의 특징과 방향

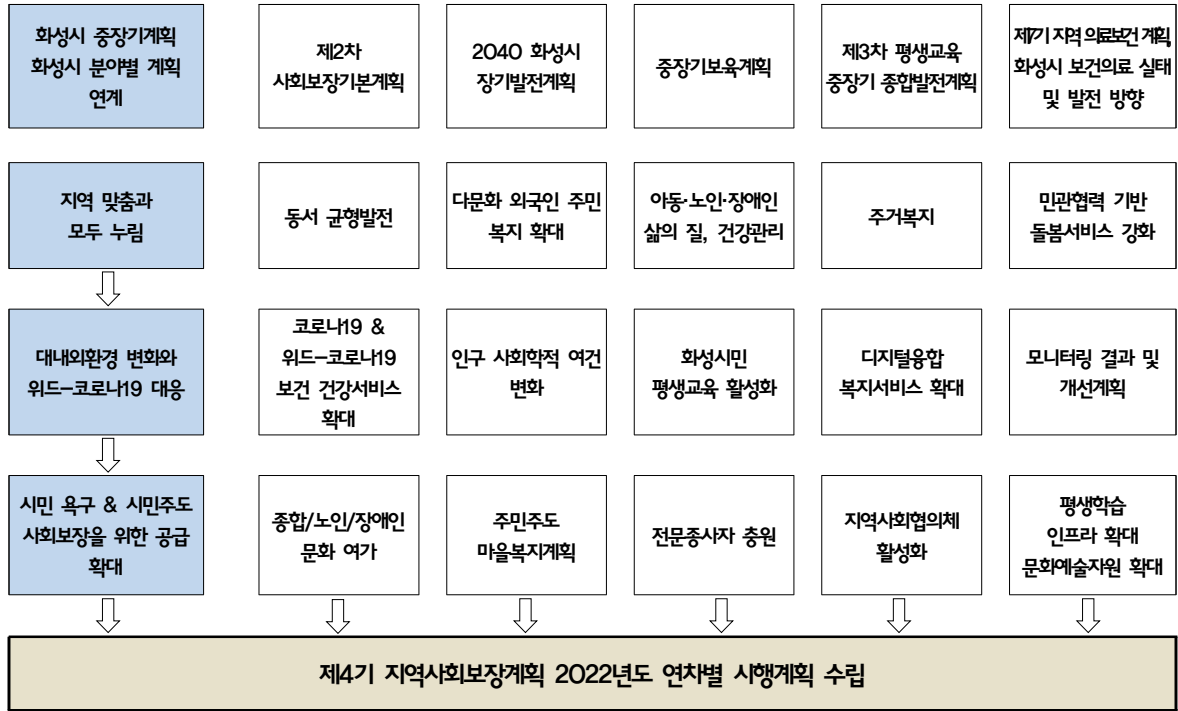

<표1-1> 2022년 연차별 시행계획 수립의 특징 및 방향

구분	계획	비전	핵심	2022년 시행계획 관련 사업
시민참여로 만들어가는 "행복도시 화성"	제2차 사회보장기본계획 · 화성시 중장기 계획과의 연계성 강화			
	제2기 사회보장계획	국민 모두의 삶의 질 강화 포용 사회	<ul style="list-style-type: none"> • 보편성 • 삶의 질 • 포용 사회 	<ul style="list-style-type: none"> • 취약계층 돌봄 강화 • 생애주기별 행복 돌봄과 건강 강화 • 장애인 직업재활과 적응 • 교통복지 개선(무상교통, 버스 공영제) • 주거복지 확대 • 저소득 재활사업기금 • 외국인 근로자 지원, 외국인 근로자 자녀 보육 지원 • 워라벨 보장도시 구현
	화성시 중장기 계획	2040 화성시 장기발전계획	시민이 주도하는 지속 가능하고 스마트한 동반성장 도시	<ul style="list-style-type: none"> • 시민 행복과 주권 • 자연 상생과 문화·관광 기술혁신 • 지역 맞춤 • 모두 누림
	중장기 보육계획	<ul style="list-style-type: none"> • 아이 키우기 좋은 보육환경 조성 • 건강한 성장과 	<ul style="list-style-type: none"> • 보육 공공성 • 친환경 안전한 보육 • 보육 지원 체계 확충 	<ul style="list-style-type: none"> • 아동 복합서비스, 아이 키움터 • 동탄 육아종합지원센터 • 지역사회 통합돌봄 체계 구축

구분	계획	비전	핵심	2022년 시행계획 관련 사업
		발달 국가책임 · 참여와 신뢰 증진		
	제3차 평생교육 중장기 종합발전 계획	· 시민화합 · 도시 성장 · 스마트 평생학습 도시	· 협력, 나눔, 성장 · 평생학습도시 · 평생교육 활성화	<ul style="list-style-type: none"> · 평생학습 도시 조성 · 평생학습 체계 구축 · 소통과 공감의 지역공동체 - 화성시평생학습관 - 평생학습 마을공동체 - 중장년 평생교육
	제7기 지역의료 보건 계획/ 화성시 보건의료 실태 및 발전 방향 제안 연구	모든 시민이 행복해지는 건강 도시, 화성	<ul style="list-style-type: none"> · 공공 의료서비스 체계 재정립을 통한 의료 접근성 향상 · 주민 맞춤형 통합적 건강관리 · 지역사회와 함께하는 건강안전망 구축 	<ul style="list-style-type: none"> · 의료취약계층의 발굴 및 지원, 취약계층 사례관리 · 외국인거주자 건강관리 · 웰빙건강 클리닉 · 정신질환자 통합돌봄 · 어르신 건강관리사업 · 화성시 내 지역별 연령별 맞춤형 건강관리
	환경변화 반영 / 지역 맞춤·모두 누림			
환경변화 반영	위드-코로나19 대비 급속한 인구 유입·다문화인구 증가 4차산업 발달로 디지털 관련 서비스 강화 지역 간 불균형·계층 간 소득불균형 평생교육 체제 저출산·고령화 대응		<ul style="list-style-type: none"> · 생애주기별 건강관리 및 보건복지 통합지원 · 보건·건강 관련 시민교육 · AI-IOT 기반 어르신 건강관리 사업 · 시립 아동·청소년 센터 운영 · 민관협력 외국인 무료진료사업 · 평생학습도시 조성, · 평생학습 체계 구축 - 아동 권리교육 - 화성시평생학습관, - 평생학습 마을공동체 - 중장년 평생교육 · 문화 다양성 이해 교육 · 공영장례 서비스 지원 	
지역사회 욕구와 수요 기반				
시민수요 기반	주민주도 자치 계획수립 아동, 청소년, 노인, 장애인 복지 욕구 조사 지역 안전 문화예술프로그램 환경오염 예방 및 개선		<ul style="list-style-type: none"> · 시민참여 지원 사업 확대 · 지역사회보장협의체 활성화 · 일자리센터 운영 · 무상교통사업, 버스 공영제 사업 · 안전 영상 CCTV 교체 · 소소심 안전교육 · 다목적 생활체육시설 확충 · 찾아가는 공연장 · 화성 예술 플랫폼 구축 · 찾아가는 공연장 · 시민이 주도하는 자원순환 마을만들기 · 환경감시단 확대 운영 · 화성시 환경재단 운영 	
모니터링 분석 결과	사업추진계획과 성과에 대한 모니터링		<ul style="list-style-type: none"> · 국비 보조사업 배제 · 지역 현안 반영 신규사업 발굴 · 목표수준 현실화 및 성과지표 개선 	

나. 연차별 시행계획의 중점 추진사항

- “행복 화성”을 목표로 화성시는 사회보장에 대한 책임성을 강화하는 데 주력하며, 그 일환으로 2021년 사업성과 분석을 통해 문제점 진단 및 개선방안을 모색함.
- 읍면동 주민들이 직접 수립한 주민주도 자치계획의 연차별 시행계획과 모니터링단의 의견, 실무 담당자의 개선 및 환류 의견 등을 반영하여 8개 추진전략별 중점추진사업을 확대함.
- 2022년도 시행계획은 제4기 사회보장계획의 마지막 연도이자 제5기 사회보장계획 수립의 밑바탕이 되므로, 제4기 보장계획의 연차별 시행 결과에 따른 강점과 약점을 파악하여 화성시만의 정체성을 명확히 하는 계획수립을 지향하는 데 역점을 둠.
- 화성시는 재정자립도가 높아 지속성장성을 담보하나 여전히 부정적 이미지를 갖고 있음. 이는 지역 발전에 부정적 영향을 미칠 수 있으므로 화성시민 대상 욕구 조사를 통한 중장기 발전계획의 방향성인 안전한 도시 이미지 구축과 새로 이주하는 인구 증가 및 산업체 확대에 요구되는 문화예술 향유권 확대에 주안점을 둠.

1) 2021년도 연차별 시행계획 이행점검 결과 분석

(1) 현황 및 강점

- 2021년도 지역사회보장계획 추진전략과 중점사업의 상반기 성과에 대해 2021년 7월 21일~2021년 9월 15일까지 총 384명의 위원이 모니터링 평가를 실시함. 모니터링 평가지표는 사업 추진 상황, 사업 부진내용/대안, 계획 대비 변경사항, 예산 사용액, 성과목표, 협력 정도, 모니터링 결과/반영 여부임.
- 2021년 계획의 이행률을 보면, 이행이 97.14%이고, 미이행이 2.86%로 나타남. 예산집행 비율은 이행이 91.93%, 미이행이 8.07%로 나타나 사업 추진과 예산집행의 성과가 높게 나타남.
- 사업에 지자체나 유관기관, 단체, 주민이 적극적으로 참여하였는지 여부는 92.18%, 의사소통 채널 구축에서는 98.7%가 긍정적으로 나타나 ‘시민주도의 행복 도시’ 구현의 목표를 달성한 것으로 평가됨.
- 사회보장계획의 개선 및 환류 차원에서 모니터링 평가 결과를 반영하였는지 여부에서는 98.7%가 적정 이상으로 반영한 것으로 나타남.
- 사업이 일부 이행되거나 미이행된 것에 대해서는 약 43.75%가 대안을 모색하였으나 56.25%는 대안이 없는 것으로 나타남.

구분	이행	일부 이행	미이행	해당 없음
계획 이행 여부	291	82	11	-
계획 대비 주민홍보	245	109	17	13
계획 대비 예산집행	166	187	31	-

구분	있음	없음
사업 부진 시 대안	168	216
계획 대비 변경 여부	224	160
지자체, 유관 기관, 단체, 주민 적극적인 참여 여부	354	30
의사소통 채널	379	5

구분	적정	보통	부적정
모니터링 결과반영 여부	272	107	5

- 8대 추진전략과 12대 중점추진사업의 목표 달성률과 예산집행률은 다음과 같음

추진전략	목표 달성률	예산 집행률	중점추진사업	목표 달성률	예산 집행률
1. 사회 돌봄 계층을 위한 행복 돌봄 체계 구축	100	54	1-1. 재가노인지원서비스센터 운영지원	109	47
			1-2. 장애인 활동 지원 강화 사업	100	19
2. 일과 생활이 보장되는 워라벨 도시 구축	80	55	2-1. 청년 구직자 인턴 사업	74	58
			2-2. 신중년 맞춤형 지원 사업	79	65
3. 의료보건케어시스템 구축	24	43	3-1. 의료 취약계층 지원	0	0
4. 평생교육 거버넌스 구축	27	50	4-1. 장애인 인권교육 및 인식개선 교육 실시	24	93
5. 문화 향유권이 보장되는 행복 도시 만들기	57	18	5-2. 권역별 다목적 생활체육시설 확충 및 활성화	0	3
6. 복지 사각지대 해소를 위한 서비스 지원 체계 확충	70	41	6-1. 푸드뱅크/푸드마켓 활성화	143	100
			6-2 복지 사각지대 이동복지관 활성화	24	38
7. 지역주민 참여를 통한 소통과 협력 공동체 구축	34	19	7.-1. 지역사회보장협의체 활성화	74	34
8. 주거 안전, 깨끗한 환경이 보장되는 안심 도시 만들기	57	69	8.-1. 버스정보 시스템 확대 구축	0	73
			8-2. 안전 영상 CCTV 설치	100	99
계	56.13	43.63		60.58	52.42

(2) 문제점과 개선방안

- 총 56개의 사업 대부분에 지자체와 유관기관, 단체, 주민의 적극적 참여 및 의사소통이 원활하게 이루어졌으며, 세부 사업이 계획 대비 변경됨.
- 추진전략별 세부 사업의 추진성과가 높을수록 예산집행률이 높아지며, 계획의 이행 정도나 목표 달성률, 문제점 파악 및 개선방안 마련, 지자체와 유관기관, 주민참여, 역할 분담의 적절성, 모니터링 수행, 의사소통 채널의 적절성, 모니터링 결과반영은 상호 관련성이 있는 것으로 나타남. 즉, 초기 수립된 계획을 충실히 이행할수록 모든 영역에서 높은 성과를 기대할 수 있음.
- 목표 달성률과 예산집행률의 불일치, 세부 사업간 편차가 큰 것으로 나타나는 사업들은 대안을 모색하여 목표를 달성할 수 있도록 하고, 예산의 조기 집행을 통해 사업 효과성을 높일 수 있도록 모니터링 강화가 필요함.
- 코로나19로 인해 ‘민관협력 외국인 무료진료사업(세부 사업 3-10)’ 과 ‘시민주도 자원순환 마을만들기(세부 사업 7-6)’ 는 미이행되었고, ‘외국인 근로자 자녀 보육 지원(세부 사업 6-6)’ 은 홍보 미진행으로 이행되지 않음. 외국인 주민에 대한 인식개선 및 자녀 보육 지원 제도화, 민관기관 네트워크 강화가 필요함.
- ‘청소년 놀터 조성(세부 사업 4-7)’, ‘취약계층 주거비 용자지원(세부 사업 6-3)’, ‘사회복지 박람회 개최(세부 사업 7-3)’, ‘시민주도 자원순환 마을만들기(세부 사업 7-6)’ 는 상반기 예산 미집행 및 코로나19로 인한 사업비 미확보로 사업 진행이 더더 상반기 실적이 저조하여 초기 집행이 이루어지도록 하고 모니터링 강화가 필요함.
- 사업 진행 차원에서는 ‘화성시 U-만성질환관리센터 운영(세부 사업 3-6)’ 과 ‘장애인 인권교육 및 인식개선 교육 실시(세부 사업 4-1)’, ‘취약계층 주거비 용자지원(세부 사업 6-3)’ 등이 일정 변경 및 지연으로 정하지 못했던 것으로 나타남. 보건복지 분야와 취약계층 주거권 보장 강화가 필요함.
- 의료 및 건강분과는 사업목표에 맞는 성과지표 설정 및 다양한 활동에 대한 성과를 가시화하도록 성과지표 개선이 필요함. 코로나19로 인한 비대면 사업 활성화의 성과 모니터링 및 세부 서비스 이용자 수의 차이가 크므로 홍보를 통한 접근성 강화가 필요함.
- 서비스 이용자 확대를 위해 공공과 민간의 역할 분담 명확화, 민관협력 강화, 서비스 이용자 대상과 선정 기준 명확화 필요함.
- 화성시 권역별 인구특성을 고려하여 서비스 참여 및 문화 향유권 보장 강화방안 필요
- 장애인 돌봄을 위한 활동지원사 역량 강화 및 중증장애인 기피 현상 개선, 장애인복지관의 대면 프로그램 섀다운 최소화 및 이용 가족을 위한 대면 프로그램 재개
- 2021년도 추진사업에 대한 중간평가 결과를 바탕으로 2022년에는 조기 사업 추진 및 중간 모니터링 강화, 성과지표 계산. 사업 성과제고를 위해 민관협력과 홍보를 강화함.

<표 1-2> 2021년 연차별 시행계획 중간결과 평가 시 도출된 문제점 및 개선방안

문제점	개선방안
<ul style="list-style-type: none"> 코로나19로 예산확보 지연 혹은 일정 변경 및 지연으로 사업 추진 미흡 	<ul style="list-style-type: none"> 위드-코로나19 정책 방향 명확화를 통해 예산확보
<ul style="list-style-type: none"> 사업 목표 달성률과 예산집행 실적 간 격차 발생 및 집행률 낮음 	<ul style="list-style-type: none"> 예산 조기 집행을 통한 사업성과 제고 및 모니터링 강화
<ul style="list-style-type: none"> 사업에 적합한 성과지표 설정으로 사업성과 제고 	<ul style="list-style-type: none"> 성과지표 컨설팅 및 성과지표 변경
<ul style="list-style-type: none"> 코로나19 대응 민관협력과 홍보 강화 필요 	<ul style="list-style-type: none"> 보건복지 사회보장 강화 전 사업에서 홍보 횟수 및 예산 확대로 접근성 강화로 사업참여자 확대 지역연계 강화 및 지역사회보장협의체 행·재정 지원강화
<ul style="list-style-type: none"> 외국인 주민과 가족 대상 사업 미진행 및 지연 	<ul style="list-style-type: none"> 외국인 주민 대상 사업과 자녀 보육사업을 2022년 중점사업으로 추진
<ul style="list-style-type: none"> 건강, 주거 취약계층 대상 사업성과 제고 	<ul style="list-style-type: none"> 사업목표와 성과지표 간 일관성 제고 및 성과 가시화 보건복지 사회보장 강화
<ul style="list-style-type: none"> 장애인 돌봄 및 사회보장 서비스 강화 	<ul style="list-style-type: none"> 장애인 활동지원사 역량 강화 중증장애인 기피 개선을 위한 인식개선 교육
<ul style="list-style-type: none"> 권역 간 격차 해소 및 문화 향유권 제고 	<ul style="list-style-type: none"> 서비스 참여를 위한 홍보 강화 및 접근성 제고

2) 2022년 연차별 시행계획 방향

(1) 연차별 시행계획 중 중점 추진사항

- 코로나19 상황에서 삶이 더욱 힘들어진 취약계층에 대한 돌봄을 강화하기 위해 세부 사업 중 중점추진사업을 확대하기로 계획함. 사각지대 발굴 및 지원과 취약계층지원을 확대하여 사회복지의 포용성과 보편성을 실현하는데 한 걸음 더 나아가며, 모든 서비스를 통합적으로 제공할 수 있도록 추진하고자 함.
- 위드-코로나19 상황에 적극적으로 대비하는 사업 확대 및 민관협력을 강화함. 2021년의 코로나 19 대비 비대면 서비스 개발 및 지원 활성화를 유지하면서 기존의 대면 서비스 방식을 점차적으로 확대하여 지역주민의 일상을 회복하는데 기여함. 디지털융합 시대에 맞춰 복지서비스에 디지털 기반 서비스를 융합하고 이에 대한 접근성을 강화하기 위해 민과 관이 소통하고 협력

하여 서비스 인프라를 강화함.

- 노인과 장애인뿐만 아니라 시민 모두에게 건강과 의료 관련 서비스를 확대하여 삶의 질이 향상되도록 보건복지 분야 사회보장을 확대함. 이를 통해 지자체의 사회보장에 대한 책임성을 강화함. 화성시가 공공서비스에 대한 책임성을 강화하고자 화성시사회복지재단 설립이 진행되고 있고, 2021년부터는 화성시사회복지재단의 업무가 시작되는 시점이기에, 향후 기능과 역할이 명확히 정립되고 활성화되도록 추진하고자 함.
- 화성시 대내외환경의 변화를 반영하기 위해 인구 사회학적 현황과 주민 욕구를 반영하여 평생 교육을 활성화하고, 청년과 중장년을 위한 일자리 확대 및 일과 생활이 보장되는 도시로 도약하는 기반을 확대함. 양질의 일자리를 발굴하고 취업 지원을 강화하는 센터를 건립하는 세부 사업을 신설하여 일과 생활이 보장되도록 하는데 기여함.
- 시민의 참여로 만들어가는 행복도시 구현을 위해 주민주도 마을복지계획을 반영하고, 민관협력을 강화하는 차원에서 매개체로서 지역사회보장협의체 역할을 활성화함. 또한, 주민의 욕구를 반영하여 문화 여가 관련 사업과 자원을 확대하고, 평생학습 인프라를 확대함. 화성시 안에서 창의적인 생활문화를 누릴 수 있는 생활문화 창작소를 운영하도록 하였음. 이곳에서, 많은 시민이 자신이 하고 싶은 문화생활을 누릴 수 있도록 하여 행복한 도시 생활을 향유하도록 함.
- 환경이 깨끗하고 교통이 편리한 도시를 위해서 관련 세부 사업들을 새롭게 포함하였음. 화성시가 환경의 중요성을 인지하고 화성시 환경재단을 설립하는 세부 사업을 신설하였고, 버스 공영제 등을 적극적으로 추진하고자 함.

(2) 지역주민 요구, 민원, 의견 반영을 위한 중점 추진사항

- 복지 사각지대 발굴 및 지원을 통해 취약계층 보호와 사회복지 인프라 구축을 확대함.
 - 복지관 2개소 신축
- 지역사회 통합돌봄 서비스 확대
 - 아동, 노인, 장애인 돌봄 공공서비스 확대를 통한 삶의 질 향상
- 제4차 산업혁명 시대에 부응하여 전 시민 대상 디지털 평등을 구현하는 “화성형 디지털 뉴딜 추진전략” 실행
- 시민 교통복지 확대를 통한 삶의 질 개선 및 화성형 그린 뉴딜정책 구현
- 신 유입인구 확대 및 고령화에 대응하는 일자리 창출 기본계획 수립 및 지역 맞춤형 일자리 확대
- 지역사회보장 세부 사업의 성과제고를 위한 다양한 노력

<표 1-3> 2022년 연차별 시행계획 중점 추진사항 요약

방향성	중점 추진사항
<ul style="list-style-type: none"> ▪ 취약계층 돌봄 강화 	<ul style="list-style-type: none"> ▪ 전 생애주기 · 취약계층 · 위기가구 대상 돌봄과 이동권 강화로 촘촘한 복지서비스 확대 ▪ 외국인 거주자 대상 세부 사업 신설 및 복지 확대 ▪ 인적 안전망 구축을 위한 희망 더하기 발굴단 운영
<ul style="list-style-type: none"> ▪ 위드-코로나19 대응 강화 	<ul style="list-style-type: none"> ▪ 의료, 보건 관련 홍보 상시 및 보건복지 체계 강화 ▪ 민관협력 강화 ▪ 코로나19로 인한 의료취약계층 발굴 및 지원 확대 ▪ 대면/비대면 서비스 유연화
<ul style="list-style-type: none"> • 제4차 산업혁명 시대 시민 체감 디지털 서비스 구현 	<ul style="list-style-type: none"> ▪ AI-ICT 기반 서비스 개발 및 지원 ▪ 공동와이파이 구축 ▪ 교통약자, 대중교통 안전 서비스 구축 ▪ CCTV 통합관제센터 운영 ▪ 지능형 교통체계 구축 ▪ 버스정보시스템 확대 운영
<ul style="list-style-type: none"> ▪ 보건복지의 사회보장 확대 및 지자체 책임성 강화 	<ul style="list-style-type: none"> ▪ 화성시민의 보건복지 통합서비스 확대 ▪ 서비스 질 향상을 위한 종사자 처우 개선 ▪ 화성시사회복지재단 운영 활성화 ▪ 장애인 활동지원사 역량 강화 ▪ 서부권역 주민 욕구 반영 사회보장서비스 확대 ▪ 사회복지종사자 교육훈련을 통한 역량 강화
<ul style="list-style-type: none"> ▪ 시민참여로 만들어가는 행복도시 구현 	<ul style="list-style-type: none"> ▪ 주민주도 마을복지계획 반영 ▪ 비대면 지역주민 비대면 소모임 활성화 지원 ▪ 민관협력 강화 ▪ 시민 평생교육 활성화 ▪ 문화 다양성 이해 교육
<ul style="list-style-type: none"> ▪ 일과 삶의 보장으로 문화생활 향유 	<ul style="list-style-type: none"> ▪ 양질의 일자리 발굴 ▪ 장애인 직업재활 및 적응 ▪ 청년 취창업 확대 ▪ 취업 지원 및 신중년 대상 평생교육 관련 세부 사업 신설 ▪ 문화생활 가능 관련 세부 사업 신설 ▪ 주민홍보 강화
<ul style="list-style-type: none"> ▪ 환경이 깨끗하고 교통이 편리한 도시 	<ul style="list-style-type: none"> ▪ 환경, 교통, 안전 관련 세부 사업 신설 ▪ 민간 환경감시단 확대 ▪ 화성시환경재단 운영 등
<ul style="list-style-type: none"> ▪ 지역사회보장사업의 효과성 향상 노력 	<ul style="list-style-type: none"> ▪ 사업목표와 성과지표의 일관성 제고 노력 ▪ 서비스 참여를 위한 홍보 강화 및 접근성 제고 노력 ▪ 지역연계 강화

(2) 연차별 시행계획 수립을 위한 고려사항

가. 사회보장기본계획과의 연계성

- 제2기 사회보장기본계획의 비전인 “국민 모두가 함께 잘 사는 포용 사회”는 화성시 제4기 지역사회보장계획의 2022년 시행계획에서 구현하고자 하는 “시민참여로 만들어가는 행복도시 화성”과 지향점과 실천성 면에서 연계성을 가지고 있음.
- 제2기 사회보장기본계획은 국민 모두의 삶의 질이 개선되어 함께 잘 사는 사회를 지향하면서 다양성을 포용할 것을 명확히 하고 있고, 2022년 화성시 연차별 시행계획은 다양한 화성시민이 주도적으로 참여하여 삶의 질의 잣대인 행복을 향유하는 도시를 함께 만들어가는 역동적인 도시를 지향한다는 점에서 연계성과 유사성을 담보함.
- 제2기 사회보장기본계획의 핵심 추진과제 12개는 2022년 화성시 연차별 시행계획 세부 사업 57개와 연계성을 가지고 있음.
- 제2기 사회보장기본계획 핵심 추진과제별로 2022년 화성시 연차별 시행계획 세부 사업이 연계성이 있음. 고용 및 교육 분야는 15개 세부 사업, 소득 분야는 6개 세부 사업, 건강 분야는 5개 세부 사업, 사회서비스 분야는 14개 세부 사업이 유사한 측면이 있고, 구체적으로 살펴보면 다음과 같음.

<표 1-4> 제2기 사회보장기본계획과의 연계성

제2차 사회보장기본계획		2022년 화성시 연차별 시행계획
비전	국민 모두가 함께 잘사는 포용 사회	시민참여로 만들어가는 행복도시 화성
① 고용 교육	<ul style="list-style-type: none"> ▪ 인적자원의 역량 제고 및 차별 없는 출발선 제공 ▪ 일자리 안전망 확충 및 적극적 노동시장 정책 강화 ▪ 평생학습 체계 구축 및 인적자원 역량 제고 ▪ 노동시장 격차 완화 ▪ 일/생활 균형 달성 	<ul style="list-style-type: none"> ▪ 아동·청소년 교육권 보장을 위한 사물관리 강화 ▪ 청년 구직자 인턴 사업 ▪ 신·중년 맞춤형 지원 사업 ▪ 장애인직업적응훈련시설 운영지원 ▪ 장애인인권교육/장애인 인식개선 교육 실시 ▪ 화성시평생학습관 운영 ▪ 찾아가는 아동 권리교육 ▪ 사회복지종사자 교육훈련 ▪ 베이비부머 대상 노후 준비 교육지원 ▪ 일자리센터 운영 ▪ 화성시 온국민 평생장학금 ▪ 이음터 운영 ▪ 생활문화창작소 조성 ▪ 시립 아동·청소년 센터 운영 ▪ 화성형 아이키움터 운영 (확대) ▪ 주말이 행복한 휴일 여가 복지사업

제2차 사회보장기본계획		2022년 화성시 연차별 시행계획
비전	국민 모두가 함께 잘사는 포용 사회	시민참여로 만들어가는 행복도시 화성
② 소득	<ul style="list-style-type: none"> 취약계층의 인간다운 삶을 위한 공공부조제도 역할 강화 근로 연령층 소득보장 확대 다층 노후 소득보장체계 확충 	<ul style="list-style-type: none"> 취약계층 주거비 용자지원 저소득 자활사업기금 지원 푸드뱅크/푸드마켓 활성화 저소득 한부모가족 지원 확대 지역사회와 함께 하는 공영 장례서비스 지원 청년 구직자 인턴 사업 사회적 경제 활성화 복지 사각지대 이동복지관 활성화 문화 다양성 이해 교육 외국인 근로자 지원 이주 배경 아동·청소년 지원
③ 건강	<ul style="list-style-type: none"> 건강보험 보장성 강화 및 건강보장의 지속 가능성 제고 필수 의료 보장 및 의료비 부담 경감 예방적 건강관리 체계 구축 	<ul style="list-style-type: none"> 의료 취약계층 지원 화성시 U-만성질환관리센터 운영 화성시 웰빙건강 크리닉 AI-IOT 기반 어르신 건강관리 사업
④ 사회 서비스	<ul style="list-style-type: none"> 생애주기별 사회서비스 확충 대상별 사회서비스 확충 지역사회 통합돌봄 체계 구축 질 높은 사회서비스 인력 양성으로 공급체계 공공성 강화 및 신뢰성 제고 	<ul style="list-style-type: none"> 재가노인지원서비스 센터 운영지원 장애인활동지원 강화 경로당지원사업 저소득 재가 노인 식사 배달 서비스 장애인가족지원센터 운영 아동을 위한 복합서비스 지원 사업 찾아가는 공연장 버스 정보시스템 확대 구축 안전 영상 CCTV 설치 및 교체 소소심 안전교육 외국인 근로자 자녀 보육 지원 지역사회통합 돌봄 사업 추진 사회복지종사자 교육 및 역량 강화 화성시사회복지재단 운영지원 권역별 다목적 생활체육시설 확충 및 활성화 장애인 직업재활시설 이용 장애인 임금 향상 정신질환자 지역사회 통합돌봄 선도사업 화성시 가족통합센터 건립 무상 교통사업 버스 공영제 사업 민간 환경감시단 확대 운영
⑤ 기반	<ul style="list-style-type: none"> 사회투자 확대 사회보장 이용체계 연계 강화 사회보장 정보시스템 구축 	

나. 다른 중장기 계획과의 연계성

□ 2040 화성시 장기발전계획과의 연계성

- 2040 화성시 장기발전계획의 비전인 “시민과 함께, Eco-Smart City” 와 2021년 화성시 연차별 시행계획의 비전인 “시민참여로 만들어가는 행복도시 화성” 은 가치와 실천성 면에서 연계성을 가지고 있음. 즉, 2040 화성시 장기발전계획은 시민이 함께 잘 사는 사회를 지향하고, 2021년 화성시 연차별 시행계획은 화성시민의 참여로 행복한 도시를 지향하는 점에서 유사한 측면이 있음.
- 2040 화성시 장기발전계획 실천목표 5개는 2021년 화성시 연차별 시행계획 세부 사업 39개와 연계성을 가지고 있음. 즉, 2040 화성시 장기발전계획 실천목표별로 2021년 화성시 연차별 시행계획 세부 사업이 연계성이 있음. ‘시민주권’ 은 6개 세부 사업, ‘지속 성장’ 은 9개 세부 사업, ‘지역 맞춤’ 은 6개 세부 사업, ‘기술혁신’ 은 2개 세부 사업, ‘모두 누림’ 은 12개 세부 사업이 유사한 측면이 있음.

□ 2040 화성시 중장기 보육계획과의 연계성

- 화성시 중장기 보육계획의 비전인 “미래를 키우는 보육, 아이들이 행복한 화성시” 와 2021년 화성시 연차별 시행계획의 비전인 “시민참여로 만들어가는 행복도시 화성” 은 가치와 사회보장의 실천성에서 연계성을 가지고 있음. 즉, 화성시 중장기 보육계획은 아이들이 행복한 화성시를 지향하고, 2022년 화성시 연차별 시행계획에서 행복한 도시인 화성시를 지향하는 점에서 유사한 측면이 있음.
- 화성시 중장기 보육계획 정책과제 5개 중 보육 지원 체계화는 8개 추진전략의 세부 사업들과 체계적 연관성을 가짐.
- 보육 지원 체계화는 화성시 연차별 시행계획 중 찾아가는 아동 권리교육을 통해 보육의 공공성 저변에 깔린 아동 권리의 차원을 이해시키는 것과 연관됨. 맞춤형 보육과 돌봄 활성화는 다양한 가족 유형과 모든 가족이 이용할 수 있는 육아나눔터의 확대 사업과 연관됨. 친환경 안전 보육 프로그램 조성에서는 화성시가 제4기 지역사회보장계획에서 지속 사업으로 추진해온 안전교육 외에 위드-코로나19 시대를 대비하는 안전 서비스와 연계됨. 보육 교직원 전문성은 돌봄 전문가 대상 역량 강화교육과 문화 다양성 이해 교육으로 구현하며, 보육 인프라 확충과 지역사회 협력은 화성형 아이키움터와 아동 복합서비스 지원, 가족통합센터 등을 통해 실천한다는 점에서 연계성을 가짐.

<표1-5> 「2040 화성시 장기발전계획」과의 연계성

	<<2040 화성시 장기발전계획>>	<<2022년 화성시 연차별 시행계획>>
비전	시민과 함께, Eco-Smart City, 화성	▶ 시민참여로 만들어가는 행복도시 화성
시민 주권	<ul style="list-style-type: none"> 지역회의 확대를 통한 시민주권 강화 밀리언 시티 대비 행정체계 개편 근로자 중심의 맞춤형 주거복지 지원 이음터 사업 활성화 공공보건의료 인프라 확대 화성시정 전문 연구기능 확대 세외수입 등 자주재원 확보방안 마련 	<ul style="list-style-type: none"> 이음터 운영 의료취약계층 지원 화성시 U-만성질환관리센터 운영 화성시 웰빙건강 클리닉 정신질환자 지역사회 통합돌봄 선도사업 주민주도 마을복지계획 수립 및 실행 민간환경감시단 확대 운영
지속 성장	<ul style="list-style-type: none"> 화성 습지 보호지역 지정, 보전사업 유휴시설을 활용한 문화/예술공간 OASIS 사업 서해안 해양레저, 관광 거점 조성 서해안 경관도로 콘텐츠 발굴 및 조성 지속 가능한 발전을 위한 용수 부족 해결 편한 숨 미세먼지 프리도시 시범사업 화성시 DMO 구축을 통한 관광마케팅 강화 역사/문화/관광 콘텐츠 발굴 및 연계 체류형 관광 확대를 위한 화성-Stay 공급추진 문화예술진흥 종합계획 수립/문화예술인 네트워크 구축 	<ul style="list-style-type: none"> 생활 문화창작소 조성 찾아가는 공연장 문화 네트워킹 콘서트 줄이고, 멈추고, 깨끗한 화성시로 고고 사회적 경제 활성화 청년 구직자 인턴 사업 신중년 맞춤형 지원 사업 무상 교통사업 화성시환경재단 운영 버스 공영제 사업 시민이 주도하는 자원순환 마을만들기
지역 맞춤	<ul style="list-style-type: none"> 화성시형 스마트 시티 추진 미래 수요에 대응한 토지관리사업 화성시 도시교통 지방공기업 설립 공용알 화석지 정원화 및 공용 마을 조성 K-Smart챌린지 타운 조성 청년 창업공간 오아시스 조성 지역별 특색 있는 진입부(Gate) 조성사업 Smart 명품 주거타운 조성 	<ul style="list-style-type: none"> 무상 교통사업 안전 영상 CCTV 설치 버스정보시스템 확대 구축 소소심 안전교육 깨끗한 화성 만들기 추진 청년 구직자 인턴 사업 민간 환경감시단 확대 운영
기술 혁신	<ul style="list-style-type: none"> 산/학/관 협력을 통한 기술혁신 생태계 조성 고교생 창업지원을 위한 학교 기업 육성 첨단 기술혁신 클러스터 조성 화성시 푸드통합지원센터 중심의 먹거리 전략 확대 화성시 소공인 기업 육성 및 활성화 화성시형 메이커스페이스 구축 수소경제 활성화 어촌 재생사업(어촌 뉴딜 300) 발굴 및 추진 농촌 융복합산업 창업지원 시스템 구축 화성 스마트 비즈니스센터 설립 한국미래 농업을 선도하는 청년 농부 육성 	<ul style="list-style-type: none"> AI-IOT 기반 어르신 건강관리 사업 안전 영상 CCTV 설치 화성시 U-만성질환관리센터 운영 버스정보 시스템 확대 구축 푸드뱅크-푸드마켓 활성화
모두 누림	<ul style="list-style-type: none"> 행복 출산, 양육통합지원 확대 행복한 노년을 위한 지역포괄케어센터 구축 독거노인, 중증장애인 등 대상 AI, IOT 기반 안전 공공서비스 지원 노동-복지연계 일자리 확대(청년, 신중년 대상) 화성시 스마트 헬스케어 체계구축 균형 있는 지역별 생활체육시설 조성 소외계층을 위한 무장애 생활체육시설 조성 	<ul style="list-style-type: none"> 재가노인지원서비스 센터 운영지원 장애인 활동 지원강화 경로당 지원 사업 화성형 아이키움터 운영 확대 일자리센터 운영 화성시 U-만성질환관리센터 운영 화성시 웰빙건강 클리닉 권역별 다목적 생활체육시설 확충 및 활성화 화성시 온국민 평생장학금 AI-IOT 기반 어르신 건강관리 사업

<표1-6> 「화성시 중장기보육계획」과의 연계성

	<<화성시 중장기보육계획>>	<<2022년 화성시 연차별 시행계획>>
비전	미래를 키우는 보육, 아이들이 행복한 화성시	▶ 시민참여로 만들어가는 행복도시 화성
보육 지원 체계 합리화	<ul style="list-style-type: none"> ▪ 국공립 어린이집 확충 ▪ 산업단지 직장보육 사업 추진 ▪ 행정업무 지원 체계 합리화 ▪ 유보통합 대비 지원 및 기반조성 	<ul style="list-style-type: none"> ▪ 찾아가는 아동 권리교육
맞춤형 보육과 돌봄 활성화	<ul style="list-style-type: none"> ▪ 수요자중심 맞춤형 보육 서비스 다양화 ▪ 직장맘을 위한 맞춤형 보육 서비스 다양화 ▪ 취약 보육 지원 서비스 확대 ▪ 육아 커뮤니티 공간 조성 활성화 	<ul style="list-style-type: none"> ▪ 저소득 한부모가족 지원 확대 ▪ 외국인 근로자 자녀 보육 지원 ▪ 화성형 아이키움터 운영 확대
친환경 안전 보육 프로그램 조성	<ul style="list-style-type: none"> ▪ 보육 교직원 재난 대비 안전교육 훈련강화 ▪ 안전한 친환경 급식환경 조성 ▪ 영유아 건강관리 교육 확대 	<ul style="list-style-type: none"> ▪ 소소심 교육 강화 ▪ 보건복지서비스 강화 ▪ 워드-코로나19 대응 서비스 강화
보육 교직원 전문성 향상	<ul style="list-style-type: none"> ▪ 대체 교사 지원시스템 확충 ▪ 의무교육 및 직무교육 확대 ▪ 보육 교직원의 인건비 단계별 현실화 	<ul style="list-style-type: none"> ▪ 종사자 교육 강화 ▪ 문화 다양성 이해 교육
보육 인프라 확충 및 지역사회 협력기반 조성	<ul style="list-style-type: none"> ▪ 부모교육프로그램 다양화 및 참여 증대 ▪ 화성시 보육 지원 네트워크 구축 ▪ 보육 인프라 확대 ▪ 미이용 가정 육아 지원 사업 실시 	<ul style="list-style-type: none"> ▪ 화성형 아이키움터 확대 운영 ▪ 아동을 위한 복합서비스 지원 사업 ▪ 화성시 가족통합센터 안정적 운영 및 확대 ▪ 아동/청소년 교육권 보장 사례관리 강화 ▪ 시립 아동·청소년센터 운영 ▪ 아이돌봄서비스 이용자 확대

□ 제3차 화성시 평생교육 중장기 종합발전계획과의 연계성

- 제3차 화성시 평생교육 중장기 종합발전계획의 비전인 “시민의 화합과 도시의 성장을 함께하는 스마트 평생학습 도시”는 2022년 화성시 연차별 시행계획의 추진전략 4 “평생교육 거버넌스 구축”의 세부 사업과 연관성을 가짐.
- 구체적으로, 평생학습관 운영, 중장년 평생교육 활성화, 문화적 다양성 이해 교육, 그리고 아동과 장애인에 대한 인권교육, 베이비부머 대상 노후 준비 교육 지원 등의 세부 사업을 통해 지역사회보장을 구현하는 것과 연관됨.

<표1-7> 「화성시 평생교육 중장기 종합발전계획」과의 연계성

	<<제3차 화성시 평생교육 중장기 종합발전계획>>	<<2022년 화성시 연차별 시행계획>>
비전	시민의 화합과 도시의 성장을 함께 하는 스마트 평생학습도시	시민참여로 만들어가는 행복도시 화성
실행 과제	<ul style="list-style-type: none"> ▪ 평생학습 종합관리체계(LIFE) 구축 및 운영 ▪ 평생학습 인프라 확충을 위한 지역공공시설 활용체계 확립 ▪ 평생학습관 관련 체계 구축 및 운영 ▪ 시민주도 맞춤형 평생학습 지원 플랫폼 구축 ▪ 평생학습의 성과 나눔을 통한 선순환 체계 확립 ▪ 평생학습 소외계층을 위한 사회참여 연계 프로그램 마련 ▪ 권역별 민관학 평생학습 협력네트워크 구축 ▪ 평생학습을 통한 지역학습공동체(MARS) 확산 ▪ 평생교육 전달체계 및 현장 지원강화 	<ul style="list-style-type: none"> ▪ 지역 대학, 시민대학, 문화기관 연계 ▪ 화성시 평생학습관 가족통합센터 등 연계 ▪ 중장년 평생교육 활성화 ▪ 문화적 다양성 이해 교육, 인권교육 ▪ 화성시 평생학습관 운영 ▪ 화성시 온 국민 평생 장학금

□ 제7기 화성시 보건의료계획과의 연계성

- 제7기 화성시 보건의료계획의 비전 “시민과 함께, Eco=Smart City, 화성”은 2022년 연차별 시행계획의 추진전략 3. 의료보건케어시스템 구축의 세부 사업들과 연관성을 가짐.
- 공공의료서비스 체계의 재정립을 위한 의료 접근성 향상을 위해 2022년 연차별 시행계획에서는 화성시 U-만성질환관리센터를 운영을 통해 공공성을 확대함. 주민 맞춤형 통합적 건강관리를 위해 화성시는 웰빙건강 클리닉 운영 및 의료취약계층을 지원하는 사업을 추진함. 또 지역사회와 함께 하는 건강안전망으로서 정신질환자 지역사회 통합돌봄 선도사업과 소소심 안전교육을 실시함.

<표 1-8> 「화성시 증장기보육계획」과의 연계성

	<<제7기 화성시 보건의료계획>>	<<2022년 화성시 연차별 시행계획>>
비전	모든 시민이 행복해지는 건강도시, 화성	▶ 시민참여로 만들어가는 행복도시 화성
공공의료 서비스체계 재정립을 위한 의료 접근성 향상	<ul style="list-style-type: none"> ▪ 가깝고 편리한 보건소 만들기 ▪ 공공보건의료 거버넌스 체계 구축 	<ul style="list-style-type: none"> ▪ 화성시 U-만성질환관리센터 운영 ▪ AI-IOT 기반 어르신 건강관리 사업
주민 맞춤형 통합적 건강관리	<ul style="list-style-type: none"> ▪ 권역별 맞춤형 건강증진 사업 활성화 ▪ 대상자 중심 건강관리 강화 ▪ 취약계층 의료 돌봄 체계 강화 	<ul style="list-style-type: none"> ▪ 화성시 웰빙건강 클리닉 ▪ 의료취약계층 지원
지역사회와 함께 하는 건강 안전망 구축	<ul style="list-style-type: none"> ▪ 자살 예방 및 정신건강 증진 체계 강화 ▪ 시민 안심 대응-체계 구축 	<ul style="list-style-type: none"> • 정신질환자 지역사회 통합돌봄 선도사업 • 소소심 안전교육

다. 전년도 이행점검 모니터링 및 결과 확인(자체평가) 모니터링 결과 환류

- 2021년 화성시 연차별 시행계획에 대한 이행점검 모니터링 결과 환류는 다음과 같음.

<표 1-9> 2021년 연차별 시행계획 이행점검 모니터링 결과

사업 번호	사업명	이행점검 모니터링		환류 사항	비고
		목표 달성률	예산집행률		
1-1	재가노인지원서비스센터 운영지원	109	47	수요와 공급 확대를 위한 예산 반영 근거 제시 수행기관과의 협업과 소통 강화	
1-2	장애인활동지원강화 사업	100	19	시의 시간 추가지원에 대한 홍보, 연구 필요 예산집행률 제고 방안 모색	
1-3	경로당지원사업	112	42	대한노인회와 화성지회의 실무 협약을 통한 이용 전환 검토	반영
1-4	저소득 재가노인 식사 배달 서비스	114	57	성과목표에 정성평가 포함	반영
1-5	장애인가족지원센터 운영	158	55	비대면 상황에서 노력한 부분 가시화하도록 성취지표 개선 장애인복지시설과 통합사례 회의 등 네트워크 강화 장애인복지관의 대면 프로그램 섀다운 최소화	
1-6	아동청소년 교육권 보장을 위한 사례관리 강화	125	16	예산집행률 제고 비대면 한계적 극복 다채널 사례관리 지원	
1-8	아동을 위한 복합서비스 지원 사업	51 79	100	부모교육 실시 여부, 주민홍보방안 명시	
1-9	육아나눔터 확대 운영	55	98	성과지표에 이용자 만족도 포함	반영
1-10	저소득 한부모가족 지원 확대	86	53	냉난방 지원 적극 반영 필요 서비스 누락자 관리 필요, 사전 조사 필요	
1-11	지역사회 통합돌봄 사업 추진	79	49	세부 사업별 홍보 강화 노인맞춤돌봄서비스와 기타 돌봄 사업과 연계 및 실무자 간담회 필요	
2-1	청년 구직자 인턴 사업	74 40	58	기관 및 직종 선택의 폭 확대 사회적 경제조직 및 사회복지시설과 연계 다양한 공공기관 확대	반영
2-2	신중년 맞춤형 지원 사업	79	65	대상자 선정기준 명시 특화 범위 세분화, 사회복지시설이나 사회적 경제조직으로 확대	반영

사업 번호	사업명	이행점검 모니터링		환류 사항	비고
		목표 달성률	예산집행률		
2-4	사회적 경제 활성화	75	36	대상으로 신규창업지원과 기존조직 지원으로 구분하여 활성화, 예산 산출내용 명시	반영
2-5	장애인직업적응훈련시설 운영지원	133	45	중증장애인인 대상 직업적응훈련시설 확대 계획 보호자 교육 등 필요	
2-6	직업재활기관 종사자 확충	100	45	종사자 직무역량 강화를 위한 교육지원	
2-7	주말이 행복한 휴일 여가 복지사업	39	39	주민참여율 제고를 위한 홍보방안 마련	
2-8	일자리센터 운영	76	100	사업개요에 맞는 구체적 홍보 방법 명시 내부 평가 진행, 다양한 민간기관 참여 확대	반영
3-1	의료취약계층 지원	0	0	취약계층 백신 접종을 위한 다양한 대안 준비	
3-6	화성시 U-만성질환관리센터 운영	20	96	현실 가능한 목표수준으로 변경	
3-7	화성시 웰빙건강 클리닉	59	41	어려운 상황에서도 사업을 적절하게 운영 중임	
3-9	정신질환자 지역사회 통합돌봄 선도사업	66 14	77	적절하게 운영되고 있음.	
3-10	민관협력 외국인 무료 진료사업	0	0	외국인 근로자 선별검사 실적을 성과지표에 포함	
4-1	장애인 인권교육 및 인식개선 교육 실시	24	93	지역사회 구성원 참여하도록 다양한 교육체계 마련 인센티브 제공 코로나19 반영목표수준 변경	
4-3	베이비부머 대상 노후 준비 교육지원	25	23	성과지표에 정성평가 포함 수행기관 확대 사업홍보방안과 목표수준 재검토	반영
4-5	화성시 평생학습관 운영	41	39	소그룹, 비대면 사업 확대 권역 간 균형을 위한 사업 추진 필요	
4-6	찾아가는 아동 권리교육	67	46	코로나19 반영 비대면 주민참여방안 마련 비대면 사업 추진 비율과 참여율 지표 포함	반영
4-7	청소년놀터 조성	0	0	접근하기 용이한 지역을 고려하길 바람	반영
4-8	이음터 운영	7	99	지역주민의 이음터 활용 방안과 민간 네트워크 활성화 방안 마련	반영
5-2	권역별 다목적 생활체육시설 확충 및 활성화	0	3	행정절차 지연에 따른 성과목표 변경 필요	반영
5-4	화성시가족통합센터 건립	15	35	공사 일정 관리 각별히 추진하기를 바람	반영

사업 번호	사업명	이행점검 모니터링		환류 사항	비고
		목표 달성률	예산집행률		
5-5	찾아가는 공연장	50 421	33	코로나19 비대면 프로그램 기획 발굴 및 강화	반영
5-6	웃음 만발 놀이 숲 조성사업	0	7	모니터링 결과를 잘 반영하고 있음 지속적인 주민들과의 소통 노력 필요함	반영
5-7	시립 반석산 에코스쿨 (생태체험관) 운영	84	20	모니터링 결과를 잘 반영하고 있음 많은 시민이 참여할 수 있는 방안 지속적 마련	반영
5-8	문화 네트워킹 콘서트	16	28	코로나19 장기화로 성과목표수준 변경 필요	반영
5-9	생활문화창작소 조성	50	0	행정절차 지연에 대한 대안 마련 필요	반영
6-1	푸드뱅크/푸드마켓 활성화	143	100	중요성이 커지고 있는 사업으로 확대 필요함	
6-2	복지 사각지대 이동복지관 활성화	24	38	전문교육 및 장비구축 필요	
6-3	취약계층 주거비 용자지원	0	0	전문적인 관리인력 충원 및 관리성과도 성과지표 포함	
6-4	저소득 자활사업 기금 지원	100	0	저소득층 자활을 위한 추가예산 확보 필요	
6-6	외국인 근로자 자녀 보육 지원	50	100	시 자체 예산확보로 사업 확대 필요	반영
6-7	화성시사회복지재단 운영지원	75	0.7	화성시민 복지 욕구 확인을 위한 연구 및 조사	반영
6-8	시립 아동·청소년센터 운영	100	49	비대면 사업 및 대상자 발굴과 민관협력 체계 마련 고민 필요	반영
7-1	지역사회보장협의체 활성화	74	34	참여대상 및 분과 대상 인센티브 제공 필요	반영
7-2	사회복지종사자 교육훈련	25	22	체계적인 교육 계획수립 필요, 참여대상 공유 및 미이수자 안내	반영
7-3	사회복지박람회 개최	0	0	적극적인 홍보 필요함	반영
7-4	다문화사회 이해 교육	49	41	다문화 이해 교육 확대	반영
7-5	지역사회와 함께하는 공영장례 서비스 지원	56	15	적극적 홍보 및 홍보에 대한 환류 필요	반영
7-6	시민이 주도하는 자원순환 마을만들기	0	0	사업 미진행으로 사업 필요성 재검토 필요	중단 결정 (화성시환경재단 유사사업추진예정)

사업 번호	사업명	이행점검 모니터링		환류 사항	비고
		목표 달성률	예산집행률		
8-1	버스정보 시스템 확대 구축	0	73	설치 후 유지보수 철저 필요	반영
8-2	안전 영상 CCTV 설치	100	99	적절한 우선순위 선정 및 사업 추진 바람직함	반영
8-3	소소심 안전교육	26	22	민관협력 강화 필요	반영
8-5	깨끗한 화성 만들기 및 쓰레기 무단투기 예방 추진	25	100	지역을 구분하여 비대면 재활용 분리 방법 교육	반영
8-6	민간환경 감시단 확대 운영	134	55	CCTV 설치, 민간환경감시단 역량 강화	
8-7	무상 교통사업	24	3	사업목적과 대상 상호관계 재검토, 홍보	반영
8-8	화성시환경재단 운영	100	99	매뉴얼북 제작 배포 필요	반영 예정
8-9	버스 공영제 사업	50	100	민간적자 노선 공영노선으로 변경 및 소외지역 교통복지 실현 대안 필요 및 정기적인 유지보수 및 사후관리	반영

(3) 지역사회보장 여건(수요 및 공급)

가. 2022년 지역사회보장 수요 및 공급 여건 변화

□ 환경의 변화¹⁾

① 디지털융합 시대-디지털 네트워크 시민사회 전환

- ‘디지털 기술혁신’은 지역공동체 기반의 시민사회를 인터넷 기반의 네트워크 시민사회로 재편시킴. 네트워크 의사소통 구조에서는 기존의 복지 정책적 이슈가 형성되는 과정에도 영향을 미침. 디지털 시대의 네트워크 의사소통 구조에서는 정책 담론의 생산과정에서 위계적 구조가 상당히 허물어짐.
- 디지털 네트워크의 정책 이슈 형성방식은 참여 민주주의의 확산에 이바지하는 측면이 있음. 일부 네티즌들은 디지털 매체를 활용해 사회적 이슈에 대한 개인의 의견을 활발하게 제시하고 때로는 직접적 행동에 나서기도 한다(Castells, 2012; Dennis, 2014). 네티즌은 사회적 이슈를 제기하고 정책을 제시하는 과정에서 정부의 처분을 기다리는 소극적 정책대

1) 화성시 민관협력 『복지대토론회』 ‘디지털융합, 복지정책의 나아갈 방향’, 주제발표 김수영(2021), ‘디지털 시대의 사회복지 패러다임:네트워크적 접근’ 발표문과 토론회 참조

상이 아니라 한국의 촛불집회 사례처럼 국가의 대책 마련을 요구하고 제안하는 적극적 주체가 되기도 함. (Mele, 2013)

② 관계 지향적 의사소통 네트워크 구축

- 디지털 네트워크 사회는 ‘확산성과 폐쇄성’의 야누스적 속성과 ‘폐쇄성’이라는 난제를 가짐. 이러한 난제에 대한 제언은 네트워크 국가-시장-시민사회의 주요 행위자들 사이의 의사소통을 활성화하고 조정하는 ‘관계’의 회복에 주점을 두어야 함.
- ‘관계 지향적 의사소통 네트워크’는 사회적 행위자들 사이의 갈등을 완화하고 함께 사회적 위협에 대응하기 위한 의사소통 구조를 뜻함. 특정 제도만이 아니라, 국가-시장-시민사회 구성원들이 서로를 촉진하고 협업하며 견제하는 시스템을 설계하는 것이 중요함.
- 이를 위해 디지털 시장은 모든 노동 형태를 포괄하는 사회안전망, 디지털 산업 내 기업과 노동자의 주체적 협상, 정부의 아날로그-디지털 산업간 갈등 조정, 정부의 공공플랫폼 개설 등의 대응 노력이 필요함.
- 디지털 국가는 난제를 미리 대비하는 미래 예견적 거버넌스, 시민사회 구성원이 동참하는 관계국가, 국가 간 플랫폼 과세 협상, 초국가적 사회보장시스템 구축의 대응 노력이 필요함.
- 디지털 시민사회는 시민사회조직의 네트워크적 혁신, 시민사회의 의사소통 역량 강화, 시민사회의 국가에 대한 역 감시, 시민사회의 시장에 대한 역 감시의 대응 노력이 필요함.
- 이와 같이, 디지털 시대 거버넌스는 사회적 관계 회복을 본질적 목표로 추구할 필요가 있음. 사회집단 간 관계의 질을 높이고 회복하는데 더 관심을 기울이며 다양한 소통의 장과 참여의 장에 대한 관심이 필요함.
- 화성시는 디지털 네트워크 사회로의 전환에 맞추어 주민들이 지역사회의 난제를 선정하고 정책화하는 지역회의와 주민자치회, 아동·청소년의 사회참여와 아동의회 운영, 마을복지계획 수립, 공공플랫폼 개설 등을 통해 제도적 기반을 마련하고자 함.

③ 디지털 서비스 구현

- 코로나19 팬데믹으로 인한 디지털 시대가 가속화되었으며 디지털 기술은 사회복지서비스에 적용 구현되고 있음. AI, 로봇, ICT, IOT 기반의 서비스 개발 및 지원이 실천 현장에서 시행되고 있음.
- 현대 사회의 당노, 비만, 만성질환이 대두되고 있어 복지와 보건의 경계가 없어지는 형태의 제도가 만들어지고 있음. 통합적 가교 역할로 ICT 기술을 많이 활용하고 있음. 현재 ICT 기반의 디지털 돌봄 사업이 운영되고 있으며 더 다양한 서비스 모델이 발굴, 적용되어야 함.

나. 수요 관련 내용

□ 화성시민의 문화 및 여가 욕구

- 『2020 화성시 행정수요 조사 보고서』의 화성시 생활환경 만족도의 주요 결과를 살펴보면, ‘문화·관광·여가에 대한 생활 만족도’가 두 번째로 낮게 나타남. 이를 통해, 화성시민의 문화·관광·여가에 대한 욕구가 높음을 알 수 있음.

<표1-10> 2020 화성시 생활환경 만족도 결과

조사내용	만족도 평균	
	5점 평균	100점 환산
1. 화성시의 시민 소통	3.60	65.1
2. 화성시의 복지	3.60	65.1
3. 화성시의 보건/의료	3.68	66.9
4. 화성시의 주거	3.66	66.6
5. 화성시의 교육	3.53	63.2
6. 화성시의 경제	3.55	63.8
7. 화성시의 교통	3.13	53.3
8. 화성시의 문화/관광/여가	3.47	61.8
9. 화성시의 환경/위생	3.60	64.9
10. 화성시의 도시 안전	3.63	65.7
12. 화성시의 행정서비스	3.66	66.4
13. 전반적인 생활환경 만족도	3.62	65.5

▶ 자료출처: 2020 화성시 행정조사

- ‘문화·관광·여가’ 분야 중 가장 필요한 부분으로는 ‘영화관, 공연장 등 문화시설 확충’이 22.5%로 높게 나타남. 특히, 아파트가 밀집되어 있고 대학이 밀집되어 청년 유동 인구가 많은 동부 권역의 문화시설이 부족하다는 의견이 있었음. 또한 인구밀도가 높은 동부 권역과 동탄 권역의 문화/여건 점검하고 확충할 필요가 있음.
- 이와 함께 ‘문화예술’과 관련된 욕구는 프로그램 확대와 문화예술인 지원, 역량 있는 문화예술인 유치 및 정주 정책을 포함하면, 23.4%로 시설 확충 다음으로 두 번째로 높은 편임.
- 향후 화성시의 문화 환경 조성을 위해서 필요한 방향성으로는 지역사회를 대표할 수 있는

문화 콘텐츠, 이벤트 등을 기획하여 지역사회 발전을 도모할 필요가 있음이 제안됨.

- 이에, 화성시 지역주민의 여가문화 활성화를 위한 계획이 주요하게 고려될 필요가 있음. 화성시민에게 다양한 문화예술 프로그램을 개발·제공하고 문화예술인들의 네트워크의 장이 될 수 있는 사업의 개발이 필요함.

<표1-11> 2020 문화.관광.여가 분야 욕구 (N=1000, 단위: %)

가장 필요한 부분	사례 수	%
1. 영화관, 공연장 등 문화시설 확충	225	22.5
2. 관광지 환경 개선 등 인프라 구축	210	21.0
3. 문화예술, 프로그램 확대	157	15.7
4. 휴식, 여가시설(캠핑장, 콘도) 확대	144	14.4
5. 스포츠 생활체육시설 확충	119	11.9
6. 대규모 정기축제, 이벤트(코첼라, 보령머드축제 등)	67	6.7
7. 문화예술인 활동 지원	50	5.0
8. 역량 있는 문화예술인 유치 및 정주 정책	27	2.7
9. 기타	1	0.1

▶ 자료출처: 2020 화성시 행정조사

<표1-12> 2020 문화.관광.여가 개선에 대한 의견 (N=1000, 단위: %)

조사내용	요구도 1순위 결과	비중(%)
향후 화성시 문화 환경 조성 방향	▶ 문화 콘텐츠 사업을 통한 지역경제 활성화	22.2
문화예술행사 개선을 위한 우선 추진사업	▶ 문화예술프로그램 확대 및 다양화	21.2 20.4
9. 화성시의 환경/위생	▶ 미세먼지 감소 등 대기질 개선	24.5
10. 화성시의 도시 안전	▶ 방범 CCTV 설치 확대 등 범죄 예방, 치안 강화	44.6

▶ 자료출처: 2020 화성시 행정조사

□ 화성시 거주 외국인 비율

- 화성시 인구는 2014년 54만 명에서 2021년 87만 명으로 지속해서 증가하고 있음. 화성시 거주 인구 중 외국인이 차지하는 비율은 2014년 5.5%에서 2021년 4.0% 비율로 나타남. 비율이 다소 감소하고 있지만, 4~5% 비율을 나타내고 있음.
- 2021년 9월 현재, 경기도의 등록외국인은 359,804명으로 화성시는 안산시의 47,488명 다음으로 등록외국인 수가 많은 것으로 나타남(경기도 인구통계 2021년 9월). 화성시는 외국인이 3만 명 이상 거주하는 집중 거주 지역으로, 본 인구 집단에 대한 지역사회의 관심과 지원이 필요함. 다문화 가족을 비롯하며 외국인 노동자, 중도 입국 자녀 등 이주 배경을 가진 아동·청소년 지원, 외국인 노동자 가족에 대한 사업의 고려가 필요함.

<표1-13> 화성시 연도별 인구 및 거주 외국인 현황 (2021. 9. 기준)

구분	세대수	인구수						
		계	남	여	계(외국인)	남(외국인)	여(외국인)	
2021. 9	합계	367,918	878,879	456,841	422,038	35,273	24,884	10,389
2020.10	합계	345,685	846,850	439,243	407,607	38,967	27,869	11,103
2019. 9	합계	322,141	803,252	416,120	387,132	40,345	29,164	11,181
2018. 05.	합계	285,955	726,498	375,963	350,535	36,988	26,964	10,024
2017. 12.	합계	269,782	691,086	357,381	333,705	36,516	26,862	9,654
2016. 12.	합계	245,921	640,890	330,923	309,967	34,685	25,587	9,098
2015. 12.	합계	226,316	596,525	307,907	288,618	33,408	24,801	8,607
2014. 12.	합계	204,362	540,862	279,520	261,342	29,968	22,705	7,263

▶ 자료출처: 화성시청 홈페이지 > 알림 정보 > 통계정보 > 인구 현황

□ 화성시민 모두를 위한 평생학습 활성화

- 화성시는 아동, 청년 인구, 중장년인구 비율이 고르게 나타나고 있음. 화성시 인구의 연령별 구성을 살펴보면 40대가 19.3%로 가장 많고 그다음으로 30대가 17.2%로 나타남. 2, 30대 청년 인구 비율은 29.5%로 화성시는 전반적으로 젊은 도시임.
- 50대 이상 65세 미만 연령 인구도 19%로 그 비율이 낮지 않음. 40대를 포함하면, 중장년 인구 비율이 28.3%로 나타남. 2020년 화성시 행정수요 조사에 따르면, 노인복지 분야 추진 사업에 대한 1순위 욕구는 ‘여가 취미 및 평생학습 등 맞춤형 프로그램 확대’가 30.7%

로 가장 높게 나타남. 이에, 청소년 인구뿐 아니라 중장년 인구층을 위한 은퇴 준비 교육, 중장년 여가문화 생활 지원 등 전 생애주기를 포괄하는 평생교육 차원의 서비스 및 사업이 필요함.

- ‘화성시 온국민 평생장학금’은 화성시의 전체 시민이 다양한 교육을 학습할 수 있는 기회와 자원을 제공함으로써 생애주기별로 성장과 행복을 도모할 것으로 기대됨.

<표1-14> 화성시 연령별·성별 인구구성(2021. 9. 기준)

(단위: 명)

구분	계	성별		비율	
		남	여		
전 체	878,879	439,243	407,607	100.0	
연령	10세 미만	102,101	52,147	49,954	11.6
	20세 미만	99,903	50,982	48,921	11.4
	20대	108,368	7,502	5,790	12.3
	30대	150,979	79,007	71,972	17.2
	40대	169,569	90,193	79,376	19.3
	50대	120,517	64,801	55,716	13.7
	60세~65세 미만	46,553	24,159	22,394	5.3
	65세 이상	80,889	36,640	44,249	9.2

▶ 자료출처: 화성시청 홈페이지 > 행정정보 > 시정 알림방 > 인구 현황

□ 어르신 돌봄과 건강관리 실태

- 화성시 65세 이상 인구 비율 9.2%로 전국 15.06%보다 낮음. 그러나 서신면, 양감면, 비봉면 순으로 노령화지수는 높고 동탄4동 13.9%로 낮음.
- 의료기관 수, 의사 수를 포함하여 의료인력 부족하고 여성 노인과 70대 이상의 검진과 수검률이 낮음. 특히, 고령인구 사망률이 다른 지역보다 매우 높아 고령 노인의 건강관리를 지원하는 보건정책 필요함.
- 노인 정신건강 통합지원 인프라 운영, 만성질환 관리 및 합병증 예방의 허약 노인 관리 프로그램 등의 지속적인 추진이 필요함.
- 이는 디지털 기술 발전과 함께 코로나19로 인한 돌봄의 사각지대, 대면 서비스로 이루어졌던 돌봄서비스의 공백을 채우기 위하여 AI·IoT 기반 어르신 건강관리 서비스를 구축 추진할 수 있음.

다. 공급 관련 내용

□ 평생학습 인프라의 구축²⁾

- 2021년 화성시는 평생학습 도시로 재지정하여 ‘시민의 화합과 도시의 성장을 함께하는 스마트 평생학습도시’로 성장함. 화성시민대학, 민주시민교육, 신중년 교육 프로그램, 이 루리 센터, 지역연계 사업, 학습동아리 등을 운영함으로써 평생학습을 위한 내외적 체계를 구축함.
- 시민학습 접근성 확대를 위한 근거리 학습센터 ‘이루리’는 2021년 36개소 지정되어 운영되었음. 이는 화성형 평생학습 문화조성 기반에 기여하였으며 지속적으로 확대될 예정임.
- 2019년 동탄 능동 평생학습관을 개관한 이후, 2022년 봉담읍 동화리 (구)농수산대학교에 평생학습관이 개관될 예정임. 평생학습관 운영 및 관리를 통해 시민들이 여러 분야에서 학습·성장할 수 있는 기회와 장소를 제공하여 안정된 학습 환경을 보장할 수 있음.

□ 화성시 문화예술 서비스 자원

- 화성시의 문화관광교육국은 7개과 31개 팀으로 구성됨. 인근 지역인 수원시의 문화체육교육국은 총 4개과 18개 팀으로 구성됨. 화성시의 문화예술, 관광, 문화유산의 특성을 반영하여 좀 더 세분되어 운영되고 있음. 코로나19 장기화로 인한 비대면·디지털 전환의 가속화를 추진하고 있음. 시민의 일상 속 문화예술, 관광 및 체육 향유권 보장과 지속 가능한 교육 및 평생학습 정책을 통하여 ‘사람이 있는 문화·관광·교육’을 실현하고 지원하고자 함
- 화성시의 문화예술관광체육관련 시설은 문화 관광시설 5개소, 이음터 3개소, 평생학습관 1개소, 공동도서관 6개소, 공공 체육시설 22개소가 있음.
- (재)화성시문화재단은 2008년 설립되어 ‘지속 가능한 화성, 지역문화 예술생태계 조성’의 비전을 추구하고 ‘문화예술로 연결되는 도시 화성’을 주요 미션으로 함. 전문예술가와 일반시민을 매개하고, 지역 예술의 창조역량 강화와 시민 문화 주체 역량 강화를 위한 사업과 프로그램을 운영하고 있음.
- 코로나19 위기 속 문화적 갈증이 높아진 시민들의 욕구를 해소하기 위하여 수요자 중심의 맞춤형 문화 프로그램을 전개하고자 함. 공연·전시·교육 등의 프로그램 전달방식의 다양화를 꾀함. 화성시 신진예술인 창작활동을 지원하고 시민의 삶과 함께하는 문화예술교육 환경 조성하고자 함.

2) 화성시 평생학습과, 2022년 연차계획 내부자료

[그림1-2] 화성시 문화관광교육국 조직도



<표1-15> 화성시 문화예술관광체육 관련 시설

구분	수
문화 관광시설	5개소
이음터	3개소
평생학습관	1개소
공동도서관	6개소
공공 체육시설	22개소

▶ 자료출처: 화성시 문화관광교육부 2022년도 업무계획 내부자료

□ 관계 지향적 의사소통 네트워크 자원³⁾

- 화성시는 관계 지향적 의사소통 네트워크를 디지털 네트워크 사회의 난제를 해결하고자 ‘온라인 정책자문단’을 운영하고 있음.
- ‘온라인 정책자문단’은 다양한 시민의 욕구를 반영할 수 있는 플랫폼으로 화성시 지역적 특성을 감안하여 동탄·동부·서부권역 등 3개 권역으로 구분하여 각각 10,000명의 자문단을 구성하여 운영함. 주요 정책에 대하여 쌍방향 실시간 소통을 하고 있으며, 이는 디지털 네트워크 사회를 대응하는 선제적 정책이라고 할 수 있음.

3) 화성시 민관협력 복지대토론회 [디지털융합, 복지정책의 나아갈 방향] 토론회 박민철(2021) ‘디지털 정부, 화성시의 대응 방안’ 참고

□ 주민주도 마을 복지계획 자원

- 마을 복지계획은 소규모 복지 의제를 지역주민이 직접 발굴하여 계획을 수립하는 것으로 지역의 주도력과 복지력을 향상한다는 의미와 함께 촘촘한 복지를 지향함.
- 화성시지역사회보장협의체가 주관이 되어 화성시 28개 읍면동이 마을 복지계획을 수립하는 것으로 마을의 지역주민을 ‘마을복지지원단’으로 양성하여 지역주민이 직접 참여함. 또한, 관내 종합사회복지관, 노인복지관, 장애인복지관 등이 마을복지지원단으로 참여하여 자문과 모니터링에 참여토록 함으로써 지역자원의 활용을 극대화하고 있음.
- 또한, 611명의 28개 읍면동 지역사회보장협의체 위원들의 적극적인 활동을 통하여 복지 사각지대를 최소화하고, 정부와 지역, 시민이 함께 대응하는 체계를 구축함. 이러한 지역사회보장 협의체 위원들의 활동을 제도적으로 뒷받침하기 위한 자원봉사 연계와 지역사회 공헌 활동 인정을 위한 조례의 제정은 주민주도 중심의 정책 수립과 네트워크 형성에 기여하는 것으로 평가됨.

□ 다문화·외국인 근로자 복지서비스 자원

- 2021년 1월 ‘건강가정·다문화가족지원센터’로 통합되었고 “가족관계, 가족 돌봄, 가족 생활, 가족과 함께하는 지역공동체”의 4대 영역을 중심으로 사업을 진행하고 있음. 이외에도 “아이 돌봄 지원, 가족 역량 강화지원, 공동육아 나눔터, 다문화 가족 자녀 언어발달 지원, 다문화 가족 사례관리, 한국어교육” 사업과 “가족 상담”을 통해 다문화 가족을 포함한 다양한 가족이 직면하는 생애주기별 어려움을 해결하고 가족 구성원의 욕구를 통합적으로 지원하는 가족센터의 역할을 수행하고 있음.
- ‘화성시 외국인복지센터’는 2009년 개관한 이후로 화성시 거주 외국인 근로자들의 인권과 삶의 질을 향상시키기 위해 상담, 교육, 문화체험, 공동체 자조 모임, 자기 개발교육, 의료지원 등의 서비스를 제공하고 있음. 내국인의 문화 다양성 의식 함양을 위한 문화 다양성 이해 교육 등 다양한 서비스를 제공하고 있음.
- 특히, 이주 배경 아동·청소년들의 안정적인 정착을 위해 ‘이주 배경 아동·청소년 지원 지역기관연계’ 사업을 수행하고 있음. 한국어교육, 자기 개발, 진로 체험, 문화역사체험캠프, 심리 정서 지원 프로그램을 운영하여 이주 배경 아동·청소년들이 행복한 한국사회의 일원으로 함께 자라나도록 지원하고 있음.

3) 계획수립 TF 구성·운영

(1) 시행계획 수립 TF 구성

■ 총괄 현황

구분	전체	공무원		지역사회보장협의체		지역주민		기타	
		담당자	유관부서 담당자	위원	사무국 (간사 등)	민간기관 /시설	지역주민	기타	비고
인원(명)	27	3	0	3	1	11	5	4	
비율(%)	100%	11	0	11	3	41	19	15	

■ 세부 구성 현황

구분	성명	소속 및 직위	역할	비고
위원장	이희정	복지국/복지정책과장	총괄	주무부서
위원 1	성정현	협성대학교 사회복지학과/교수	연구자문	전문가
위원 2	김지혜	협성대학교 사회복지학과/교수	연구자문	전문가
위원 3	김진원	협성대학교 사회복지학과/교수	연구자문	전문가
위원 4	안계분	화성시지역사회보장협의체/실무위원장	실무자문	지역사회보장협의체
위원 5	김정화	(재)화성시사회복지재단/연구원	실무자문	전문가
위원 6	김정미	복지국 복지정책과/복지정책팀장	민관협력영역	주무부서
위원 7	신지현	복지국 복지정책과/주무관	민관협력영역	주무부서
위원 8	최서후	화성시지역사회보장협의체/간사	민관협력영역	지역사회보장협의체
위원 9	이송월	동탄한림대학교성심병원/대리	건강영역	민간기관/시설
위원 10	최옥순	늘품상담사회적협동조합/이사장	고용영역	민간기관/시설
위원 11	양도영	화성시서부종합사회복지관/부장	노인영역	민간기관/시설
위원 12	김영길	디자인 길드/대표	문화여가영역	민간기관/시설
위원 13	임정택	화성시지역아동센터연합회/회장	아동·청소년영역	민간기관/시설
위원 14	박명희	화성시동탄치동천종합사회복지관/부장	여성가족영역	민간기관/시설
위원 15	이용근	사단법인 더큰이웃아시아/상임이사	다문화영역	민간기관/시설
위원 16	황철희	화성시아르딤복지관/사무국장	장애인영역	민간기관/시설
위원 17	박창희	화성시나래울종합사회복지관/팀장	주거복지영역	민간기관/시설
위원 18	박노은	화성시동탄노인복지관/팀장	통합서비스영역	민간기관/시설
위원 19	박서후	해피멘토협동조합/이사장	평생교육영역	민간기관/시설
위원 20	이순영	화성시서부학부모폴리스연합단/단장	교통영역	지역주민
위원 21	방성자	동탄7동 주민자치회/간사	교통영역	지역주민
위원 22	안희만	팔탄면 지역사회보장협의체/민간위원장	주거영역	지역사회보장협의체
위원 23	박진희	동탄1동 지역사회보장협의체/민간위원장	주거영역	지역사회보장협의체
위원 24	김현주	한화나눔봉사단/단장	환경영역	지역주민
위원 25	임채순	동탄4동 자율방재단/부대표	환경영역	지역주민
위원 26	정영지	동탄4동 통장단/통장	환경영역	지역주민

(2) 시행계획 수립 TF 운영 결과

구분	회의 일시	회의명	참석인원(명)					안건	회의 결과
			전체	공무원	지사협	주민	기타		
1	21. 10. 8.	「2022년 연차별 시행계획」 계획수립 TF 사전 회의	8	4	2	0	2	<ul style="list-style-type: none"> - 2022년 연차별 시행계획 수립 진행 - 사전 논의 - 진행 일정 공유 	<ul style="list-style-type: none"> - 2022년 연차별 시행계획 체계 구성 방안 확정 - 공공자료 및 욕구조사 결과 반영한 계획수립 진행
2	21. 10. 15.	「2022년 연차별 시행계획」 계획수립 TF 회의	20	2	2	4	12	<ul style="list-style-type: none"> - 2022년 연차별 시행계획 수립 관련 진행 상황 공유 - 영역별 지역주민 및 민간기관/시설 담당자 의견 취합 	<ul style="list-style-type: none"> - 영역별 지역주민 및 민간기관/시설 담당자 대상 FGI 진행 공유 - 영역별 보완 내용 공유 - 진행 일정 공유

연차별 시행계획에 대한 모니터링 계획

01 이행점검 모니터링

02 결과 확인(자체평가) 모니터링

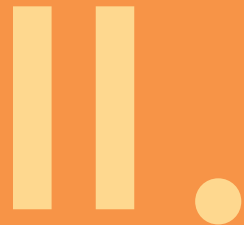

2. 연차별 시행계획에 대한 모니터링 계획

1) 이행점검 모니터링

(1) 모니터링 및 평가체계 구성

구분		성명	소속 및 직위	모니터링 세부 사업	상세 역할	비고
총괄	실무협의회 위원장	안계분	화성시리얼푸드산업진흥원/부장	전체 사업	✓ 모니터링 총괄	
기획 분과	담당 공무원	김정미	복지정책과/복지정책팀장	전체 사업	✓ 모니터링 기획 ✓ 모니터링 운영 방법 및 추진 일정 기획 ✓ 모니터링 지표개발 ✓ 모니터링 관련 교육 계획수립	
	담당 공무원	신지현	복지정책과/주무관			
	전문가	성정현	협성대학교/교수			
	전문가	김정화	(재)화성시사회복지재단 / 연구원			
	지역사회보장협의체	최서후	협의체 사무국/간사			
총괄 분과	담당 공무원	김정미	복지정책과/복지정책팀장	전체 사업	✓ 영역별 세부 사업 모니터링 지표 및 결과 검토 ✓ 세부 사업별 목표 달성 정도 점검 및 평가 ✓ 장애요인 점검 및 조정 방안도출 ✓ 영역별 사업성과 달성을 위한 개선사항 및 발전 방향 제시	
	담당 공무원	신지현	복지정책과/주무관			
	전문가	성정현	협성대학교/교수			
	전문가	김정화	(재)화성시사회복지재단 / 연구원			
	협의체 사무국	최서후	협의체 사무국/간사			
	지역사회보장협의체	이송월	한림대학교동탄성심병원 / 대리	각 담당 분과 사업		
	지역사회보장협의체	최옥순	늘품상담사회적협동조합 / 이사장			
	지역사회보장협의체	양도영	화성시리얼푸드산업진흥원/부장			
	지역사회보장협의체	김영길	디자인 길드/대표			
	지역사회보장협의체	임정택	화성시지역아동센터연합회 / 회장			
	지역사회보장협의체	박명희	화성시동탄치동천종합 사회복지관/부장			
	지역사회보장협의체	이용근	사단법인더큰이웃 아시아/상임이사			
	지역사회보장협의체	황철희	화성시아르뎀복지관 /사무국장			
	지역사회보장협의체	박창희	화성시나래울종합 사회복지관/팀장			
	지역사회보장협의체	박노은	화성시동탄노인복지관 /팀장			
지역사회보장협의체	박서후	해피멘토협동조합 /이사장				

구분	성명	소속 및 직위	모니터링 세부 사업	상세 역할	비고
지역사회보장협의체	지역사회보장협의체	안희만	필단면 지역사회보장협의체 /민간위원장	6-3 8-1	✓ 영역별 세부 사업 모니터링 지표 및 결과 검토 ✓ 세부 사업별 목표 달성 정도 점검 및 평가 ✓ 장애요인 점검 및 조정 방안도출 ✓ 영역별 사업성과 달성을 위한 개선사항 및 발전 방향 제시
	지역사회보장협의체	박진희	동탄동 지역사회보장협의체 /민간위원장		
	지역주민	김현주	한화 나눔봉사단/단장	8-5 8-6 8-8	
	지역주민	임채순	동탄4동 자율방재단 /부대표		
	지역주민	정영지	동탄4동 통장단 /통장		
	지역주민	이순영	화성서부학부모폴리스 연합단/단장	8-2 8-7 8-9	
건강 분과	지역사회보장협의체	이송월	한림대학교동탄성심병원/ 대리	3-1 3-6 3-7 3-9 3-11	
	지역사회보장협의체	박소윤	화성시U만성질환관리센터/ 팀장		
	지역사회보장협의체	박진수	화성시자원봉사센터 /센터장		
	지역사회보장협의체	조경래	동탄시티병원/과장		
	지역사회보장협의체	최민경	화성시정신건강복지센터 /상임팀장		
	지역사회보장협의체	구명성	의료법인 원광의료재단 원광종합병원 /기획팀장		
	지역사회보장협의체	임수빈	화성시서부종합사회 복지관/사회복지사		
	유관부서 담당 공무원	송경수	보건소 보건정책과/ 보건정책팀장		
	고용 분과	지역사회보장협의체	최옥순		늘품상담사회적협동조합 /이사장
지역사회보장협의체		이자영	화성시나래울종합 사회복지관/과장		
지역사회보장협의체		장경훈	화성시니어클럽 /팀장		
지역사회보장협의체		원민석	화성시동탄노인복지관 /대리		
지역사회보장협의체		강우혁	사랑밭/선임		
유관부서 담당 공무원		박선희	일자리경제국 일자리정책과 /일자리노동정책팀장		

구분	성명	소속 및 직위	모니터링 세부 사업	상세 역할	비고
노인 분과	지역사회보장협의체	양도영	화성시서부종합사회복지관/ 부장	1-1 1-3 1-4 4-3	
	지역사회보장협의체	최운목	묘희원/사무국장		
	지역사회보장협의체	오계숙	꿈담숲요양원/원장		
	지역사회보장협의체	한보경	노인요양원 다정마을 /사무국장		
	지역사회보장협의체	안솔지	화성시서부노인복지관 /팀장		
	지역사회보장협의체	김호선	화성시동탄노인복지관 /대리		
	지역사회보장협의체	김순복	화성시남부노인복지관 /노인상담사		
	유관부서 담당 공무원	김형욱	복지국 노인복지과 /노인정책팀장		
문화 여가 분과	지역사회보장협의체	김영길	디자인길드/대표	2-7 5-2 5-5 5-6 5-8 5-9	<ul style="list-style-type: none"> ✓ 영역별 세부 사업 모니터링 지표 및 결과 검토 ✓ 세부 사업별 목표 달성 정도 점검 및 평가 ✓ 장애요인 점검 및 조정 방안도출 ✓ 영역별 사업성과 달성을 위한 개선사항 및 발전 방향 제시
	지역사회보장협의체	김덕수	화성시남부종합사회복지관 /과장		
	지역사회보장협의체	김정열	반월동 오케스트라 /단장		
	지역사회보장협의체	문희태	예술누리/대표		
	지역사회보장협의체	이영식	우리마을미술관/대표		
	지역사회보장협의체	최소라	화성시정신건강복지센터/ 팀장		
	지역사회보장협의체	구준욱	사랑밭/선임		
	지역사회보장협의체	이민지	화성시남부노인복지관 /사회복지사		
	지역사회보장협의체	임나해	화성시서부노인복지관 /사회복지사		
	지역사회보장협의체	김선영	반월동 주민자치회 /주민자치위원		
	지역사회보장협의체	이은자	새마을교통봉사대 /대원		
	지역사회보장협의체	임종국	장안대학교 행정법률과 /외래교수		
	유관부서 담당 공무원	김현희	문화관광교육국 문화예술과 /문화정책팀장		

구분	성명	소속 및 직위	모니터링 세부 사업	상세 역할	비고	
아동 청소년 분과	지역사회보장협의체	임정택	화성시지역아동센터 연합회/회장	1-6 1-8 4-6 4-7 6-8	<ul style="list-style-type: none"> ✓ 영역별 세부 사업 모니터링 지표 및 결과 검토 ✓ 세부 사업별 목표 달성 정도 점검 및 평가 ✓ 장애요인 점검 및 조정 방안도출 ✓ 영역별 사업성과 달성을 위한 개선사항 및 발전 방향 제시 	
	지역사회보장협의체	이정진	누림청소년문화의집 /과장			
	지역사회보장협의체	함근호	화성시청소년상담복지 센터/팀장			
	지역사회보장협의체	이종광	경기화성아동보호 전문기관/팀장			
	지역사회보장협의체	김수진	화성시청소년성문화센터 /대리			
	지역사회보장협의체	신유림	화성시서부종합사회 복지관/사회복지사			
	지역사회보장협의체	권헌경	화수지역아동센터 /센터장			
	지역사회보장협의체	이정화	동탄행복한지역아동 센터/센터장			
	지역사회보장협의체	김인경	가온어린이집/원장			
	지역사회보장협의체	변진희	다해어린이집/원장			
	지역사회보장협의체	조미자	유정어린이집/원장			
	지역사회보장협의체	차은경	새한빛어린이집/원장			
	지역사회보장협의체	한기숙	린채어린이집/원장			
	유관부서 담당 공무원	정기준	문화관광교육국 교육청소년과 /교육정책전문위원			
	유관부서 담당 공무원	유난숙	복지국 아동보육과 /아동친화팀장			
유관부서 담당 공무원	김정민	문화관광교육국 교육청소년과 /청소년활동팀장				
여성 가족 분과	지역사회보장협의체	박명희	화성시동탄치동친 종합사회복지관/부장	1-9 1-10 7-5		
	지역사회보장협의체	양미리	화성시나래울종합 사회복지관/대리			
	지역사회보장협의체	김인옥	화성시건강가정. 다문화가족지원센터 /사무국장			
	지역사회보장협의체	박슬기	화성시나래울종합 사회복지관/과장			
	지역사회보장협의체	최미진	화성시동탄어울림 종합사회복지관/대리			
	지역사회보장협의체	추혜리	화성시성폭력.가정폭력 통합상담소/대리			
	유관부서 담당 공무원	박은순	복지국 여성가족과 /여성정책팀 전문관			
	유관부서 담당 공무원	이교열	복지국 여성가족과 /여성정책팀장			
	유관부서 담당 공무원	이미해	복지국 여성가족과 /건강가정팀장			

구분	성명	소속 및 직위	모니터링 세부 사업	상세 역할	비고
외국인 주민 다문화 분과	지역사회보장협의체	이용근	사단법인 더큰이웃아시아 /상임이사	5-4 5-6 7-4	
	지역사회보장협의체	이경실	까리따스이주민화성센터 /센터장		
	지역사회보장협의체	이오임	아시아다문화소통센터 /센터장		
	지역사회보장협의체	조정아	문화더함공간 서로 /대표		
	지역사회보장협의체	송문영	화성시건강가정. 다문화가족지원센터 /총괄팀장		
	지역사회보장협의체	박동규	화성시외국인복지센터 /팀장		
	지역사회보장협의체	김철민	화성시나래울종합 사회복지관/대리		
	지역사회보장협의체	박선미	팔탄초등학교 방과후 다문화이중언어강사		
	유관부서 담당 공무원	김슬기	복지국 여성가족과 /외국인주민지원팀장		
장애인 분과	지역사회보장협의체	황철희	화성시아르딤복지관 /사무국장	1-2 1-5 2-5 2-6 4-1	<ul style="list-style-type: none"> ✓ 영역별 세부 사업 모니터링 지표 및 결과 검토 ✓ 세부 사업별 목표 달성 정도 점검 및 평가 ✓ 장애요인 점검 및 조정 방안도출 ✓ 영역별 사업성과 달성을 위한 개선사항 및 발전 방향 제시
	지역사회보장협의체	임영신	화성시나래울종합 사회복지관/과장		
	지역사회보장협의체	이종성	화성시동탄아르딤 복지관/사무국장		
	지역사회보장협의체	김미량	사)경기도장애인복지회 화성시지부/사무국장		
	지역사회보장협의체	금형민	둘다섯해누리/사무국장		
	지역사회보장협의체	조미선	화성시장장애인생활 이동지원센터/상담실장		
	지역사회보장협의체	박성순	아르딤장애인주간보호 센터/팀장		
	지역사회보장협의체	신선영	화성시장애인가족 지원센터/팀장		
	지역사회보장협의체	김종호	화성시정신건강복지 센터/팀장		
	지역사회보장협의체	위대현	화성시드림장애인 직업적응훈련센터/팀장		
	지역사회보장협의체	김사호	화성아름마을/팀장		
	지역사회보장협의체	조병울	불이원/팀장		
	지역사회보장협의체	허지선	사랑밭/선임		
	유관부서 담당 공무원	박선영	복지국 장애인복지과 /장애인복지팀장		
	유관부서 담당 공무원	유성자	복지국 장애인복지과 /장애인정책팀장		

구분	성명	소속 및 직위	모니터링 세부 사업	상세 역할	비고
주거 복지 분과	지역사회보장협의체	박창희	화성시나래울종합 사회복지관/팀장	6-3 8-1 8-2 8-5 8-6 8-7 8-8 8-9	✓ 영역별 세부 사업 모니터링 지표 및 결과 검토 ✓ 세부 사업별 목표 달성 정도 점검 및 평가 ✓ 장애요인 점검 및 조정 방안도출 ✓ 영역별 사업성과 달성을 위한 개선사항 및 발전 방향 제시
	지역사회보장협의체	노경규	화성시동탄치동천 종합사회복지관 /사회복지사		
	지역사회보장협의체	황수정	화성시서부노인복지관 /과장		
	지역사회보장협의체	김새롬	화성시정신건강복지센터 /팀장		
	지역사회보장협의체	장원식	화성시아르담복지관 /사회복지사		
	유관부서 담당 공무원	문희원	도시주택국 주택과 /주거복지팀장		
통합 서비스 분과	지역사회보장협의체	박노은	화성시동탄노인복지관 /팀장	1-11 6-1 6-2 6-4 6-7 7-1 7-2 7-3	
	지역사회보장협의체	박나경	사랑밭/사무국장		
	지역사회보장협의체	김가연	화성시서부종합사회복지관 /과장		
	지역사회보장협의체	김태영	화성시동탄치동천 종합사회복지관/과장		
	지역사회보장협의체	이민동	화성시남부종합사회 복지관/과장		
	지역사회보장협의체	김소현	화성시아르담복지관 /팀장		
	지역사회보장협의체	박성민	화성시청소년상담 복지센터/팀장		
	지역사회보장협의체	전진	화성시정신건강복지센터 /팀장		
	지역사회보장협의체	황종순	화성시건강가정.다문화 가족지원센터/팀장		
	지역사회보장협의체	김은비	화성시남부노인복지관 /사회복지사		
	유관부서 담당 공무원	조지해	복지국 복지정책과 /통합돌봄지원팀장		
	유관부서 담당 공무원	강경남	복지국 복지정책과 /희망복지지원팀장		

구분	성명	소속 및 직위	모니터링 세부 사업	상세 역할	비고	
평생 교육 분과	지역사회보장협의체	박서후	해피멘토협동조합 /이사장	4-5 4-8 4-9 5-7 8-3	<ul style="list-style-type: none"> ✓ 영역별 세부 사업 모니터링 지표 및 결과 검토 ✓ 세부 사업별 목표 달성 정도 점검 및 평가 ✓ 장애요인 점검 및 조정 방안도출 ✓ 영역별 사업성과 달성을 위한 개선사항 및 발전 방향 제시 	
	지역사회보장협의체	배혜숙	화성시남부종합사회 복지관/팀장			
	지역사회보장협의체	박서현	화성시나래울종합 사회복지관/과장			
	지역사회보장협의체	김두연	화성시남부노인복지관 /팀장			
	지역사회보장협의체	전혜영	화성시아르딤복지관 /팀장			
	지역사회보장협의체	이두환	화성시장학관/팀장			
	지역사회보장협의체	박은주	글로벌직업전문학교 /교감			
	지역사회보장협의체	남수진	사랑밭/선임			
	지역사회보장협의체	김난행	화성시서부종합사회 복지관/사회복지사			
	지역사회보장협의체	윤서영	봉담읍 주민자치회 /간사			
	유관부서 담당 공무원	안미진	문화관광교육국 평생학습과 /평생학습정책팀장			

(2) 모니터링 및 평가계획 수립

목적	주요 내용	모니터링 방법	실시 주기
계획시행 모니터링	▶ 계획시행 전 사업에 대한 타당성 및 합리성 검토	① 예산 적정성 검토 ② 성과지표 타당성 검토 ③ 사업량에 대한 적정성 검토	▶ 수립 이후 1회 (21.12월~22.02월)
이행점검 모니터링	▶ 계획시행 후 이행과정 점검	① 계획의 일정 준수 여부 확인 ② 관련 부서의 업무추진 지원 확인 ③ 계획 대비 이행 정도 확인 (일정, 사업 규모, 방법 등) ④ 사업수행의 장애요인 진단	▶ 반기별 총 1회 (7월)
결과 확인 모니터링	▶ 사업종료 후 결과 확인	① 전체 계획의 수행 결과 확인 ② 예산집행, 사업목표 달성 여부 확인 ③ 결과에 따른 장애요인 및 개선사항 도출	▶ 사업종료 후 1회 (1월)

2) 결과 확인(자체평가) 모니터링

(1) 모니터링 및 평가체계 구성

구분	성명	소속 및 직위	모니터링 세부 사업	상세 역할	비고
총괄	이희정	복지정책과 / 과장	총괄	· 총괄 사업평가, 회의 진행	공무원(담당 부서)
	성정현	협성대학교 / 교수	총괄	· 총괄 사업평가, 연구 및 자문	기타(전문가)
	김정미	복지정책과 / 복지정책팀장	총괄	· 총괄 사업평가	공무원(담당 부서)
	신지현	복지정책과 / 주무관	총괄	· 총괄 사업평가	공무원(담당자)
	최서후	화성시지역사회보장협의체 / 간사	총괄	· 총괄 사업평가 모니터링 총괄관리	지역사회보장협의체
	이송윌	한림대학교동탄성심병원 / 대리	3-1, 3-6, 3-7, 3-9	· 건강영역 결과 확인 및 평가	지역주민 (민간기관/시설)
	최옥순	늘품상담사회적협동조합 / 이사장	2-1, 2-2, 2-4	· 고용영역 결과 확인 및 평가	지역주민 (민간기관/시설)
	양도영	화성서부종합사회복지관 / 부장	1-1, 1-3, 1-4	· 노인영역 결과 확인 및 평가	지역주민 (민간기관/시설)
	김영길	디자인 길드 / 대표	2-7, 5-2, 5-5, 5-9 5-11, 5-12	· 문화·여가영역 결과 확인 및 평가	지역주민 (민간기관/시설)
	임정택	화성시지역아동센터연합회 / 회장	16, 18, 46, 47, 68	· 아동·청소년 영역 결과 확인 및 평가	지역주민 (민간기관/시설)
박명희	화성시동탄치매안심센터 / 부장	1-9, 1-10, 5-4	· 여성가족 영역 결과 확인 및 평가	지역주민 (민간기관/시설)	

구분	성명	소속 및 직위	모니터링 세부 사업	상세 역할	비고
	송문영	화성시가족센터 / 총괄팀장	6-6, 7-4, 7-8, 7-9	· 다문화 영역 결과 확인 및 평가	지역주민 (민간기관/시설)
	황철희	화성시아르딤복지관 / 사무국장	1-2, 1-5, 2-5, 2-6, 4-1	· 장애인영역 결과 확인 및 평가	지역주민 (민간기관/시설)
	박창희	화성시나래울종합사회복지관 / 팀장	6-3, 8-8, 8-9	· 주거복지영역 결과 확인 및 평가	지역주민 (민간기관/시설)
	박노은	화성시동탄노인복지관 / 팀장	6-1, 6-2, 6-4, 6-7, 7-1, 7-2, 7-3, 7-7	· 통합서비스 영역 결과 확인 및 평가	지역주민 (민간기관/시설)
	박서후	해피멘토협동조합 / 이사장	4-3, 4-5, 4-9, 5-7	· 평생교육 영역 결과 확인 및 평가	지역주민 (민간기관/시설)
	박진희	동탄동 지역사회보장협의체 / 민간위원장	8-5, 8-6, 8-7	· 주거환경 영역 결과 확인 및 평가	지역사회보장협의체
	이순영	화성서부학부모폴리스 연합단 / 단장	8-1, 8-2, 8-3	· 안전교통 영역 결과 확인 및 평가	지역주민
건강	이송월	한림대학교동탄성심병원 / 대리	3-1, 3-6, 3-7, 3-9, 3-11, 3-12	· 건강영역 결과 확인 및 평가	지역사회보장협의체
고용	최옥순	늘품상담사회적협동조합 / 이사장	2-1, 2-2, 2-4, 2-8	· 고용영역 결과 확인 및 평가	지역사회보장협의체
노인	양도영	화성서부종합사회복지관 / 부장	1-1, 1-3, 1-4, 4-3	· 노인영역 결과 확인 및 평가	지역사회보장협의체
	김형옥	노인복지과 / 노인정책팀장			공무원 (유관부서 담당자)
문화여가	김영길	디자인길드 / 대표	2-7, 5-2, 5-5, 5-9	· 문화여가영역 결과 확인 및 평가	지역사회보장협의체
외국인주민 다문화	이용근	(사)더큰이웃아시아 / 상임이사	5-4, 6-6, 7-4, 7-8, 7-9	· 다문화 영역 결과 확인 및 평가	지역사회보장협의체
장애인	황철희	화성시아르딤복지관 / 사무국장	1-2, 1-5, 2-5, 2-6, 4-1	· 장애인영역 결과 확인 및 평가	지역사회보장협의체
	유성자	장애인복지과 / 장애인정책팀장			공무원 (유관부서 담당자)
통합서비스	안계분	화성시나래울종합사회복지관 / 부장	6-1, 6-2, 6-4, 6-7, 7-1, 7-2, 7-3, 7-5, 7-7	· 민관협력, 복지서비스 결과 확인 및 평가	지역사회보장협의체
	조지해	복지정책과 / 통합돌봄지원팀장			공무원 (유관부서 담당자)
평생교육	박서후	해피멘토협동조합 / 이사장	4-5, 4-9, 5-7, 8-3	· 평생교육 영역 결과 확인 및 평가	지역사회보장협의체
주거환경	안희만	필탄면 지역사회보장협의체 / 민간위원장	6-3, 8-5, 8-6	· 주거 및 환경영역 결과 확인 및 평가	지역사회보장협의체
안전교통	이은자	지역주민 / 주부	8-1, 8-8, 8-9	· 교통 및 안전 영역 결과 확인 및 평가	지역주민

(2) 모니터링 및 평가계획 수립

목적	주요 내용	모니터링 방법	실시 주기
결과 확인	• 세부 사업 결과 확인	총괄 및 영역별 확인	2023. 1월~2월
	• 재정·행정 계획 결과 확인	총괄분과 확인	2023. 1월~2월
	• 지역주민의 참여도 및 민관협력 계획 결과 확인	총괄분과 확인	2023. 1월~2월
자체평가 및 우수사업 선정	• 자체평가	총괄분과 평가	2023. 1월~2월
	• 우수사업 선정	총괄분과 선정	2023. 1월~2월

<그림 2-1> 모니터링 흐름도

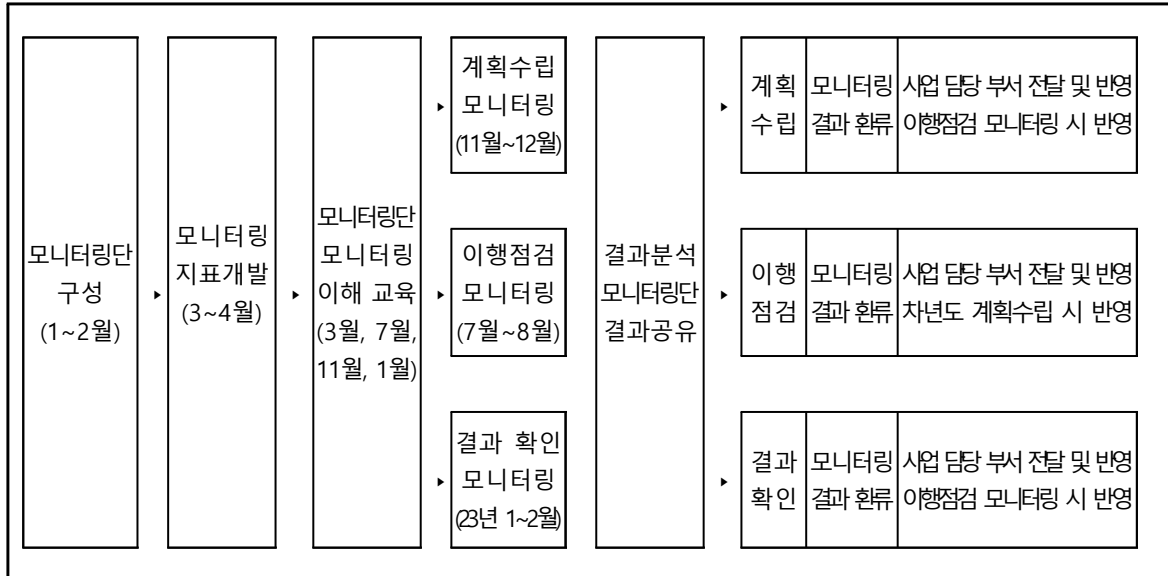

연차별 시행계획의 재정·행정 계획

- 01 재정 계획
- 02 행정 계획
- 03 입법 추진계획
- 04 인적 안전망[명예 사회복지공무원]
확충 및 운영 계획
- 05 복지자원 및 시설 확충 계획



3. 연차별 시행계획의 재정·행정 계획

1) 재정 계획

(1) 재정 계획 개요

- 2022년 화성시 지역사회보장계획 추진을 위한 재정 계획은 2022년 주요 추진 방향, 목적에 대응하되, 화성시의 세입 여건과 세출 여건, 2021~2025 중기재정 전망, 2022년 재정 운용 여건 등을 고려하여 수립함.

가. 세입 및 세출 여건 외

□ 세입 여건(최근 5년 추세)

- 최근 5년 동안 화성시의 세입 여건을 합계로 살펴보면, 2017년부터 2019년까지 증가했다가, 2020년 약간 감소한 뒤 반등하여, 2021년에 증가하는 추세로 나타남. 이를 연평균복합성장률(CAGR)⁴⁾로 살펴보면, 2017년부터 2021년까지 10.7%의 연평균복합성장률을 보임. 지방세의 경우, 2017년부터 2019년까지 증가하다가 이후, 2021년까지 소폭 감소하는 것으로 나타남. 세외수입은 2021년까지 꾸준히 증가하는 것으로 나타남.

<표 3-1> 화성시 세입 자원별 현황(2021. 2. 공시 기준)

(단위: 백만 원, %)

구분	2017년		2018년		2019년		2020년		2021년	
	금액	비중	금액	비중	금액	비중	금액	비중	금액	비중
합 계	1,395,967	100	1,769,326	100	1,941,005	100	1,890,000	100	2,098,922	100
지방세	803,278	57.54	950,609	53.73	1,221,966	62.96	1,121,070	59.32	1,075,227	51.23
세외수입	94,839	6.79	113,626	6.42	114,529	5.90	131,237	6.94	151,546	7.22
지방교부세	66,230	4.74	6,400	0.36	8,238	0.42	11,805	0.62	17,798	0.85
조정교부금 등	73,400	5.26	226,434	12.80	105,244	5.42	149,225	7.90	170,518	8.12
보조금	316,240	22.65	400,430	22.63	491,027	25.30	476,663	25.22	683,833	32.58
지방채	-	-	-	-	-	-	-	-	-	-
보전 수입 등 및 내부거래	41,980	3.01	71,827	4.06	-	-	-	-	-	-

▶자료출처: 지방재정 365 > 우리 지자체 재정공시 > 2021 화성시 재정공시[2021 예산 기준]

4) 연평균복합성장률(Compound Annual Growth Rate)은 특정 기간 자료의 연평균성장률을 의미하며, 매년 자료가 균등 성장률을 보이지 않으므로, 기하평균으로 계산됨.

□ 세출 여건(최근 5년 추세)

- 화성시의 세출 재원 총합의 최근 5년간 변화율은 세입 여건 맞춘 변화추세를 보이는데, 화성시의 인구 유입에 따른 수요증가에 따라 최근 5년간 사회복지 분야에 대한 지출 수요가 지속적으로 증가하는 양상으로 나타남. 구체적으로 화성시의 사회복지 분야의 세출 재원을 살펴보면, 2017년 4,253억에서 2021년 8,110억으로 사회복지 지출 재원이 지속해서 증가하고 있는 추세임. 이를 연평균복합성장률(CAGR)로 계산하면, 17.5%의 증가율로 나타남. 사회복지 세출 재원의 비중은 2017년 화성시의 전체 세출 재원의 30.47%에서 2021년 38.64%로 증가하였음.
- 향후, 2022년에는 ‘코로나19’로 악화된 지역경제의 개선과 더불어, 지역 일자리 확대 및 인구구조 변화 등에 대한 복지정책 확대로 사회복지의 세출 규모는 지속적인 재정수요가 요구되는 상황임.

<표 3-2> 화성시 세출 재원별 현황(2021. 2. 공시 기준)

(단위: 백만 원, %)

구분	2017년		2018년		2019년		2020년		2021년	
	금액	비중	금액	비중	금액	비중	금액	비중	금액	비중
합계	1,395,967	100	1,769,326	100	1,941,005	100	1,890,000	100	2,098,922	100
일반 공공행정	93,025	6.66	112,089	6.34	149,131	7.68	114,350	6.05	113,307	5.40
공공질서 및 안전	22,833	1.64	37,065	2.09	30,221	1.56	31,845	1.68	25,760	1.23
교육	59,503	4.26	87,832	4.96	62,600	3.23	56,754	3.00	45,742	2.18
문화 및 관광	97,427	6.98	157,960	8.93	144,304	7.43	156,678	8.29	122,543	5.84
환경보호	73,332	5.25	92,303	5.22	117,168	6.04	147,750	7.82	127,781	6.09
사회복지	425,321	30.47	547,521	30.95	637,974	32.87	602,097	31.86	811,044	38.64
보건	31,860	2.28	42,057	2.38	46,019	2.37	52,610	2.78	55,199	2.63
농림 해양수산	146,741	10.51	187,534	10.60	195,526	10.07	182,827	9.67	204,617	9.75
산업·중소기업	16,030	1.15	24,774	1.40	38,401	1.98	70,670	3.74	55,324	2.64
수송 및 교통	248,758	17.82	275,435	15.57	250,896	12.93	222,817	11.79	267,136	12.73
국토 및 지역개발	49,021	3.51	44,102	2.49	58,838	3.03	40,130	2.12	33,343	1.59
과학기술	-	-	-	-	-	-	-	-	-	-
예비비	12,430	0.89	14,015	0.79	36,388	1.87	15,016	0.79	24,263	1.16
기타	119,686	8.57	146,637	8.29	173,538	8.94	196,456	10.39	212,864	10.14

▶자료출처: 지방재정 365 > 우리 지자체 재정공시 > 2021 화성시 재정공시[2021 예산 기준]

□ 재정자립도와 재정자주도

- 재정자립도는 지자체가 살림을 스스로 꾸릴 수 있는 능력을 나타내는 지수로 지역사회보장에 있어 중요한 지표임. 화성시 재정자립도는 2021년 기준 58.45%이며, 전년도와 비교해 7.81% 감소한 것으로 나타나는데, 코로나19 상황으로 인해 악화된 경제 상황을 그 원인 중 하나로 지목할 수 있겠음.

<표 3-3> 화성시 재정자립도(당초 예산) 연도별 현황(2021. 2. 공시 기준) (단위: %)

2017	2018	2019	2020	2021
64.37 (67.34)	60.15 (64.21)	68.86 (68.86)	66.26 (66.26)	58.45 (58.45)

주1) 일반회계 기준, ()는 2014년 세입 과목이 개편되기 이전을 기준으로 산출한 값
 * 2014년 세입 과목 개편으로 잉여금, 이월금, 전입금, 예탁.예수금 등이 세외수입에서 제외

- 인구 규모, 최근 5년 인구증감률, 재정력 지수(시 군) 또는 재정자립도(자치구), 일반회계 세출 결산 규모 등을 고려하여 기초자치단체 유형 구분에 따라 유사 단체와 화성시의 재정자립도를 비교하면, 최근 5년간 유사 단체의 평균은 지속적인 감소 추세에 있는데, 화성시의 경우, 2019년 감소세에서 반등하였었지만, 이후 재정자립도의 감소세를 보임.
- 화성시는 유사 단체의 재정자립도 평균에 비해 월등히 높은 재정자립도를 가지고 있는데, 2021년을 기준으로 유사 단체와 화성시의 재정자립도를 비교하면, 유사 단체의 최고치인 성남시(58.54)에 이어 근소한 차이로 두 번째로 높은 58.45의 재정자립도를 기록하였음. 이는 상위 25% 유사 단체의 평균 43.3보다 상대적으로 매우 높은 수준임.

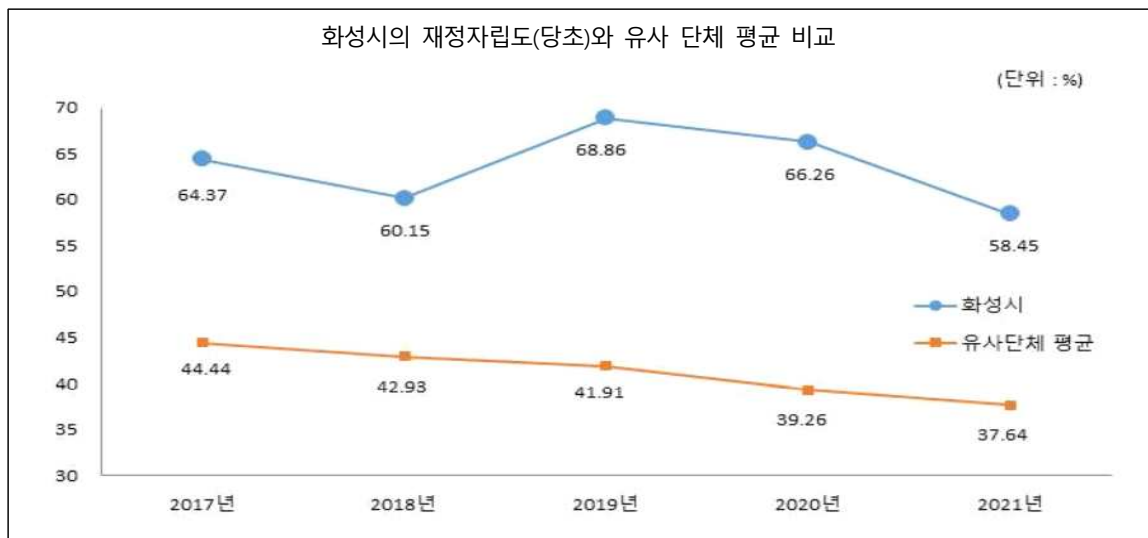

▶자료출처: 지방재정 365 > 우리 지자체 재정공시 > 2021 화성시 재정공시[2021 예산 기준]

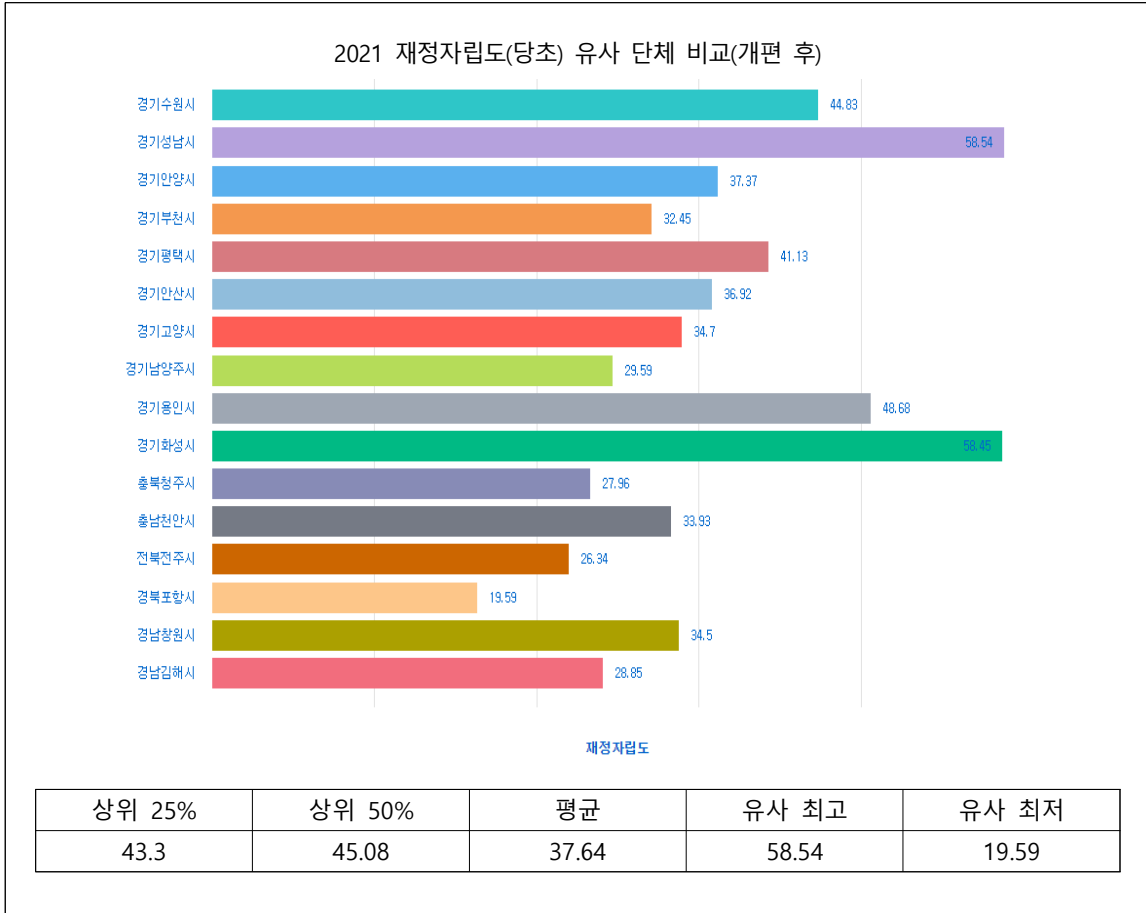

▶ 자료출처: 지방재정 365 > 지방재정 전문통계 > 지방재정통합공시(2021. 10. 19. 추출)

- 재정자주도는 전체 세입 중 사용처를 자율적으로 정하고 집행할 수 있는 재원을 의미하는데, 2021년 기준 62.42%로 나타남. 최근 5년 중 이전 년도 들의 평균 약 74%에 비해 다소 감소한 재정자주도 수치를 보여주고 있음.

<표 3-4> 화성시 재정자주도(당초 예산) 연도별 현황(2021. 2. 공시 기준)

(단위: %)

2017	2018	2019	2020	2021
74.34 (77.35)	73.31 (77.37)	74.70 (74.70)	74.78 (74.78)	67.42 (67.42)

주1) 일반회계 기준, ()는 2014년 세입 과목이 개편되기 이전을 기준으로 산출한 값

* 2014년 세입 과목 개편으로 잉여금, 이월금, 전입금, 예탁·예수금 등이 세외수입에서 제외

- 유사 단체와 화성시 재정자주도의 최근 5년간 추이를 살펴보면, 유사 단체의 평균은 2017년 이래로 지속적인 감소 추세를 보이며, 화성시는 2017~2020년 동안 소폭 증감을 하였고 2021년에는 감소세를 보임.

- 화성시는 유사 단체의 재정자주도 평균과 비교하여, 상대적으로 높은 재정자주도를 가지고 있음. 2021년을 기준으로 유사 단체와 화성시의 재정자립도를 비교하면, 유사 단체 중 두 번째로 높은 67.47의 재정자주도로 나타남. 이는 상위 25% 유사 단체의 평균 58.35보다 상대적으로 높은 수준임.

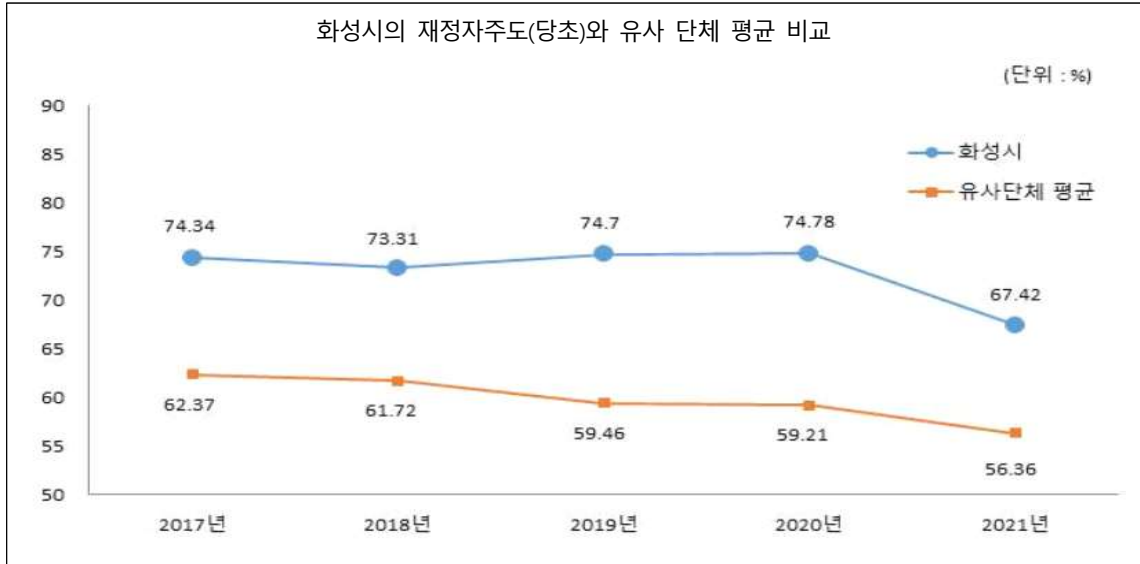

▶자료출처: 지방재정 365 > 우리 지자체 재정공시 > 2021 화성시 재정공시[2021 예산 기준]

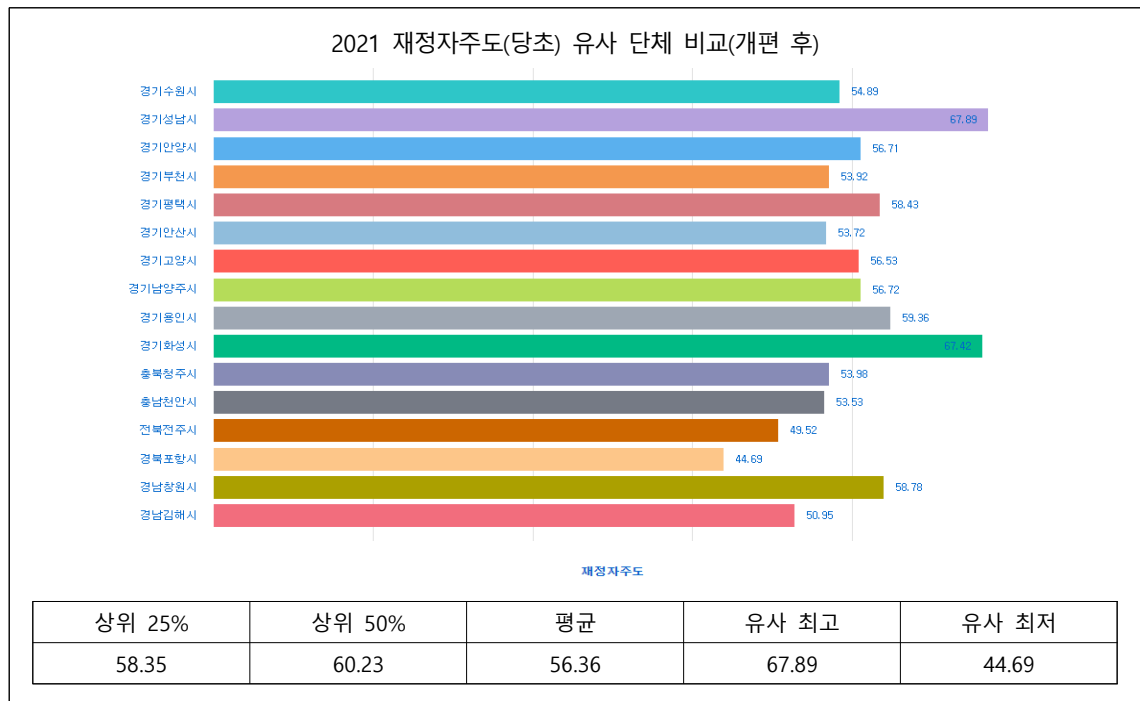

▶자료출처: 지방재정 365 > 지방재정 전문통계 > 지방재정통합공시(2021. 10. 19. 추출)

□ 화성시 중기재정 및 사회복지사업 전망, 사회복지장 소요 예산 계획

- 화성시의 2021-2025 중기재정계획을 살펴보면, 세입은 2021년 이후, 2025년까지 연평균신장률 2.00%를 보이며, 세출 또한 연평균신장률 2.00%로 나타남.

<표 3-5> 화성시 중기재정계획(2021-2025)

(단위: 백만 원, %)

구분	중기재정계획					합계	연평균 신장률(%)
	2021	2022	2023	2024	2025		
세입	3,097,214	3,211,445	3,583,281	3,342,122	3,355,535	16,589,598	2.00
지방세수입	1,077,227	1,165,529	1,184,330	1,229,635	1,274,233	5,930,952	4.30
세외수입	373,684	376,172	561,392	566,148	572,391	2,449,788	11.2
이전 자원	993,898	1,017,309	1,042,188	1,027,979	5,005,497	5,005,497	2.70
지방채	0	0	0	0	0	0	0.00
보전 수입 등 및 내부거래	722,179	675,846	820,251	504,152	480,932	3,203,361	-9.70
세출	3,097,214	3,211,445	3,583,281	3,342,122	3,355,535	16,589,598	2.0
경상지출	842,046	804,463	862,967	590,530	593,639	3,693,646	-8.40
사업수요	2,255,168	2,406,982	2,720,314	2,751,592	2,761,896	12,895,952	5.20

▶자료출처: 화성시 2021-2025 중기지방재정계획 추출

- 화성시 중기지방재정계획(2021-2025)을 살펴보면, 2021년 총 복지 예산은 2조 3천억으로 향후 5년간 지속적으로 증가할 것으로 전망되고 있음. 2021년 기준 교육 예산은 4백억, 문화 및 관광 예산은 1천 4백억, 사회복지 예산은 8천 9백억, 보건 예산은 4백억으로 나타남. 문화 및 관광 영역이 2024년에 전년도에 비해 감소하는 것을 제외하고, 모든 분야에서 2025년까지의 중기 재정 전망이 증가하는 것으로 나타남.

<표 3-6> 화성시 사회보장 예산 전망(2021-2025 중기지방재정계획)

(단위: 백만 원)

구분	2021	2022	2023	2024	2025	소계	비중	
예산 총계	3,097,214	3,211,445	3,583,281	3,342,122	3,355,535	16,589,589	100	
사회보장 예산 총계	1,135,672	1,219,029	1,244,507	1,259,883	1,300,954	6,160,044	37.13	
교육	계	47,194	44,885	52,438	54,198	56,086	254,801	1.5
	유아및초중등교육	45,402	40,126	42,557	44,599	46,981	219,664	1.3
	평생·직업교육	1,792	4,759	9,881	9,599	9,106	35,137	0.2
문화 및 관광	계	146,192	190,175	211,156	202,623	211,014	961,159	5.8
	문화예술	64,750	85,336	86,849	111,274	112,870	461,079	2.8
	관광	7,848	11,326	16,089	18,958	23,395	77,617	0.5
	체육	62,776	82,649	74,689	62,997	65,349	348,459	2.1
	문화및관광일반	10,818	10,863	33,529	9,394	9,400	74,005	0.4
사회복지	계	892,871	933,844	926,391	943,787	970,994	4,667,887	28.1
	기초생활보장	45,976	46,346	48,300	50,443	53,686	244,750	1.5
	취약계층지원	101,156	106,226	114,377	117,560	119,965	559,284	3.4
	보육가족및여성	412,207	412,473	420,972	427,635	435,332	2,108,619	12.7
	노인·청소년	296,615	286,039	261,753	266,902	280,341	1,391,651	8.4
	노동	28,173	73,481	71,052	70,637	70,331	313,675	1.9
	보훈	8,632	9,167	9,821	10,495	11,223	49,337	0.3
	사회복지 일반	112	113	114	115	116	570	0
보건	계	49,415	50,125	54,522	59,275	62,860	276,197	1.7
	보건의료	45,328	45,463	49,711	54,315	57,751	252,569	1.5
	식품의약안전	4,087	4,661	4,811	4,960	5,109	23,628	0.1

▶자료출처: 화성시 2021-2025 중기지방재정계획에서 추출

- 화성시의 자치단체 예산 규모 중 사회복지 예산 비중의 실 추이를 살펴보면, 2018년부터 2021년까지 소폭 변동을 반복하는데, 2018년 30.9%에서 2021년 38.6%로 증가한 것으로 알 수 있음. 전국 단체별로 자치단체 예산 규모 대비 사회복지 예산 비중을 비교하면, 시 규모의 급에서 전국 평균은 37.7%로 화성시의 사회복지 예산 비중은 전국 시 평균보다 약간 높은 것으로 나타남.

화성시 사회복지 비중 변동 추이

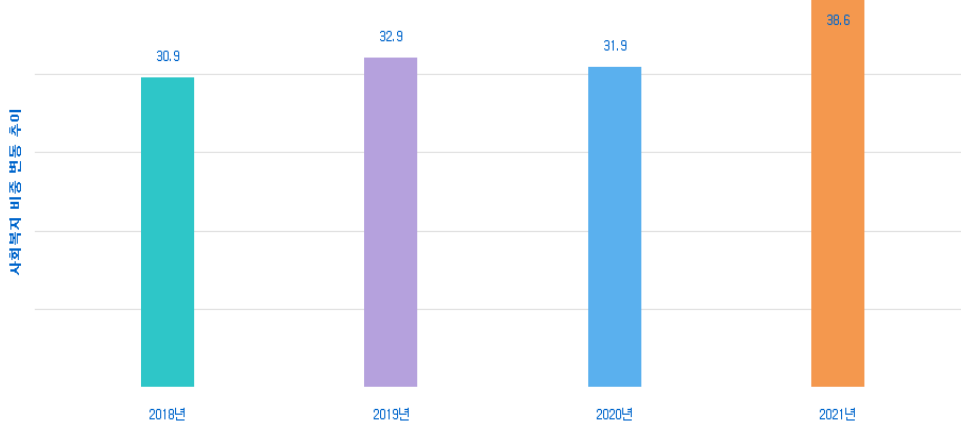

2021년 기준: 사회복지 예산 :811,044(백만 원)
 자치단체 예산 규모 :2,098,922(백만 원)

- 산출방식 = 사회복지 분야예산 / 자치단체 예산 규모 X 100 (일반회계)
- 사회복지 분야 : 8개 부문(기초생활보장, 취약계층지원, 보육·가족 및 여성, 노인·청소년, 노동, 보훈, 주택, 사회복지 일반)

④ 전국 단체별 최고·최저

단위 : %

구분	특별시	광역시	도	시	군	자치구
평균	37.9	40.1	36.4	37.7	23.6	57.9
최고 (단체명)	37.9 서울본청	43.0 부산본청	41.9 경기본청	53.0 경기의정부시	44.3 부산기장군	70.4 부산북구
최저 (단체명)	-	27.2 세종본청	24.5 제주본청	20.5 경기과천시	8.6 경북울릉군	36.0 서울중구

- 최고 : 70.4% (부산북구), - 최저 : 8.6% (경북울릉군)

▶ 자료출처: 지방재정 365 > 지방재정 전문통계 > 사회복지비 중(2021. 10. 19. 추출)

나. 2022년 화성시 재정 운용 여건 및 예산편성 방향

- 최근 5년간 화성시의 세입 및 세출 추세 등과 더불어, 화성시 기획조정실 예산법무과에서 발표한 『2022년도 화성시 예산편성 세부 지침』에 따르면, ‘코로나19’로 인한 사회적 상황 및 경제 여건, 인구구조 변화 등 정치·경제적 환경에 따른 화성시의 2022년 세입 및 세출의 재정 운용 여건은 다음과 같음.

□ 화성시 세입 여건(2022년)

지방세	<ul style="list-style-type: none"> • 코로나19 백신 상용화 등에 따른 경제 여건 개선으로 지방세수 확대가 기대되나 불확실성도 여전히 상존함. - '21년 관내 기업체 실적 개선 등으로 지방소득세 및 지속적인 택지개발에 따른 인구 유입 및 부동산 시가표준액 상승 등으로 재산세는 증가 전망임.
세외수입	<ul style="list-style-type: none"> • 경기 변동 영향이 적어 예년과 비슷한 수준으로 전망됨
이전수입	<ul style="list-style-type: none"> • 코로나19 장기화로 침체된 지역경제 개선 및 복지정책 확대로 국도비 보조금은 증가가 예상되며, 국세 증가율 개선에 따른 지방교부세 및 조정교부금도 다소 증가로 전망됨.

□ 화성시 세출 여건(2022년)

지역경제	<ul style="list-style-type: none"> • '코로나19'로 약화된 지역경제 개선 필요 - 소상공인·자영업자, 중소기업, 농축수산 부문 등 지역 특화산업 경쟁력 강화지원 및 '코로나19' 영향 극복 지원 - 도로·교량·하천 등 지역 SOC사업, 노후 SOC 지속 정비 및 생태하천 등 자연환경 조성, 상·하수도 및 생활폐기물 처리시설 확충 - 포스트 코로나 시대 선도형 경제로의 대전환을 위한 지역 균형 뉴딜, 신산업 육성 등 미래 성장동력 확충을 위한 투자 필요
일자리·복지	<ul style="list-style-type: none"> • 지역 일자리 확대 지원, 인구구조 변화 등에 대한 복지정책 확대 - 지역 고용 위기 해소를 위한 지역 일자리 창출 및 위기가구 긴급복지 및 청소년 지원강화 등에 따른 지속적인 재정수요 증가
혁신 투자·안전	<ul style="list-style-type: none"> • '화성형 그린뉴딜' 등 전략산업 및 혁신성장 투자 확대 - 친환경 무상교통 지원 등 「화성형 그린뉴딜」 사업 재정지원 및 신산업 육성정책 확대 - 교통안전 환경 개선 및 노후시설투자 등 생활안전 적극 지원, 재난·재해에 선제 대응하는 등 주민 안전 강화 필요

□ 화성시의 2022년도 재정 운용 방향

- 화성시에서 수립한 2022년도 재정 운용의 기본방향은 ‘코로나19 대응 및 지역경제 도약을 통해 기분 좋은 변화, 행복 화성 구현’의 목적 아래에 다음과 같이 구성됨.

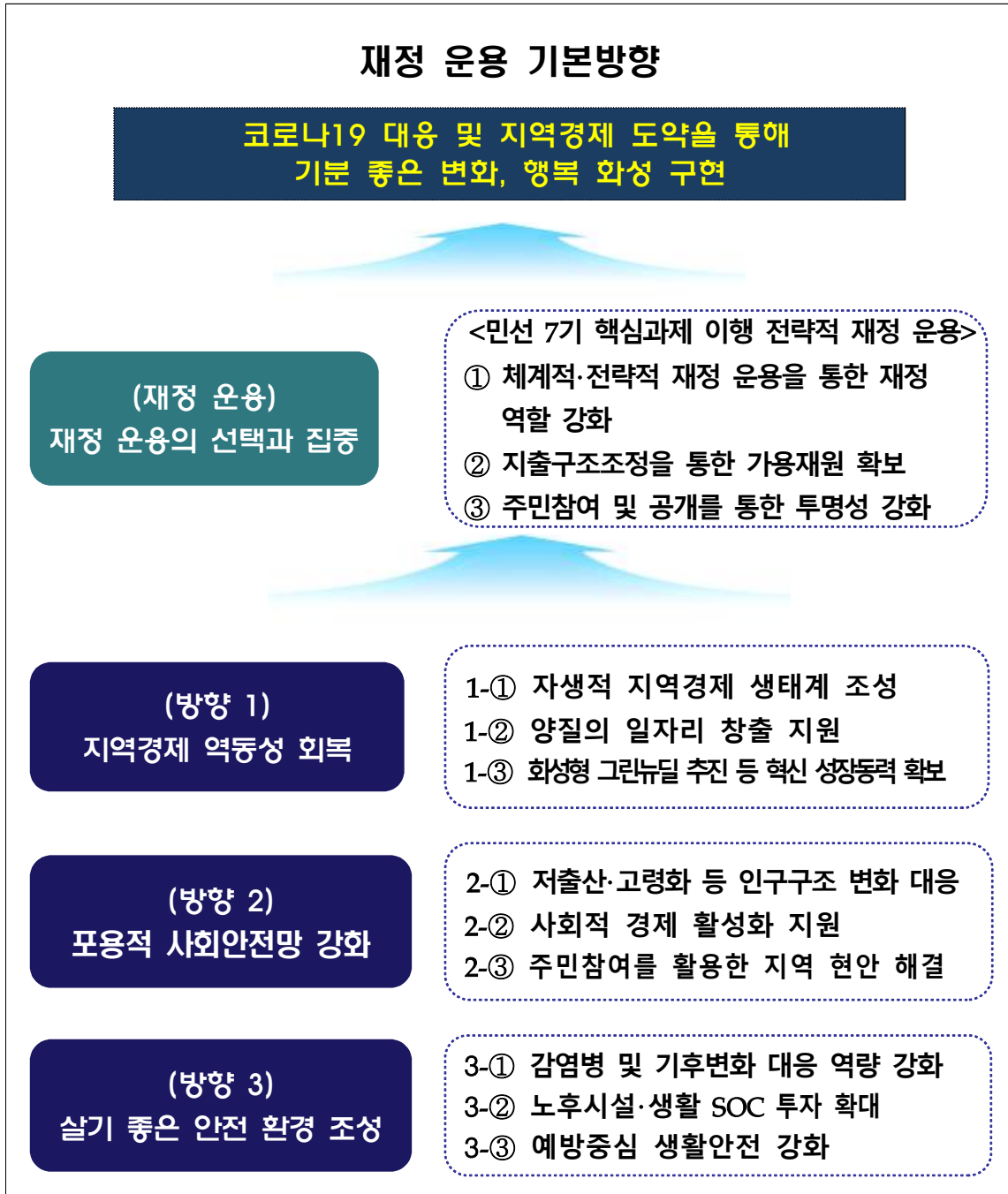

□ 2022년도 예산편성 방향

- 2022년 화성시의 세입 및 세출 여건 및 재정 운용의 기본방향을 바탕으로 수립한 화성시의 2022년도 주요 예산편성 방향은 다음과 같음.

- ▶ 민선 7기 시정 핵심 가치 실현 및 지역경제 회복을 위한 전략적 재정 운용
 - 코로나19 위기 극복을 위한 재정 역할 강화에 따른 가용재원 최대 확보
 - 「기분 좋은 변화, 행복 화성」을 위한 민선 7기 공약사업 및 중점사업 투자재원 우선 배분
 - ‘코로나19’ 극복, 지역경제 활성화, 혁신산업 투자 등 민선 7기 핵심과제 정책사업에 투자

- ▶ ‘화성형 그린뉴딜’ 추진 등 혁신성장 동력 확보
 - 고용 창출 효과를 극대화할 수 있는 ‘화성형 그린뉴딜’ 등 지역 특화산업 집중 지원
 - 포스트 코로나 시대 대비를 위한 미래 먹거리 사업 발굴 집중 투자 및 재정지원 확대

- ▶ 지역경제 활성화 및 양질의 일자리 창출 지원강화
 - ‘코로나19’ 피해 회복을 위한 소상공인·중소기업 정부 정책 기조 반영
 - 관내 중소기업 육성·역량 강화지원을 통한 지역경제 활성화
 - 지역 주도형 일자리 사업, 희망근로 사업 등 지역 내 고용·수익 창출 사업 확대

- ▶ 적극적인 본예산 편성 및 연내 집행 가능한 범위 내 예산편성
 - 적극적 예산편성·집행을 통한 잉여금, 불용액 발생 최소화
⇒ 가급적 준공기한 도래 사업 및 노선별 완결 위주로 예산편성
 - 법적·의무적 경비, (국·도비) 보조사업 확정 내시분 우선 반영

- ▶ 건전 재정 운용 및 재정지출 효율성 향상
 - 행정 운영경비 절감 편성 및 집행 부진 부서 패널티 부여(예산 10% 배정유보 등)
 - 재정 효율성이 낮거나 성과·집행 부진사업은 과감하게 축소 폐지

(2) 세부 사업 예산 투입 계획

구분	중점추진사업여부(V)	2022 예산(단위: 백만 원)				조달계획	
		지방비		기타	합계		
		시도	시·군·구				
추진 전략 1	1-1. 재가노인지원서비스센터 운영지원	V	20	180	0	200	
	1-2. 장애인활동지원강화 사업	V	0	4,415	0	4,415	
	1-3. 경로당지원사업		420	6,753	0	7,173	
	1-4. 저소득재가노인 식사 배달 서비스		44	397	0	441	
	1-5. 장애인가족지원센터 운영		20	215	0	235	
	1-6. 아동·청소년 교육권 보장을 위한 사례관리 강화		0	1,336	0	1,336	
	1-8. 아동을 위한 복합서비스 지원 사업		0	3,556	0	3,556	
	1-9. 화성형 아이키움터 운영 확대		0	472	0	472	
	1-10. 저소득 한부모가족 지원 확대		0	275	0	275	
	1-11. 지역사회 통합돌봄 사업		0	500	500	1,000	기타 (국비)
	추진 전략 2	2-1. 청년 구직자 인턴 사업	V	0	335	0	335
2-2. 신중년 맞춤형 지원 사업		V	874	0	0	874	
2-4. 사회적 경제 활성화			0	90	0	90	
2-5. 장애인직업적응훈련시설 운영지원			34	313	0	347	
2-6. 장애인직업재활시설 운영			357	3,210	0	3,567	
2-7. 주말이 행복한 휴일 여가 복지사업			0	13	9	22	기타 (후원금, 자부담)
2-8. 일자리센터 운영			313	1,081	0	1,394	
추진 전략 3		3-1. 의료취약계층 지원	V	0	150	0	150
	3-6. 화성시 U-만성질환관리센터 운영		0	945	0	945	
	3-7. 화성시 웰빙건강클리닉		0	350	0	350	
	3-9. 정신질환자 지역사회 통합돌봄 선도사업		431	431	862	1,724	기타 (국비)
	3-11. AI-IOT 기반 어르신 건강관리 사업		58	0	58	116	기타 (국비)

구분	중점사업여부(V)	2022 예산(단위: 백만 원)				조달계획	
		지방비		기타	합계		
		시도	시·군·구				
추진 전략 4	4-1. 장애인 인권교육 및 인식개선 교육실시	V	0	47	0	47	
	4-3. 베이비부머 대상 노후 준비 교육 지원		0	9.1	0	9.1	
	4-5. 화성시 평생학습관 운영		0	635	0	635	
	4-6. 찾아가는 아동 권리교육		0	73.5	0	73.5	
	4-7. 청소년 놀터 조성		0	200	0	200	
	4-8. 이음터 운영		0	8,295	0	8,295	
	4-9. 화성시 온국민 평생장학금		0	750	0	750	
추진 전략 5	5-2. 권역별 다목적 생활체육시설 확충 및 활성화	V	0	8,752	0	8,752	
	5-4. 화성시가족통합센터 건립		0	687	687	1,374	기타(국비)
	5-5. 찾아가는 공연장		0	330	0	330	
	5-7. 시립 반석산 에코스쿨(생태체험관) 운영		0	1,000	0	1,000	
	5-9. 생활문화창작소 조성		30	386	0	416	
추진 전략 6	6-1. 푸드뱅크/푸드마켓 활성화	V	0	209	0	209	
	6-2. 복지 사각지대 이동복지관 활성화	V	0	250	0	250	
	6-3. 취약계층 주거비 용자지원		0	0	50	50	기타(사회복지기금)
	6-4. 저소득 자활사업기금 지원		0	0	104	104	기타(사회복지기금)
	6-6. 외국인 근로자 자녀 보육 지원		10	98	0	108	
	6-7. 화성시사회복지재단 운영지원		0	350	0	350	
	6-8. 시립 아동·청소년센터 운영		0	1,681	0	1,681	

구분	중점추진사업부(V)	2022 예산(단위: 백만 원)				조달계획	
		지방비		기타	합계		
		시도	시·군·구				
추진전략 7	7-1. 지역사회보장협의체 활성화	V	0	840	0	840	
	7-2. 사회복지종사자 교육훈련		37	37	0	74	
	7-3. 사회복지박람회 개최		80	0	0	80	
	7-4. 문화 다양성 이해 교육		4	13	0	17	
	7-5. 지역사회와 함께하는 공영장레 서비스 지원		12	42.5	0	54.5	
	7-7. 주민주도 마을복지계획 수립 및 실행		0	80	0	80	
	7-8. 외국인 근로자 지원		0	1,751	0	1,751	
	7-9. 이주 배경 아동·청소년 지원		0	270	0	270	
	추진전략 8	8-1. 버스정보시스템 확대 구축	V	900	2,100	0	3,000
8-2. 안전 영상 CCTV 설치 및 교체		V	0	600	0	600	
8-3. 소소심 안전교육			0	106	0	106	
8-5. 줄이고, 멈추고, 깨끗한 화성시로 고고			105	500	240	845	국비(신청)
8-6. 민간환경 감시단 확대 운영			0	751	0	751	
8-7. 무상교통사업			0	28,246	0	28,246	
8-8. 화성시환경재단 운영			3	1,932	0	1,395	
8-9. 버스 공영제 사업			0	27,918	0	27,918	

2) 행정 계획

(1) 조직 및 인력 운용 관리 개선계획

가. 2021년 주요 개선 사항

□ 추진 방향

- 지역 보건 및 시민 소통 강화, 주민자치형 공공서비스 추진 및 돌봄서비스 등 사회변화에 대응한 행정체계 구축
- 기준인건비 및 가용인력을 고려한 기구(과, 팀) 증설 최소화 및 인력 재배치를 통한 시급한 시정 현안 추진 인력 우선 증원

□ 주요 반영 사항

- **홍보기획관 분리(언론담당관, 홍보기획관)**
 - ▷ 언택트 시대 신속하고 정확한 시민 소통을 위해 방송·언론, 소셜미디어(눈), 영상홍보 기능 확대
- **평생학습과 분리(평생학습과, 도서관정책과)**
 - ▷ 시민 역량 강화 및 수요에 부응하고자 교육과정 체계화 및 도서관 서비스 향상 추진
- **보건소 신설(동탄·동부 보건소)**
 - ▷ 시민 건강을 위한 보건 행정서비스 강화를 위해 권역별 보건소 2개소 신설

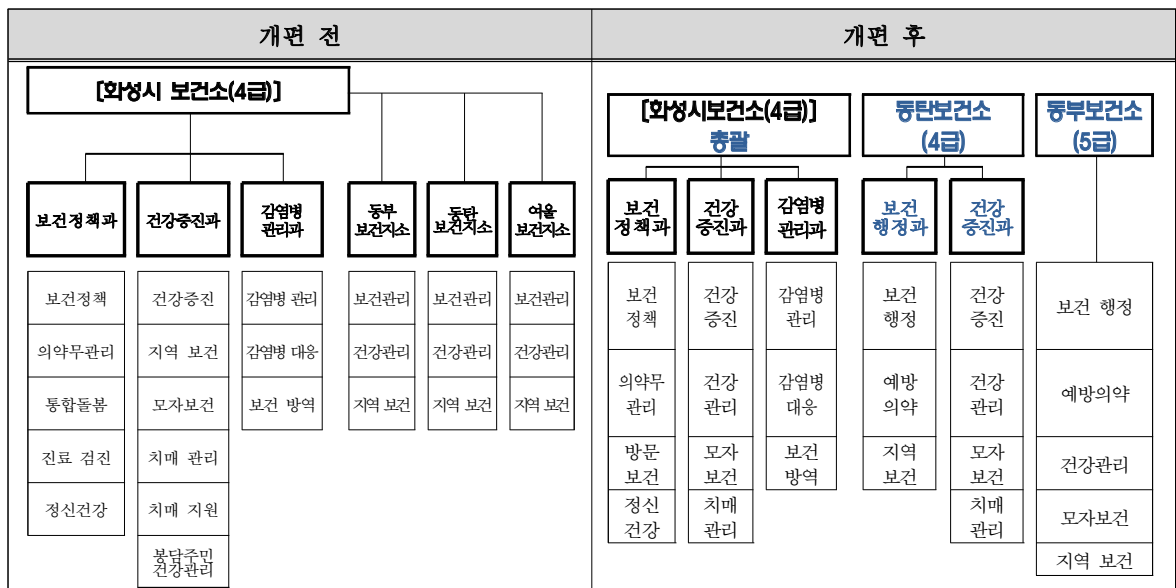

○ 읍면동 주민자치형 공공서비스 강화

▷ 주민자치회 및 찾아가는 보건복지서비스 실시를 위한 조직 체계 구현

○ 시정 현안 사업 인력 재배치 활용 추진

▷ 화성형 그린뉴딜사업, 자원봉사 활성화, 노인통합돌봄사업, 환경 정책 및 대응 기능 강화, 청소년 복지·다문화 지원 확대, 아동학대 업무 전담팀 신설 등

나. 2022년 주요 개편안

□ 추진 방향

- 100만 대도시 도약의 발판이 될 기구 구성과 합리적인 사무 배분을 통해 복잡다양한 행정수요에 대응하고자 행정기구 개편 실시
- 이에 발맞추어 자치법규인 ‘화성시 행정기구 설치 조례’를 일부 개정함.

□ 주요 개편 사항

- 2022 행정기구의 개편은 기존에 개편(2021)하였던 행정기구 편성을 유지 운용하는 것을 기조로 하되, 행정수요에 따라 다음과 같은 개편을 추진하고자 함.
 - 아동권리과, 보육정책과 개편(분리 등): 아동보호에 대한 공적 책임 및 돌봄 강화, 21년부터 달라진 화성시의 10대 주요 정책 중 하나인 ‘아이키우기 편한 동네 만들기’ 사업 선정 등에 대한 사회적 요구와 아동복지 분야 정책 기조에 대응하여 아동 권리 및 보육정책과의 분리·개편
 - 외국인주민지원과(가칭) 신설 및 팀 증설 검토: 외국인주민증 가에 따른 행정수요 증가와 각종 재난 사항에 체계적 대응을 위한 외국인 주민 조직 증설
 - 『화성시 행정기구 설치 조례 일부개정 조례안』 및 사회적 요건, 행정수요에 대응하기 위하여 일부 기구 신설 및 개편, 업무 이관을 시행하고, 기존 기구의 명칭을 변경하는 방향으로 추진하고자 함.

○ 아동권리과, 보육정책과 개편(분리 등)

▷ 배경

- 2차 아동정책 기본계획에 의거 포용국가 정책발표로 아동보호에 대한 공적 책임 강화, 아동권리 보장 및 아동에 대한 안전하고 건강한 돌봄 강화, 저출산 문제 대응 등에 따른 아동복지 업무 확대
- 화성시는 아동친화도시로 아동 권리를 위한 다양한 사업들을 추진해오고 있으며, 2021년 아동보호 체계 개편 후, 증가하는 아동학대 사건에 효율적인 대응을 위한 조직 운영 필요
- 2021년부터 화성시 달라지는 10대 주요 정책으로 ‘아이 키우기 편한 동네 만들기’ 사업

- 선정으로 보육 환경 개선 정책을 지속 발굴·추진하기 위한 별도 조직 운영 필요
- 이에 대응하기 위한 아동권리과, 보육정책과의 분리·운영이 필요함.
 - 500세대 이상인 주택단지 내 필수 시설 지정⁵⁾과 초등학생 비율이 높은 화성시 인구특성⁶⁾에 따라 돌봄 수요 및 사업 확대 대응 필요
 - 화성시는 전국 기초자치단체 중 영유아 수가 가장 많아(21. 6월 말 기준 67,018명) 부모와 영유아 정책 지원 필요 등

<그림 3-1> 부서(아동보육과) 분리 조직도(안)



○ 외국인주민지원과(가칭) 신설 및 팀 증설 검토

▷ 배경

- 외국인 주민증가에 따른 행정수요 증가와 각종 재난 사항에 체계적 대응을 위한 외국인 주민 조직 증설 필요
- 재한외국인처우기본법, 다문화가족지원법, 화성시 다문화 가족 및 외국인 주민 지원조례에 따른 사업 추진 필요성
- 대한민국 외국인 정책 기본계획의 중점과제인 ‘이민 배경 자녀의 건강한 성장환경 조성, 이민 배경 자녀 역량 강화’에 대응하기 위한 이주 배경 아동·청소년 지역기관연계 사업 필요 등

5) 다함께돌봄센터 - 주택건설기준 등에 관한 규정, 신규 500세대 이상 국공립어린이집 설치 의무화 등

6) 화성시는 20년 12월 기준, 총 주민 수 855,842명 중 초등학생 수(6-12세)는 80,545명으로 9.4%에 해당함. 이는 유사 단체인 수원시(6.6%), 용인시(7.9%), 성남시(6.0%)보다 높은 수준임

<그림 3-2> 여성가족과 분리(개편) 조직도(안)

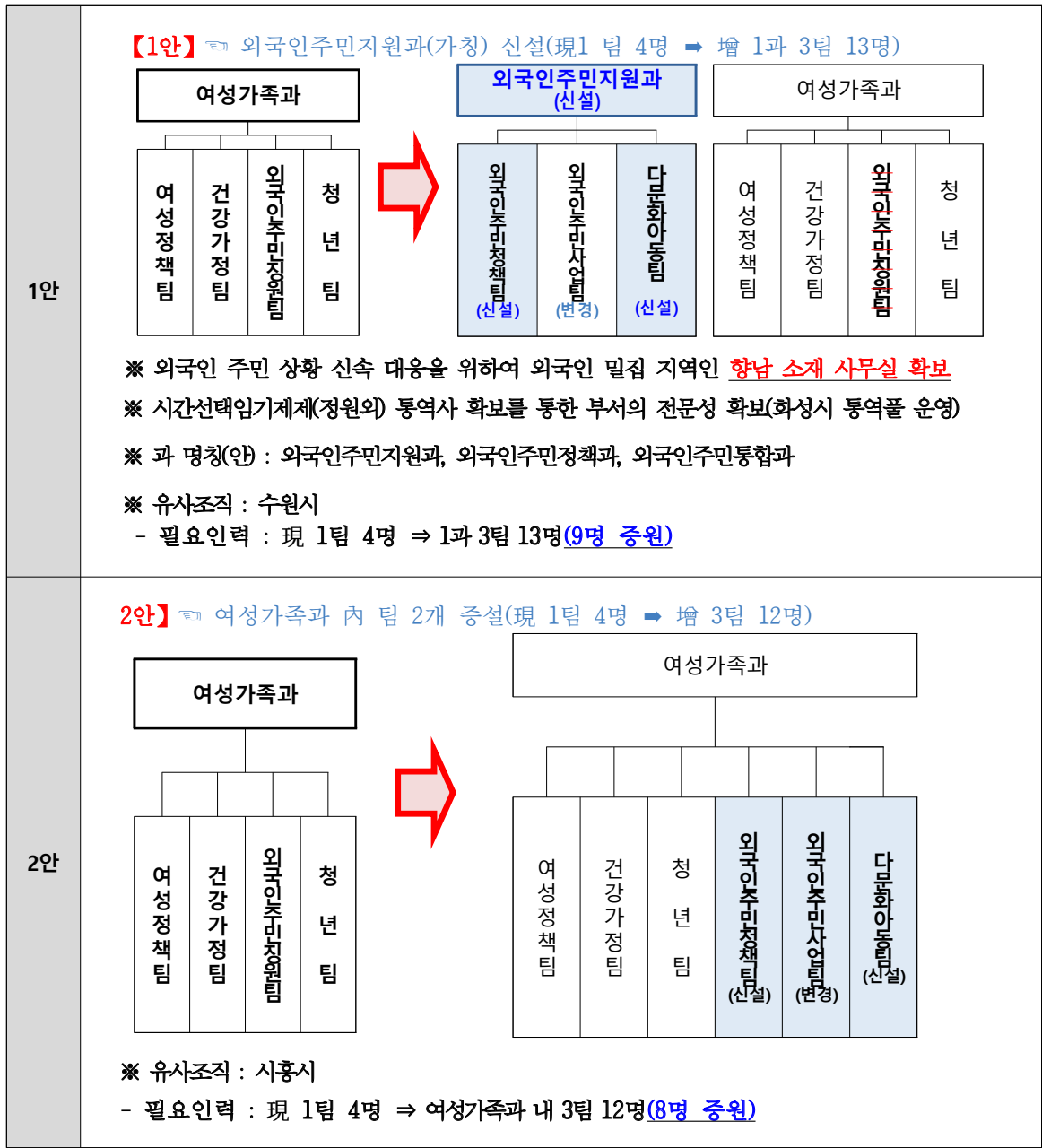

○ 사회적 요건 및 행정수요에 따른 일부 기구 신설 및 개편, 명칭 변경

- 100만 대도시 도약의 발판이 될 기구 구성과 합리적인 사무 배분을 통해 복잡다양한 행정 수요에 대응하고, 『화성시 행정기구 설치 조례』 일부개정에 따른 행정기구 개편 수행

다. 사회복지 전문 인력에 대한 처우 개선 계획

□ 추진 배경

- 사회복지서비스 제공에 대한 정부의 공적 사무를 대행(생산+전달)하는 인력에 대한 노무를 보전하는 것인 사회복지시설 종사자 처우 개선은 정부의 책무성이 존재하는 정책영역임.
- 사회복지시설 종사자 처우 개선에 대한 노력은 제도적 맥락(contexts)이 함께 고려되어야 하며 실태조사, 그리고 다양한 이해관계자 의견수렴을 통한 계획수립이 단계적으로 선행해야 함.
- 화성시는 「화성시 사회복지사 등의 처우 및 지위 향상에 관한 조례」에 따라 처우 실태조사와 종합계획을 수립하여야 함을 명시하여 자치단체의 의지를 표명
 - 근거: 사회복지사 등의 처우 및 지위 향상을 위한 법률 제3조(사회복지사 등의 처우 개선과 신분보장), 화성시 사회복지사 등의 처우 및 지위 향상에 관한 조례 제6조(종합계획 수립), 제7조(실태조사)
 - 유사 단체인 수원시, 평택시, 군포시, 안양시, 남양주시, 성남시, 안성시 등 각 자치단체에서 최근 처우 개선 종합계획을 수립하여 단계적인 개선 노력을 시도 중임.
- 이와 관련하여, 그동안 화성시는 사회복지시설 종사자 처우 개선을 위해 다양한 연구 등을 수행하였음. 이를 통해 사회복지 종사자들의 현실태를 확인하고 처우 개선을 위한 종합계획을 수립하였으며, 대토론회를 통하여 전문가들의 의견을 수렴하였음.
 - 2020. 4. 2020 경기도 사회복지시설 종사자 처우 개선 계획수립을 위한 기초연구, 경기복지재단
 - 2020. 8. 화성시 사회복지시설 종사자 처우 개선을 위한 종합계획 수립연구, 경기복지재단
 - 2021. 6. 화성시 사회복지시설 종사자 처우 개선을 위한 대토론회, 화성시
 - 2021. 7. ~ 8. 처우 개선 관련 종합계획 수립(방침 결재)
 ※실현 가능성에 초점을 두어 체계적, 단계적 실시

□ 화성시 사회복지시설 종사자 처우 개선 종합계획의 주요 방향성

- 화성시 사회복지 종사자 처우 개선 추진계획(안)

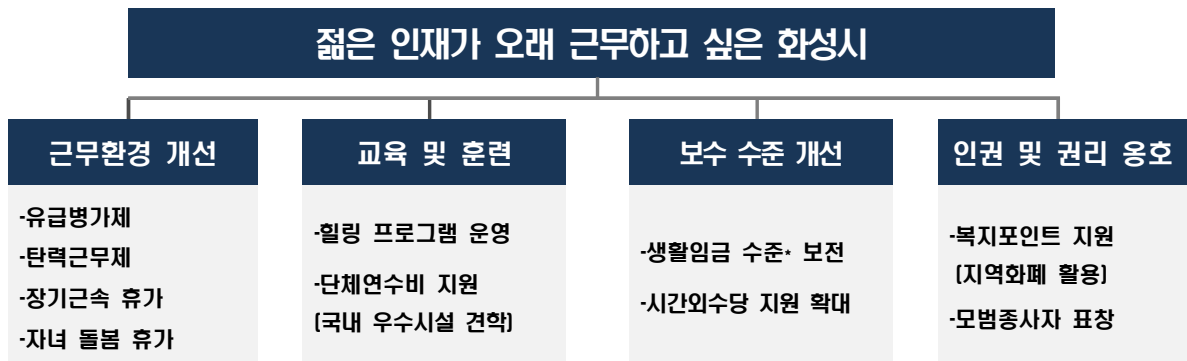

○ 비전 체계도(안)



① 브랜드화 전략	② 의견수렴행정지도 수단 일원화	③ 단계적/점증적 확대
<ul style="list-style-type: none"> 지역화폐를 통한 복지포인트 등 화성시 처우 개선의 브랜드화 추진 처우개선위원회의 대표성/공식성 강화 	<ul style="list-style-type: none"> 처우개선위원회를 정례적으로 운영 의견수렴의 창구를 처우 개선 위원회로 일원화 보수업무에 대한 명문화로 지도·감독의 표준화 시도 	<ul style="list-style-type: none"> 비예산 사업은 경기도와 연계하여 우선 시행 복지포인트 등은 우선 시행하여 브랜드화하되 단계적 인상 경기도 대체 인력지원센터 등 적극 활용

(2) 사회보장 급여 제공 및 관리 개선 계획

□ 사각지대 발굴 및 지원 계획

차수	기간	계획내용	비고
연 12회	1. 1. ~ 12. 31.	<p><복지 사각지대 중점 발굴대상 합동 조사></p> <ul style="list-style-type: none"> ○ 추진목적 <ul style="list-style-type: none"> - 국민기초생활 수급 자격 탈락·중지자 등 탈빈곤·자활이 필요한 위기가구를 적기에 발굴·지원하여 복지 사각지대 해소를 도모함 ○ 발굴대상 <ul style="list-style-type: none"> - 국가, 지자체, 민간의 도움이 필요하지만 지원받지 못하는 복지 사각지대 위기가구(기초생활수급 탈락·중지자, 통합사례관리를 통해 탈빈곤과 빈곤예방 차원의 지원이 필요하다고 판단되는 차상위(한부모) 빈곤 가구 ○ 발굴체계 <ul style="list-style-type: none"> - 통합조사관리팀은 중점 발굴대상자를 희망복지지원단으로 의뢰 → 희망복지지원단은 읍면동 찾아가는복지팀과 공동방문을 통해 위기 상황 확인 → 발굴대상자에 대해 읍면동에서는 초기상담 및 통합사례관리 실시 	
연 6회	1. 1. ~ 12. 31.	<p><복지 사각지대 발굴 관리 시스템 운영></p> <ul style="list-style-type: none"> ○ 추진목적 <ul style="list-style-type: none"> - 단전·단수, 건강보험료 체납 등 취약계층 관련 빅데이터를 수집·분석하여 복지 사각지대 대상자를 선제적으로 발굴·지원 ○ 발굴대상 <ul style="list-style-type: none"> - 사회복지 욕구가 존재함에도 불구하고 다양한 사유로 복지서비스를 제공받지 못한 복지 소외계층 - 공적 급여 수혜대상은 아니나 기존의 서비스로는 해결되지 않는 문제를 가지고 있어 생활상의 어려움을 겪고 있는 주민 ○ 추진 방법 <ul style="list-style-type: none"> - 복지 사각지대 발굴 관리 시스템을 통한 위기 징후 정보를 수집·분석하여 고위험 가구를 예측·선별하고, 읍면동 찾아가는복지팀을 통해 상담·조사 후 복지 급여 및 서비스 지원 	
연 2회	1. 1. ~ 12. 31.	<p><동·하절기 중점발굴기간 운영 추진></p> <ul style="list-style-type: none"> ○ 추진목적 <ul style="list-style-type: none"> - 동·하절기 한파, 폭염 등 계절적 요인으로 인한 복지 사각지대 해소를 위한 집중 발굴 기간을 운영하여 일제 조사를 실시하고, 위기가구에 대한 적극적인 지원으로 복지 소외계층 발굴을 강화하고자 함. ○ 발굴대상 <ul style="list-style-type: none"> - 도움이 필요한 복지 위기가구 ○ 추진 방법 <ul style="list-style-type: none"> - 저소득층, 노인, 장애인 등 복지 분야별 중점 발굴 및 지원을 위한 T/F 구성·운영, 고위험 취약가구 및 지역 특성을 반영한 지역 맞춤형 위기가구 발굴, 위기 상황에 처한 가구 발견 시 공적 지원 및 민간자원 신속 연계 	

□ 부정수급 발생 현황 및 방지 대책

○ 부정수급 발생 현황 및 조치 상황(2021. 10. 기준)

구분	인원(건수)			금액(단위: 원)		
	총	환수 중	환수 완료	결정액	미납액	환수액
계	452	256	196	266,293,070	240,439,490	109,819,260
생계	153	100	53	217,348,500	147,418,900	69,929,600
의료	33	12	21	48,944,570	34,145,750	14,798,820
주거	266	144	122	83,965,680	58,874,840	25,090,840

○ 부정수급 방지방안

- 맞춤형 급여 신청 시 소득재산 등 변동사항에 대한 신고 의무 안내 및 확인서 징구 철저
- 신규 의료급여 수급자 부정수급 방지를 위한 교육 실시
- 부정수급 신고에 대한 읍면동 행정복지센터 및 유관 기관 홍보사업 추진
 - ▶ 홍보물 배포, 배너 설치, 영상 제작 및 배포 등
- 부정수급자 보장 비용 징수 절차 이행 및 독려

3) 입법 추진계획

연번	자치법규명	내용	비고
1	화성시 공공 심야 약국 운영지원 조례	<ul style="list-style-type: none"> ▶ 제정 ▶ 응급상황 발생 시 시민의 생명과 안전을 보호하기 위하여 응급의료 인프라 구축 및 강화 	
2	화성시 행정기구 설치 조례 일부개정 조례	<ul style="list-style-type: none"> ▶ 일부개정 ▶ 100만 대도시 도약의 발판이 될 기구 구성과 합리적인 사무 배분을 통해 복잡다양한 행정수요에 대응하기 위함 	
3	화성시 장사시설의 설치 및 운영 조례	<ul style="list-style-type: none"> ▶ 일부개정안 ▶ 사용 폐지된 56개 공설묘지의 현행화를 통한 조례 정비 및 중장기 수급 계획수립 시 활용 방안을 검토하여 토지의 효율적 이용 도모 및 시민 만족도 제고 - 대상 : 지목, 면적 불부합 등 공설묘지 14개소 - 내용 : 지정된 공설묘지의 지목, 면적 불부합 등 공부 현행화를 통한 조례 정비 	
4	컨소시엄 장애인 표준사업장 설치 관련 조례	<ul style="list-style-type: none"> ▶ 제정 ▶ 기업체와 컨소시엄을 구성 및 공동 투자하여 장애인 고용 및 경영을 통한 수익 창출, 기업체의 고용 의무 이행지원, 화성시 장애인 의무 고용 비율 향상 	
5	화성시 각종 위원회 설치 및 운영 조례	<ul style="list-style-type: none"> ▶ 일부개정 ▶ 위원회의 성 인지 감수성 교육 의무화 추진 	

4) 인적 안전망 (명예 사회복지공무원) 확충 및 운영 계획

(1) 인적 안전망 구성의 다양화 및 확충 계획

□ 『희망 더하기 발굴단』 역할

- 사회보장 급여 등 도움이 필요한 위기가구에 대한 적극적인 제보
- 위기가구 발굴 및 지원의 의미와 참여에 대한 홍보와 공유
- 위기가구 지원을 위한 물적·인적 자원발굴에 참여
- 주요 역할
 - (위기가구 연계) 실직, 휴폐업, 질병, 소득 상실 등으로 인한 가족해체 및 사회적 고립
 - 위험하고 방문 확인 시 읍면동 찾아가는 복지팀에 연계
 - (공동방문) 읍·면·동 찾아가는 복지팀 공무원 및 보건소 방문 건강관리사가 중심이 되어 서로 팀을 구성하거나, 다른 방문형 서비스 수행 담당자와 팀을 구성하여 공동으로, 가구 방문 추진
 - (정보공유) 공동방문이 어려운 경우 방문 수행 담당자는 다른 방문기관의 담당자(특히, 읍·면·동 찾아가는 복지팀 공무원 및 보건소 방문 건강관리사)에게 필요한 정보제공
 - (연계 회의) 위기가구 발굴 및 지원을 위한 정례회의(분기 1회 이상) 개최 및 타 기관 서비스가 필요한 경우 서비스 의뢰를 실시하여 서비스의 누락을 예방하고 지속적 모니터링 실시

□ 『희망 더하기 발굴단』 구성

- (정의) 지역사회 내 복지 위기가구 발굴에 자발적으로 참여하는 인적자원 네트워크로 무보수·명예직의 지역주민[명예 사회복지공무원]
- (구성) 읍면동 지역사회보장협의체 위원, 통·이장, 검침원, 생활업 종사자, 지역 보호 체계 협력 기관 등으로 읍면동별로 구성
- (위촉) 읍면동장이 적격 여부 판단 후 시장 명의로 위촉(분기별 1회)
- 인적 자원망 구성도

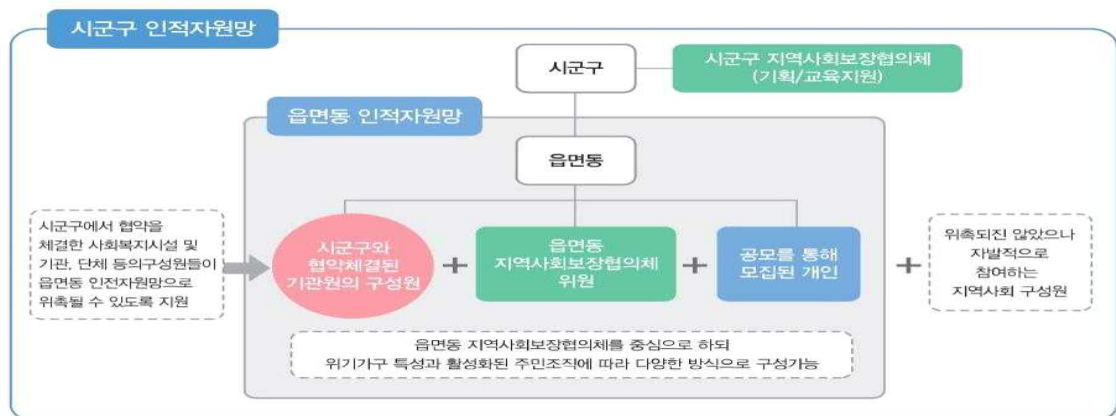

□ 『희망 더하기 발굴단』 운영

○ 중점 발굴대상

- 중·장년 독거세대, 질병·실직가정, 한부모가족, 독거노인, 공과금·관리비 등 장기연체자 등

○ 활동 방법

- 『희망 더하기 발굴단』의 안전한 활동을 위해 가구 방문 활동은 2인 1조 활동을 원칙
- 주민등록 일제 정리, 특정 취약계층에 대한 일제 조사 등 실태조사 방문 상담 시 동행
- 가스·수도 검침원 등 방문형 직종 종사자는 평상시 직무 활동을 통해 해당 가구뿐만 아니라 주변 세대도 눈여겨 볼 수 있도록 협조
- 공동주택관리자, 검침원 등은 관리비의 체납 또는 전기·수도·가스 사용량 정보를 토대로 위기가구 발굴
- 고시원·여관 등 관리자는 이용자(투숙객) 안부 확인

〈 복지 사각지대 발굴 업무처리〉

절차	내용	비고
복지대상자 발굴	-희망더하기 발굴단	-읍면동 협의체 위원, 통(아)장, 주민자치위원 등 지역 내 희망더하기 발굴단이 발굴하여 직접 주민센터 담당자에게 접수
↓		
읍면동 주민센터 접수	-읍면동주민센터 담당공무원에게 접수	-발굴된 대상자에 대한 조사 실시
↓		
읍면동 복지담당자 확인 및 처리	-읍면동 복지담당자는 확인 후 처리	-자원 연계 순서 ① 공공자원 연계: 기초수급자 대상여부, 긴급지원 대상자 여부 등 공공자원 먼저 연계 ② 사회복지시설 연계: 종합, 노인, 장애인 등 지역사회 내에 있는 사회복지시설 서비스를 확인 후 연계 ③ 지역사회 내에 자원 연계: 단순사례 또는 일회성 서비스는 읍면동 협의체 회의를 통해 지원 ④ 사례관리가 필요한 경우 읍면동 또는 시에서 실시

□ 『희망 더하기 발굴단』 활성화 방안

○ 읍면동 『희망 더하기 발굴단』 담당자 간담회 실시

- 읍면동 담당자 간담회를 통해 현재 진행되고 있는 『희망 더하기 발굴단』 운영에 대한 문제점 및 활성화 방안 논의
- 『희망 더하기 발굴단』 역량 강화 교육 실시
- 명예 사회복지공무원의 정확한 이해와 사업참여에 대한 인식 고취 및 활동 촉진
- 대상: 읍면동 『희망 더하기 발굴단』 및 담당자

○ 『희망 더하기 발굴단』 활동 참여 유인

- (활동 실적 봉사실적 인정) 명예 사회복지공무원 사각지대 발굴 및 봉사활동을 자원봉사 실적으로 인정하여 주민들의 참여 유인
- (우수 활동자 표창) 우수 활동 명예 사회복지공무원에 대한 연말 포상 등 활동에 대한 사회적 인정 제공
- (감사 편지 발송 등) 연말과 특정 시기(집중적인 활동이 있었던 경우)에 감사 편지 발송 및 홍보물 발송

(2) 지역별 구성 목표

인적 안전망(명예 사회복지공무원)의 확충은 제4기 지역사회보장계획의 2019~2021의 연도별 인적 안전망 확충 실적 현황을 고려하였음.

□ 연도별 실적

연도	합계	지사협 위원	통·이장	자생 단체 회원	생활업종 종사자*	지원대상 신고 의무자**	기타 지역주민
2019	718	437	26	-	48	204	3
2020	1,672 (▲ 954)	556 (▲ 119)	821 (▲ 795)	15 (▲ 15)	52 (▲ 4)	207 (▲ 2)	21 (▲ 18)
2021.09.	1,661 (▼ 11)	615 (▲ 59)	829 (▲ 8)	4 (▼ 11)	52 (-)	155 (▼ 52)	6 (▼ 15)

- 제4기 지역사회보장계획의 추진에 따라 화성시의 명예 사회복지공무원은 2020년도에 화성시 통·리·반장의 임무 및 활동 지원에 관한 조례 개정(2020. 9. 28.)을 통해 사각지대 발굴 직무를 추가함으로써 희망 더하기 발굴단의 확대 위축 운영을 도모하였음. 그 결과, 2019년도에 비교하여 2020년에는 인적 안전망이 대폭 확대하여 구성되어 운영되었음.
- 2021년에는 희망 더하기 발굴단 통·리·반장 확대 위축의 유지, 복지 사각지대 발굴·지원 업무협약 체결의 지속적 추진(한국전력공사, 한국전력공사 MCS, 한국토지주택공사 등), 민관 공동 사례관리 추진 등을 통해 희망 더하기 발굴단의 체계를 유지·공고화하는 방향으로 업무를 추진하였다 평가할 수 있음.
- 이에 2022년에는 희망 더하기 발굴단 인력구성의 목표수준은 2019년 대비 확대 위축·운영한 2020~2021의 현황 수준과 유사하게 설정(소폭 상향)하는 것과 동시에, 간담회, 역량 강화, 봉사실적 및 우수 활동자 표창 등의 유인책으로 희망 더하기 발굴단의 활성화를 모색하고자 함.

□ 지역별 구성 현황(2021. 9.)

(단위: 명)

읍면동	전체	협약체 위원	통리장	기타 읍면동 단체	생활업종 종사자*	지원대상 신고 의무자**	기타 지역주민
합계	1,721	608	853	10	52	185	14
봉담읍	133	30	62	3	10	24	6
우정읍	83	27	52	0	1	3	0
향남읍	110	20	77	0	10	4	0
남양읍	93	30	51	0	3	7	3
매송면	51	25	20	0	2	4	1
비봉면	42	18	25	0	0	0	0
마도면	59	20	26	2	3	9	0
송산면	75	28	36	0	3	7	2
서신면	59	25	21	0	1	11	1
팔탄면	66	22	34	0	4	7	0
장안면	84	26	48	1	7	3	0
양감면	45	16	23	0	1	4	1
정남면	67	20	40	1	1	6	1
새솔동	39	22	9	1	3	6	0
진안동	70	26	38	0	0	7	0
병점1동	50	22	23	0	0	6	0
병점2동	46	18	15	1	2	11	0
반월동	55	25	22	0	1	8	0
기배동	37	19	13	0	1	5	0
화산동	48	19	25	0	0	4	1
동탄1동	60	19	32	0	0	9	0
동탄2동	48	21	21	0	0	7	0
동탄3동	49	13	24	1	3	8	0
동탄4동	44	13	22	0	0	9	0
동탄5동	54	19	28	0	0	7	0
동탄6동	51	26	16	2	1	7	0
동탄7동	72	25	39	0	0	8	0
동탄8동	37	20	17	0	0	0	0

* 공동주택관리자, 집배원, 검침원, 배달업 종사자, 부동산 중개인 등

** 사회복지시설 종사자, 방문형 서비스 제공자, 의료인, 소방구급대원, 경찰, 교사, 강사 등

5) 복지자원 및 시설 확충 계획

□ 복지시설 확충

연번	자원 및 시설	내용	비고
1	화성시북부종합사회복지관 건립	<ul style="list-style-type: none"> · 기 간 : 2019년 ~ 2024년 · 위 치 : 봉담읍 상리 682 · 건립규모 : 부지면적 6,369㎡, 건축연면적 14,378㎡ (지하 2층~지상 5층) · 예 산 : 49,200백만원 	
2	황계복지센터 건립	<ul style="list-style-type: none"> · 기 간 : 2017년 11월 ~ 2022년 8월 · 위 치 : 황계동 186-43번지 일원 · 건립규모 : 부지면적 1,650㎡, 건축연면적 496㎡ (지상 1층 ~ 지상 2층) · 예 산 : 1,868백만 원 	
3	(가칭)영천이동복지관 운영	<ul style="list-style-type: none"> · 기 간 : 2022년부터(LH 무상 임대 20년) · 위 치 : 영천동 산17-5번지 · 시설규모 : 596,10㎡(180.6평) / 지상 1층 · 운영방법 : 동탄어울림종합사회복지관 분관 운영 · 예 산 : 동탄어울림종합사회복지관 운영 보조금 교부 (1,691백만 원) 	
4	경로당 신규 설치 및 운영지원 (710개소 → 730개소)	<ul style="list-style-type: none"> · 기 간 : 2022년 1월 ~ 12월 · 위 치 : 화성시 전역 · 설치내용 : 경로당 신규 설치, 운영 및 활성화 사업 진행 · 예 산 : 6,998백만 원 	
5	화성시북부노인복지관 건립	<ul style="list-style-type: none"> · 기 간 : 2016년 3월 ~ 2023년 5월 · 위 치 : 송산동 190-7번지 일원 · 건립규모 : 부지면적 3,5001㎡, 건축연면적 7,101㎡ (지하 1층 / 지상 3층) · 예 산 : 6,700백만 원 	
6	가족통합센터 건립	<ul style="list-style-type: none"> · 기 간 : 2017년 ~ 2023년 · 위 치 : 향남읍 평2길 16 · 건립규모 : 부지면적 1,861㎡, 건축연면적 4,905.33㎡ (지상 5층) · 예 산 : 27,304백만 원 	

번호	자원 및 시설	내용	비고
7	화성시 테마(어린이) 과학관 건립	· 기 간 : 2019년 ~ 2024년 · 위 치 : 병점동 755-39일원 · 건립규모 : 부지면적 4,251㎡, 건축연면적 9,000㎡ (지하 1층/지상 4층) · 예 산 : 47,100백만 원	
8	화성 독립운동 역사문화공원 조성 및 기념관 건립	· 기 간 : 2016년 4월 ~ 2023년 5월 · 위 치 : 향남읍 제암리 321번지 일원 · 건립규모 : 공원면적 37,744㎡, 기념관연면적 9,000㎡ (지하 1층/지상 4층) · 예 산 : 47,100백만 원	
9	늘봄이음터 건립	· 기 간 : 2022년 4월 · 위 치 : 영천동 37-14 · 건립규모 : 2,857㎡(지하 1층, 지상 5층) · 예 산 : 35,000백만 원	
10	호연이음터 건립	· 기 간 : 2022년 4월 · 위 치 : 장지동 925 · 건립규모 : 2,855㎡(지하 1층, 지상 5층) · 예 산 : 35,000백만 원	
11	테마형 독서 문화공간 조성	· 기 간 : 2021년 1월 ~ 2024년 8월 · 위 치 : 봉담읍 동화리 11-1번지 일원 · 건립규모 : 3개 동 6,913.76㎡(리모델링 5,993.76㎡, 증축 920㎡) (지하 1층/ 지상 2층) · 예 산 : 15,570백만 원 · 비 고 : (구)농수산대학 내 체육관, 농기계교육관 등을 리모델링하여 독서문화 공간 조성 공공건축물 사전검토 및 설계 공모, 기본설계 및 실시설계 추진	

지역주민의 참여도 및 민관협력 계획

- 01 지역사회보장협의체 활성화 추진계획
- 02 지역주민 참여도 활성화와
민관협력 체계 구축 계획



IV.

4. 지역주민의 참여도 및 민관협력 계획

1) 지역사회보장협의체 활성화 추진계획

□ 지역사회보장협의체 역할 강화

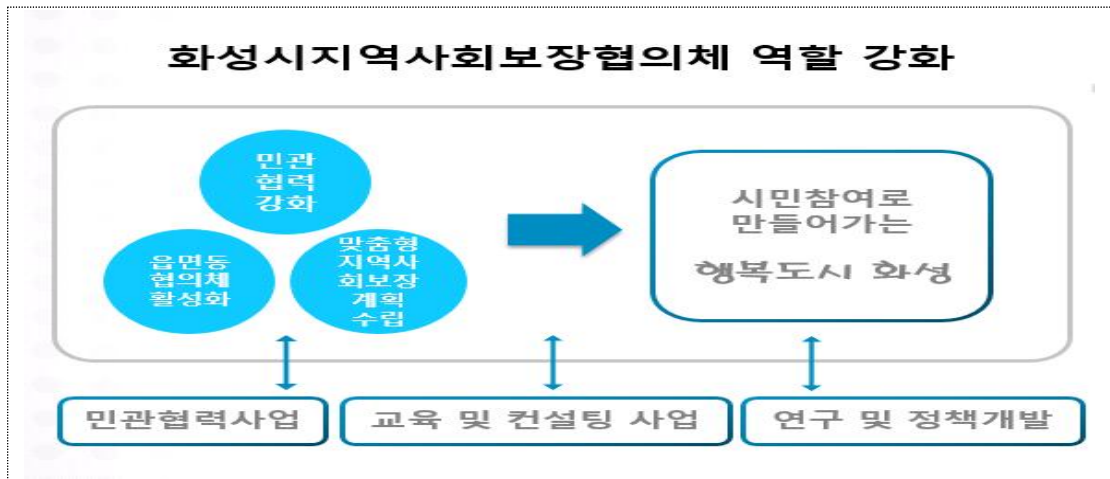

○ 민관협력 강화 사업 추진

- 민관협력 포럼
 - 지역의 사회보장과 관련된 의제를 발굴 및 논의 할 수 있는 장 마련
 - 포럼을 통해 발굴된 의제는 정책논의 발전할 수 있는 후속 조치 마련
 - 다양한 시민들이 참여하여 다양한 의견 도출할 수 있도록 추진
- 복지대토론회
 - 시민 간담회를 통해 도출된 의제의 정책 제언을 위한 토론회 추진
 - 다양한 각도에서의 정책 제언이 될 수 있도록 지역주민, 학계, 행정, 민간기관 등 참여
 - 도출된 제안 지역사회보장계획 반영 추진

○ 실무분과 활성화 및 역할 강화

- 실무분과 활성화 및 역할 강화
 - 다양한 분야의 시민 및 실무자 참여할 수 있도록 홍보 추진
 - 11개 사회보장영역에 따른 분과 구성 및 전문성 강화
 - 영역별 지역사회보장계획 사업 연구 및 정책개발 추진
 - 지역사회보장계획에 대한 모니터링 및 평가 역할 강화

□ 읍면동 지역사회보장협의체 활성화 방안

○ 읍면동 지역사회보장협의체 역량 강화교육 체계화

- 시민교육
 - 읍면동 협의체 역할 이해 교육
 - 읍면동 협의체 활동 방법 등 안내
- 신규 위원 교육
 - 협의체 기능 및 역할에 대한 이해 교육
 - 사각지대 발굴 및 자원연계 이해 교육
- 역량 강화 교육(기본)
 - 사례관리 기본 교육
 - 마을복지계획 이해 교육 등
- 역량 강화 교육(심화)
 - 리더십 및 의사소통 교육
 - 읍면동 협의체 활성화 방안 교육 등
- 소진 예방 교육
 - 읍면동 협의체 위원 소진을 예방하기 위한 힐링 프로그램 운영

○ 읍면동 지역사회보장협의체와 자원봉사센터 연계 및 협업 방안 마련

- 읍면동 협의체 위원 사각지대 발굴 활동 자원봉사 인증 추진
- 사각지대 발굴 및 자원연계 협력방안 마련(업무협약 추진)
 - 자원봉사 교육, 소외계층 자원연계 등

2) 지역주민 참여도 활성화와 민관협력 체계 구축 계획

□ 읍면동 마을복지계획 수립 및 실행

○ 마을복지계획 추진 체계

마을복지지원단	마을복지계획단	자문단
<ul style="list-style-type: none"> • 복지관 사회복지사, 지역주민 으로 구성 • 총20명 양성 • 이론 및 매뉴얼 교육 수료(총24시간) • 팀빌딩 진행 : 공무원, 지원단, 협의체 위원 	<ul style="list-style-type: none"> • 지역주민, 청소년 등 다양한 주민 참여 • 28개 읍면동별 구성 • 인원 : 15~30명 이내 • 인센티브 : 자원봉사 활동시간 인정(회기 당 최대 2~4시간) 	<ul style="list-style-type: none"> • 전문가, 복지기관, 마을 활동가 등 구성 • 20명 이내 구성 • 마을복지계획 수립 추진 자문 • 마을복지계획 실행 모니터링

○ 마을복지계획 추진 방향

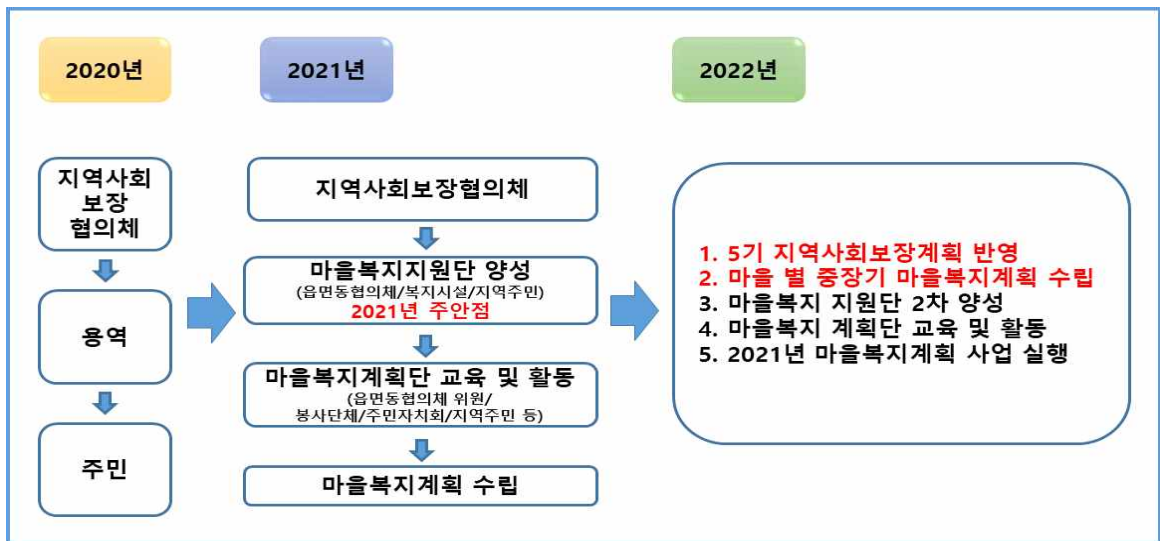

○ 마을복지계획 수립 경험 읍면동 확대

- 2020년 ; 5개 읍면동 마을복지계획수립
- 2021년 : 14개 읍면동 마을복지계획 수립 추진, 4개 읍면동 실행
- 2022년 : 9개 읍면동 마을복지계획 수립 추진, 10개 읍면동 실행비 지원(공모사업 진행)

□ 읍면동 주민력 강화 및 복지력 강화 상황

- 지역주민 [마을복지지원단] 양성으로 주민력 강화
- 마을복지계획 수립을 통한 지역주민 역량 강화
- 마을복지계획 실행을 통한 지역의 복지력 향상

□ 마을복지계획 및 실행의 지속성 확보

- 지속적인 교류 및 컨설팅 추진
- 모니터링 및 자문 추진 : 실행력 담보

참고 ①

지자체
일반현황



【참고 1】 지자체 일반현황

□ 지자체 일반현황

(2021. 10. 30. 기준)

총인구수 (명)	복지대상자 총수(명)	읍면동 수 (개)	총예산 (억 원)	복지 예산 (억 원)	복지 예산 비율 (복지 예산/총예산)	재정자주도(%)
916,284	39,045	28	29,481	9,095	30.9%	69.1

참고 ②

지자체 사회보장 관련 전체 사업 목록

(사회복지, 보건 분야 전체 사업)



[참고 2] 지자체 사회보장 관련 전체 사업 목록(사회복지, 보건 분야 전체 사업)

일련 번호	사업명	예산총액(백만 원)						자체/보조	지역사회 보장계획 사업번호
		계	국비	지방비			기타		
				소계	시도	시·군·구			
1	화성시사회복지재단 운영	1,666	0	1,666	0	1,666	0	자체	6-7 7-3
2	종합사회복지관 운영 (남부종합사회복지관 운영)	1,931	0	1,931	0	1,931	0	자체	
3	종합사회복지관 운영 (나래울종합사회복지관 운영)	4,183	0	4,183	0	4,183	0	자체	
4	종합사회복지관 운영 (동탄치동천종합사회복지관 운영)	1,034	0	1,034	0	1,034	0	자체	
5	종합사회복지관 운영 (서부종합사회복지관 운영)	1,256	0	1,256	0	1,256	0	자체	
6	종합사회복지관 운영 (동탄어울림종합사회복지관 운영)	1,700	0	1,700	0	1,700	0	자체	
7	동탄어울림종합사회복지관 기능 및 장비 보강	27	0	27	0	27	0	자체	
8	종합사회복지관 종사자 특수근무수당	209	0	209	21	188	0	자체	
9	종합사회복지관 종사자 처우개선비	85	0	85	85	0	0	자체	
10	북부종합사회복지관 건립 (감리비)	300	0	300	0	300	0	자체	
11	북부종합사회복지관 건립 (시설부대비)	20	0	20	0	20	0	자체	
12	사회보장정보시스템(행복e음) 운영 (공공운영비)	48	0	48	0	48	0	자체	
13	화성시 사회복지협의회 지원 (운영비)	36	0	36	0	36	0	자체	
14	화성시 사회복지협의회 지원 (사회복지 교육 사업비)	14	0	14	0	14	0	자체	
15	사회복지협의회 정보센터 운영 (운영비)	39	0	38	12	27	0	자체	
16	사회복지협의회 정보센터 운영 (사업비)	3	0	3	1	2	0	자체	
17	사회복지사 처우개선 (사회복지시설 종사자 상해보험비)	37	0	37	19	18	0	자체	
18	사회복지사 처우개선 (사회복지시설 종사자 보수교육비)	74	0	74	37	37	0	자체	7-2
19	찾아가는 읍면동 복지센터 성과보고회	4	0	4	0	4	0	자체	
20	찾아가는 읍면동 복지센터 성과보고회 (우수 읍면동 포상금)	2	0	2	0	2	0	자체	
21	사회복지사 처우개선사업 (사회복지사 복지포인트)	100	0	100	0	100	0	자체	
22	지역사회보장협의체 운영 (사업비)	619	0	619	0	619	0	자체	7-1
23	지역사회보장협의체 운영 (운영비)	221	0	221	0	221	0	자체	7-1, 7-7

일련 번호	사업명	예산총액(백만 원)						자체/보조	지역사회 보장계획 사업번호
		계	국비	지방비			기타		
				소계	시도	시·군·구			
24	지역사회보장협의체 활성화 지원 (시군 지역사회보장협의체 활성화 지원)	50	0	50	15	35	0	자체	7-1
25	지역사회보장협의체 활성화 지원 (읍면동 지역사회보장협의체 운영 지원)	28	0	28	8	20	0	자체	
26	구호물품 비축 관리 (공공운영비)	0.7	0	0	0	0.7	0	자체	
27	구호물품 비축 관리 (재해구호물품)	28	0	28	0	28	0	자체	
28	나눔문화 확산 사업 지원 (나눔문화 확산 홍보 물품)	3	0	3	0	3	0	자체	
29	나눔문화 확산 사업 지원 (나눔문화 영상 기록물 제작)	10	0	10	0	10	0	자체	
30	사회복지시설 위문비 지원 (사회복지시설 위문)	20	0	20	0	20	0	자체	
31	긴급복지	3,764	3,011	753	113	640	0	보조	
32	경기도형 긴급복지 (무한돌봄)	770	0	770	77	693	0	자체	
33	지역자율형 사회서비스 투자 (지역사회서비스투자사업)	2,451	0	735	0	735	1,716(균)	자체	
34	지역자율형 사회서비스 투자 (청년마음건강 지원 사업)	27	0	27	0	8	19(균)	자체	
35	생활지원비 지원 (코로나19 입원, 격리자 생활지원비)	4,660	2,330	2,330	1,552	778	0	보조	
36	기부식품 등 제공사업장 운영 지원 (G-푸드림(푸드코디네이터 인건비))	33	0	33	10	23	0	자체	6-1
37	기부식품 등 제공사업장 운영 지원 (운영장비 지원)	24	0	24	2	21	0	자체	
38	푸드마켓 지원 (행복나눔 푸드마켓 운영지원)	49	0	49	0	49	0	자체	
39	푸드마켓 지원 (나래울 푸드마켓 운영지원)	59	0	59	0	59	0	자체	
40	푸드뱅크 지원 (행복나눔 푸드뱅크 운영지원)	55	0	55	0	55	0	자체	
41	푸드뱅크 지원 (은혜 푸드뱅크 운영지원)	44	0	44	0	44	0	자체	
42	푸드뱅크 종사자 처우개선비 지원	1	0	1	1	0	0	자체	
43	먹거리 그냥드림코너 운영지원 (경기 먹거리 그냥드림코너 운영)	33	0	33	33	0	0	자체	
44	지역보호체계 운영 (읍면동 인적안전망 운영)	1	0	1	0	1	0	자체	
45	읍면동 사례관리사업 지원 (읍면동 희망더하기발굴단 민간인 급량비)	49	0	49	0	49	0	자체	
46	읍면동 사례관리사업 운영비 지원 (읍면동 사례관리사업 운영)	94	66	28	4	24	0	보조	
47	읍면동 사례관리사업 운영비 지원 (위기이웃 사례관리 지원금)	141	99	42	6	36	0	보조	

일련 번호	사업명	예산총액(백만 원)						자체/보조	지역사회 보장계획 사업번호
		계	국비	지방비			기타		
				소계	시도	시·군·구			
48	시군구 통합사례관리 지원 (사례관리사업 운영)	10	5	5	0.75	4.25	0	보조	
49	시군구 통합사례관리 지원 (위기이웃 사례관리 지원금)	10	5	5	0.75	4.25	0	보조	
50	통합사례관리사 인건비 지원 (통합사례관리사)	350	175	175	0	175	0	보조	
51	통합사례관리사 인건비 지원 (자체)	29	0	0	0	29	0	자체	
52	사회복지 네트워크 구축 (민관협력워크숍 운영(행사운영비))	3	0	3	0	37	0	자체	
53	사회복지 네트워크 구축 (민관협력워크숍 운영)	4	0	4	0	4	0	자체	
54	사회복지 네트워크 구축 (민관협력워크숍 민간인 참여자 여비)	3	0	0	0	3	0	자체	
55	희망복지지원단 운영 지원 (사례관리 전문 교육 운영)	9	0	9	0	9	0	자체	
56	현장슈퍼바이저 운영	4.8	2.4	2.4	0	2.4	0	보조	
57	위기이웃 발굴 지원 (읍면동 지역사회보장협의체 민간위원 활동지원)	48	0	48	14	34	0	자체	
58	위기이웃 발굴 지원 (명예사회복지공무원 장려 물품)	16	5	11	0	11	0	보조	
59	노인통합돌봄지원사업 (물리(작업)치료사)	78	39	0	0	39	0	보조	1-11
60	노인통합돌봄지원사업 (통합돌봄협의체 참석수당)	4.8	2.4	2.4	0	2.4	0	보조	
61	노인통합돌봄지원사업 (임차비)	45	22.5	22.5	0	22.5	0	보조	
62	노인통합돌봄지원사업 (홍보비)	34	17	17	0	17	0	보조	
63	노인통합돌봄지원사업 (통합돌봄교육 교육 운영)	14	7	7	0	7	0	보조	
64	노인통합돌봄지원사업 (공공운영비)	51	22.5	22.5	0	22.5	0	보조	
65	노인통합돌봄지원사업 (식사서비스 제공)	392	196	196	0	196	0	보조	
66	노인통합돌봄지원사업 (동행지원서비스)	91	45.5	45.5	0	45.5	0	보조	
67	노인통합돌봄지원사업 (통합돌봄본부 철거비)	9	4.5	4.5	0	4.5	0	보조	
68	노인통합돌봄지원사업 (주택개조서비스)	280	140	140	0	140	0	보조	
69	보훈회관 관리운영 (보훈회관 위탁운영)	337	0	337	0	337	0	자체	
70	현충시설 유지관리	10	0	10	0	10	0	자체	
71	보훈행사 개최 (현충탑 신년 참배 및 현충일 기념식)	15	0	15	0	15	0	자체	

일련 번호	사업명	예산총액(백만 원)						자체/보조	지역사회 보장계획 사업번호
		계	국비	지방비			기타		
				소계	시도	시·군·구			
72	보훈사업 지원 (광복회 운영비)	24	0	24	0	24	0	자체	
73	보훈사업 지원 (상이군경회 운영비)	37	0	37	0	37	0	자체	
74	보훈사업 지원 (전물군경유족회 운영비)	36	0	36	0	36	0	자체	
75	보훈사업 지원 (전물군경미망인회 운영비)	36	0	36	0	36	0	자체	
76	보훈사업 지원 (무공수훈자회 운영비)	36	0	36	0	36	0	자체	
77	보훈사업 지원 (특수임무유공자회 운영비)	26	0	26	0	26	0	자체	
78	보훈사업 지원 (고엽제전우회 운영비)	62	0	62	0	62	0	자체	
79	보훈사업 지원 (6.25참전유공자회 운영비)	64	0	64	0	64	0	자체	
80	보훈사업 지원 (월남전참전자회 운영비)	36	0	36	0	36	0	자체	
81	보훈사업 지원 (애국지사 김용창 추모제(광복회))	1	0	1	0	1	0	자체	
82	보훈사업 지원 (순국선열애국지사 추모제(광복회))	4	0	4	0	4	0	자체	
83	보훈사업 지원 (월별생신연(6.25참전유공자회))	13	0	13	0	13	0	자체	
84	보훈사업 지원 (6.25전쟁 기념식(6.25참전유공자회))	7	0	7	0	7	0	자체	
85	보훈사업 지원 (보훈가족 위로행사(보훈단체협의회))	24	0	24	0	24	0	자체	
86	보훈사업 지원 (호국영령 합동위령제(보훈단체협의회))	9	0	9	0	9	0	자체	
87	보훈사업 지원 (광복회 사업비)	8	0	8	0	8	0	자체	
88	보훈사업 지원 (상이군경회 사업비)	27	0	27	0	27	0	자체	
89	보훈사업 지원 (전물군경유족회 사업비)	27	0	27	0	27	0	자체	
90	보훈사업 지원 (전물군미망인회 사업비)	24	0	24	0	24	0	자체	
91	보훈사업 지원 (무공수훈자회 사업비)	21	0	21	0	21	0	자체	
92	보훈사업 지원 (특수임무유공자회 사업비)	21	0	21	0	21	0	자체	
93	보훈사업 지원 (고엽제전우회 사업비)	15	0	15	0	15	0	자체	
94	보훈사업 지원 (6.25참전유공자회 사업비)	36	0	36	0	36	0	자체	
95	보훈사업 지원 (월남전참전자회 사업비)	14	0	14	0	14	0	자체	

일련 번호	사업명	예산총액(백만 원)						자체/보조	지역사회 보장계획 사업번호
		계	국비	지방비			기타		
				소계	시도	시·군·구			
96	보훈사업 지원 (보훈단체협의회 사업비)	31	0	31	0	31	0	자체	
97	보훈사업 지원 (광복회 집기 구입 지원)	1	0	1	0	1	0	자체	
98	보훈사업 지원 (상이군경회 집기 구입 지원)	1	0	1	0	1	0	자체	
99	보훈사업 지원 (전몰군경유족회 집기 구입 지원)	2	0	2	0	2	0	자체	
100	보훈사업 지원 (전몰군경미망인회 집기 구입 지원)	1	0	1	0	1	0	자체	
101	보훈사업 지원 (특수임무유공자회 집기 구입 지원)	0.7	0	0.7	0	0.7	0	자체	
102	보훈사업 지원 (월남참전자회 집기 구입 지원)	1	0	1	0	1	0	자체	
103	보훈대상자 명예선양비 지원 (보훈명예수당)	6,120	0	6,120	0	6,120	0	자체	
104	보훈대상자 명예선양비 지원 (사망위로금)	50	0	50	0	50	0	자체	
105	보훈대상자 명예선양비 지원 (국가보훈대상자 특별위로금)	545	0	545	0	545	0	자체	
106	보훈대상자 명예선양비 지원 (독립유공자 유족 특별위로금)	2	0	2	0	2	0	자체	
107	보훈대상자 명예선양비 지원 (독립유공자 후손 주거안정 특별위로금)	2	0	2	0	2	0	자체	
108	보훈대상자 차량이동 지원 (보훈대상자 이동편의 증진(보훈단체협의회))	65	0	65	0	65	0	자체	
109	독립유공자 의료비 지원	90	0	90	9	81	0	자체	
110	독립유공자 묘지관리비 지원	4	0	4	4	0	0	자체	
111	국가유공자 생활보조수당 지급	366	0	366	366	0	0	자체	
112	국가유공자 선양단 지원 (국가유공자 선양단 운영비)	57	0	57	0	57	0	자체	
113	참전유공자 명예수당 지급 (참전명예수당)	701	0	701	701	0	0	자체	
114	5.18민주유공자 생활지원금 지원	7	0	7	7	0	0	자체	
115	생계급여(일반) 지원	29,764	26,788	2,976	2,083	893	0	보조	
116	교육급여	81	0	81	0	81	0	자체	
117	해산장제급여 지원	242	218	24	7	17	0	보조	
118	기초생활수급자 명절위로금 지원	1,160	0	1,160	0	1,160	0	자체	
119	자활근로사업(일시사업)	240	216	24	7	17	0	보조	

일련 번호	사업명	예산총액(백만 원)						자체/보조	지역사회 보장계획 사업번호
		계	국비	지방비			기타		
				소계	시도	시·군·구			
120	자활근로센터 운영	2,593	2,334	259	78	181	0	보조	
121	지역자활센터 운영	314	220	94	28	66	0	보조	
122	지역자활센터 종사자 특수근무수당	14	0	14	4	10	0	자체	
123	탈수급유지지원사업	39	0	39	12	27	0	자체	
124	자활사업 교육훈련비	9	0	9	3	6	0	자체	
125	지역자활센터 종사자 처우개선비	11	0	11	11	0	0	자체	
126	근로능력있는수급자의탈수급지원 (희망키움통장 I)	57	51	6	2	4	0	보조	
127	근로능력있는수급자의탈수급지원 (희망키움통장 II)	142	128	14	4	10	0	보조	
128	근로능력있는수급자의탈수급지원 (내일키움통장)	24	22	2	1	1	0	보조	
129	근로능력있는수급자의탈수급지원 (희망저축계좌 I 장려금)	50	45	5	2	3	0	보조	
130	근로능력있는수급자의탈수급지원 (희망저축계좌 II 장려금)	54	48	6	2	4	0	보조	
131	근로능력있는수급자의탈수급지원 (청년키움통장 장려금)	21	19	2	1	1	0	보조	
132	근로능력있는수급자의탈수급지원 (청년저축계좌 장려금)	372	335	37	11	26	0	보조	
133	근로능력있는수급자의탈수급지원 (청년내일저축계좌 장려금(차상위 이하))	13	12	1	0.3	0.7	0	보조	
134	근로능력있는수급자의탈수급지원 (청년내일저축계좌 장려금(차상위 초과))	240	216	24	0	24	0	보조	
135	자활근로, 지역자활센터 운영 (희망키움통장 사례관리자 운영비)	36	25	11	3	8	0	보조	
136	깔고미사업 운영 (깔고미사업 지원)	24	0	24	7	17	0	자체	
137	지역자율형 사회서비스 투자사업 (가시간병 방문 지원사업)	41	0	12	0	12	29(균)	보조	
138	복지사업 업무 추진 (생활보장심의위원회 참석 수당)	7	0	7	0	7	0	자체	
139	복지사업 업무 추진 (의료급여심의위원회 참석 수당)	2	0	2	0	2	0	자체	
140	복지사업 업무 추진 (자활기관협의체 참석 수당)	1	0	1	0	1	0	자체	
141	복지사업 업무 추진 (급량비(통합조사관리))	7	0	7	0	7	0	자체	
142	복지사업 업무 추진 (공공운영비)	23	0	23	0	23	0	자체	
143	노숙인 재활요양시설 지원(전환사업) (노숙인 재활시설 성혜원 운영비)	1,095	0	1,095	1,095	0	0	자체	

일련 번호	사업명	예산총액(백만 원)						자체/보조	지역사회 보장계획 사업번호
		계	국비	지방비			기타		
				소계	시도	시·군·구			
144	노숙인 재활요양시설(도비 추가지원) (노숙인 재활시설 성혜원 운영비)	56	0	56	17	39	0	자체	
145	노숙인시설 종사자 처우개선비 지원 (노숙인 재활시설 성혜원)	10	0	10	10	0	0	자체	
146	노숙인시설 종사자 특수근무수당 지원 (노숙인 재활시설 성혜원)	53	0	53	16	37	0	자체	
147	생계급여(노숙인 재활시설 급여) (노숙인 재활시설 성혜원 입소자 생계급여 지원)	201	181	20	14	6	0	보조	
148	노숙인 재활요양시설 기능보강	50	25	25	12	13	0	보조	
149	행려자 지원	1	0	1	0	1	0	자체	
150	공영장례 지원 (무연고 사망자 처리 신문공고비)	10	0	10	0	10	0	자체	7-5
151	공영장례 지원 (공영장례비)	40	0	40	12	28	0	자체	
152	공영장례 지원 (공영장례 행사 지원비)	5	0	5	0	5	0	자체	
153	차상위 건강보험료 지원	1	0	1	0	1	0	자체	
154	저소득층 초중고 교육비 신청 접수 지원	8	0	8	8	0	0	자체	
155	정부양곡관리비 택배비 지원	176	176	0	0	0	0	보조	
156	기타회계등전출금 (국도비 보조사업 시비부담금)	42	0	42	0	42	0	자체	
157	기타회계등전출금 (자치단체간 부담금)	3,219	0	3,219	0	3,219	0	자체	
158	시군 의료급여관리사 인건비 지원	105	84	21	15	6	0	보조	
159	시군 의료급여사업 행정비 지원	7.3	5.8	1.5	1	0.5	0	보조	
160	시군 의료급여사업 행정비 지원	8	6.4	1.6	1.1	0.5	0	보조	
161	의료급여 대상자 대지급금	0.1	0.08	0.02	0.014	0.006	0	보조	
162	의료급여 수급자 본인부담금 지원	579	463	116	81	35	0	보조	
163	자치단체간 부담금 지원 (의료급여수급자 진료비 지원)	3,214	0	3,214	0	3,214	0	자체	
164	자치단체간 부담금 지원 (의료급여 관련위탁 수수료)	5	0	5	0	5	0	자체	
165	장수수당 지원	1,296	0	1,296	0	1,296	0	자체	
166	효도수당 지원	84	0	84	0	84	0	자체	
167	기초연금 지원	166,784	116,749	50,035	10,007	40,028	0	보조	

일련 번호	사업명	예산총액(백만 원)						자체/보조	지역사회 보장계획 사업번호
		계	국비	지방비			기타		
				소계	시도	시·군·구			
168	저소득 재가노인 식사배달 사업	441	0	441	44	397	0	자체	1-4
169	경로식당 무료급식 지원	550	0	550	55	495	0	자체	
170	경로식당 무료급식 지원 (코로나19 경로식당 무료급식 지원(자체))	69	0	69	0	69	0	자체	
171	경로식당 취사원 인건비 지원 (경로식당 취사원 인건비)	239	0	239	24	215	0	자체	
172	경로식당 취사원 인건비 (자체)	48	0	48	0	48	0	자체	
173	노인맞춤형돌봄서비스 사업 지원 (노인맞춤형돌봄서비스 종사자 처우개선비)	8	0	8	8	0	0	자체	
174	노인맞춤형돌봄서비스 사업 지원 (노인맞춤형돌봄서비스 종사자 처우개선비(자체))	255	0	255	0	255	0	자체	
175	노인맞춤형돌봄서비스 사업 지원	3,474	2,432	1,042	156	886	0	자체	
176	독거노인 행복커뮤니티 지원 사업	132	0	132	0	132	0	자체	
177	독거노인 응급안전안심서비스 사업 지원 (응급안전안심서비스 종사자 처우개선비)	0.9	0	0.9	0.9	0	0	자체	
178	독거노인 응급안전안심서비스 사업 지원	142	71	71	0	71	0	보조	
179	기초생활보장 노인가구 월동난방비 지원	545	0	545	164	381	0	자체	
180	저소득노인가구 건강보험료 지원	204	0	204	61	143	0	자체	
181	폐지 줍는 어르신 지원사업	11	0	11	5.5	5.5	0	자체	
182	노인상담센터 운영	132	0	132	40	92	0	자체	
183	노인상담센터 종사자 특수근무수당 지원	5	0	5	1	4	0	자체	
184	복지관련 운영위원회 운영 (경로당 운영위원회 참석수당)	0.6	0	0.6	0	0.6	0	자체	
185	복지관련 운영위원회 운영 (노인복지관 수탁법인 선정심사위원회 참석수당)	2	0	2	0	2	0	자체	
186	복지관련 운영위원회 운영 (노인복지기금 운용심의위원회 참석수당)	1	0	1	0	1	0	자체	
187	복지관련 운영위원회 운영 (노인일자리지원관 수탁법인 선정위원회 참석수당)	0.7	0	0.7	0	0.7	0	자체	
188	노인일자리 및 사회활동지원 확대 (노인일자리 및 사회활동 지원)	12,453	6,227	6,226	934	5,292	0	보조	
189	노인일자리 및 사회활동지원 확대 (수행기관 전담인력 인건비 지원)	674	337	337	51	286	0	보조	
190	노인일자리 창출지원사업(초기투자비) (노후시설 개선 및 신제품 지원)	30	0	30	15	15	0	자체	
191	노인일자리지원기관(시니어클럽) 운영	476	0	476	68	408	0	자체	

일련 번호	사업명	예산총액(백만 원)						자체/보조	지역사회 보장계획 사업번호
		계	국비	지방비			기타		
				소계	시도	시·군·구			
192	노인일자리지원기관(시니어클럽) 운영(자체)	540	0	540	0	540	0	자체	
193	노인이용시설 종사자 특수근무수당	23	0	23	2	21	0	자체	
194	노인일자리수행기관 종사자 처우개선비	24	0	24	24	0	0	자체	
195	노인일자리 수행기관 부대경비 지원	15	0	15	4	11	0	자체	
196	중장년 행복캠퍼스 설치 및 운영 (중장년 행복캠퍼스 운영 지원)	250	0	250	125	125	0	자체	
197	중장년 행복캠퍼스 설치 및 운영 (중장년 행복캠퍼스 설치 지원)	150	0	150	75	75	0	자체	
198	대한노인회화성시지회 운영 지원	101	0	101	0	101	0	자체	
199	대한노인회화성시지회 지도자 역량강화교육 (노인지도자(신규 경로당 회장) 연수비)	8	0	8	0	8	0	자체	
200	대한노인회화성시지회 지도자 역량강화교육 (경로당 회장 교육비)	8	0	8	0	8	0	자체	
201	대한노인회화성시지회 지도자 역량강화교육 (노인회 이사진 워크숍)	1	0	1	0	1	0	자체	
202	대한노인회화성시지회 회장실 리모델링 공사	34	0	34	0	34	0	자체	
203	노인의 날 행사 개최	55	0	55	0	55	0	자체	
204	노인양로시설 운영비지원(전환사업) (노인양로시설 운영비 지원)	500	0	500	373	127	0	자체	
205	노인양로요양시설 종사자 특수근무수당 등 (노인복지시설 종사자 재무회계 교육)	5	0	5	0	5	0	자체	
206	노인양로요양시설 종사자 특수근무수당	146	0	146	15	131	0	자체	
207	노인양로요양시설 종사자 특수근무수당 등 (노인양로요양시설 기초생활수급자 지원 등)	73	0	73	7	66	0	자체	
208	생계급여(노인시설)	1,500	1,350	150	105	45	0	보조	
209	노인장기요양 시설급여	12,802	0	12,802	6,401	6,401	0	자체	
210	노인장기요양 재가급여	7,076	0	7,076	707	6,339	0	자체	
211	노인주거복지시설 종사자 처우개선비 지원	11	0	11	11	0	0	자체	
212	재가노인복지시설 종사자 처우개선비 지원	3	0	3	3	0	0	자체	
213	개인운영신고시설 운영	59	0	59	18	41	0	자체	
214	재가노인복지시설 운영 (화성재가노인지원서비스센터 운영지원)	250	0	250	25	225	0	자체	1-1
215	장기요양기관 지정 심사위원회 운영 (장기요양기관 지정 심사위원회 참석수당)	6	0	6	0	6	0	자체	

일련 번호	사업명	예산총액(백만 원)						자체/보조	지역사회 보장계획 사업번호
		계	국비	지방비			기타		
				소계	시도	시·군·구			
216	장기요양기관 지정 심사위원회 운영 (물품 구입비)	0.12	0	0.12	0	0.12	0	자체	
217	노인대학 운영	106	0	106	0	106	0	자체	
218	독거노인 카네이션하우스 (카네이션하우스 운영 지원)	10	0	10	3	7	0	자체	
219	노인복지관 운영 (화성시남부노인복지관 운영)	570	0	570	57	513	0	자체	
220	노인복지관 운영 (화성시남부노인복지관 운영(자체))	1,718	0	1,718	0	1,718	0	자체	
221	노인복지관 운영 (화성시동탄노인복지관 운영)	570	0	570	57	513	0	자체	
222	노인복지관 운영 (화성시동탄노인복지관 운영(자체))	2,047	0	2,047	0	2,047	0	자체	
223	노인복지관 운영 (화성시서부노인복지관 운영)	570	0	570	57	513	0	자체	
224	노인복지관 운영 (화성시서부노인복지관 운영(자체))	600	0	600	0	600	0	자체	
225	화성시동탄노인복지관 환경개선공사	54	0	54	0	54	0	자체	
226	노인복지관 종사자 특수근무수당	83	0	83	8	75	0	자체	
227	노인복지관 종사자 처우개선비	33	0	33	33	0	0	자체	
228	화성시북부노인복지관 건립 (시설비)	3,000	0	3,000	0	3,000	0	자체	
229	시립 경로당 유지보수 지원 (시립 경로당 관리 소규모 용역비 및 수수료)	10	0	10	0	10	0	자체	1-3
230	시립 경로당 유지보수 지원 (공공운영비)	1	0	1	0	1	0	자체	
231	경로당 임차 지원 (경로당 임차(월세) 임차비)	23	0	23	0	23	0	자체	
232	경로당 임차 지원 (경로당 임차(월세) 보증금)	50	0	50	0	50	0	자체	
233	경로당 임차 지원 (경로당 임차(전세) 보증금)	50	0	50	0	50	0	자체	
234	경로당 신증개축 및 유지보수 (경로당 유지보수 지원)	1,171	0	1,171	0	1,171	0	자체	
235	경로당 물품 구입비 지원	263	0	263	0	263	0	자체	
236	경로당 안마의자 임차 지원	319	0	319	0	319	0	자체	
237	경로당 운영비 지원	1,343	0	1,343	134	1,209	0	자체	
238	경로당 운영비 지원(자체)	101	0	101	0	101	0	자체	
239	경로당 냉·난방비 및 양곡비 지원 (경로당 양곡 지원)	248	124	124	37	87	0	보조	

일련 번호	사업명	예산총액(백만 원)						자체/보조	지역사회 보장계획 사업번호
		계	국비	지방비			기타		
				소계	시도	시·군·구			
240	경로당 냉·난방비 및 양곡비 지원 (경로당 냉·난방비 지원)	1,122	561	561	168	393	0	보조	
241	경로당 냉·난방비 및 양곡비 지원 (경로당 냉·난방비 지원(자체))	147	0	147	0	147	0	자체	1-3
242	경로당 사회봉사활동비 지원	650	0	650	65	585	0	자체	
243	경로당 사회봉사활동비 지원(자체)	792	0	792	0	792	0	자체	
244	경로당 회장 및 분회장 활동비 지원	439	0	439	0	439	0	자체	
245	경로당 교육문화 프로그램 지원 (경로당 활성화 사업(강사비 및 재료비))	12	0	12	1	11	0	자체	
246	경로당 교육문화 프로그램 지원 (경로당 활성화 사업(강사비 및 재료비)(자체))	48	0	48	0	48	0	자체	
247	경로당 순회프로그램 관리자 지원 (대한노인회)	95	0	95	0	95	0	자체	
248	선진 장묘문화 조성 (공설추모공원 운영)	539	0	539	0	539	0	자체	
249	선진 장묘문화 조성 (공설추모공원 운영)	32	0	32	0	32	0	자체	
250	공설묘지관리 (국유재산 대부료)	7	0	7	0	7	0	자체	
251	종합장사시설 운영 (문화예술체육인 특화묘역 심의위원회 참석수당)	0.7	0	0.7	0	0.7	0	자체	
252	종합장사시설 운영 (문화예술체육인 특화묘역 추모행사)	20	0	20	0	20	0	자체	
253	웰다잉 문화조성 지원사업 (어르신 인생노트 사업)	80	0	80	24	56	0	자체	
254	웰다잉 문화조성 지원사업 (웰다잉 문화활동가 양성사업)	20	0	20	0	20	0	자체	
255	기타회계등전출금 (화성 함백산추모공원 운영비)	3,337	0	3,337	0	3,337	0	자체	
256	화성 함백산추모공원 운영 (심의회 및 실무협의체 운영 경비)	11	0	11	0	11	0	자체	
257	화성 함백산추모공원 운영 (6개 시 실무협의회 워크샵 운영비)	2	0	2	0	2	0	자체	
258	화성 함백산추모공원 운영 (6개 시 실무협의회 워크샵 경비)	7	0	7	0	7	0	자체	
259	화성 함백산추모공원 운영 (화성 함백산추모공원 운영비)	7,379	0	7,379	0	7,379	0	자체	
260	화성 함백산추모공원 운영 (화성 함백산추모공원 운영비)	527	0	527	0	527	0	자체	
261	장애인 단체 운영 보조 (사)한국농어인협회 경기도협회 화성시지회)	31	0	31	0	31	0	자체	
262	장애인 단체 운영 보조 (사)한국장애인협회 경기도협회 화성시지회)	69	0	69	0	69	0	자체	
263	장애인 단체 운영 보조 (사)경기도장애인복지회 화성시지회)	65	0	65	0	65	0	자체	

일련 번호	사업명	예산총액(백만 원)						자체/보조	지역사회 보장계획 사업번호
		계	국비	지방비			기타		
				소계	시도	시·군·구			
264	장애인 단체 운영 보조 (사)경기도시각장애인연합회 화성시지회)	63	0	63	0	63	0	자체	
265	장애인 단체 운영 보조 (사)한국장애인연맹 경기DPI 화성시지회)	64	0	64	0	64	0	자체	
266	장애인 단체 운영 보조 (사)한국장애인부모회 화성시지부)	33	0	33	0	33	0	자체	
267	장애인 단체 운영 보조 (사)경기도노년병변장애인연합회 화성시지회)	31	0	31	0	31	0	자체	
268	장애인 단체 운영 보조 (사)한국신장장애인경기협회 화성시지회)	31	0	31	0	31	0	자체	
269	장애인 단체 운영 보조 (장애인단체 집기 구입 지원)	3	0	3	0	3	0	자체	
270	장애인 사회참여 증진사업 (장애인단체 사업비)	136	0	136	0	136	0	자체	
271	장애인 행사 지원 (장애인단체 행사비)	45	0	45	0	45	0	자체	
272	장애인복지 업무 추진 (급량비(장애인단체 관리 재가장애인복지 운영, 장애인 시설 관리))	6	0	6	0	6	0	자체	
273	장애인복지 업무 추진 (장애인복지 운영용품)	4	0	4	0	4	0	자체	
274	장애인복지 업무 추진 (위원회 참석수당)	3	0	3	0	3	0	자체	
275	장애인복지 업무 추진 (장애인복지 사업안내 책자)	8	0	8	3	5	0	자체	
276	장애인복지 업무 추진 (공공운영비)	44	0	44	0	44	0	자체	
277	장애인 복지위원회 운영 (장애인 복지위원회 참석수당)	3	0	3	0	3	0	자체	
278	장애인전용주차구역 관리 (홍보물품)	4	0	4	0	4	0	자체	
279	장애인전용주차구역 관리 (공공운영비)	9	0	9	0	9	0	자체	
280	장애인식개선 (장애인식개선교육 강사료)	3	0	3	0	3	0	자체	4-1
281	장애인식개선 (장애인식개선교육 공모전 운영비)	3	0	3	0	3	0	자체	
282	장애인식개선 (장애인식개선교육 운영비)	37	0	37	0	37	0	자체	
283	장애인식개선 (장애인식개선교육 공모전 시상금)	6	0	6	0	6	0	자체	
284	장애인 편의증진 지원 (수어통역센터 운영 지원)	350	0	350	35	315	0	자체	
285	장애인 생활이동지원센터 운영 (장애인 생활이동지원센터 운영 지원)	676	0	676	68	608	0	자체	
286	장애인 생활이동지원센터 운영 (장애인 생활이동지원센터 운영 지원(자체))	8	0	8	0	8	0	자체	

일련 번호	사업명	예산총액(백만 원)						자체/보조	지역사회 보장계획 사업번호
		계	국비	지방비			기타		
				소계	시도	시·군·구			
287	장애인 생활이동지원센터 운영 (장애인 생활이동지원센터 차량교체)	110	0	110	0	110	0	자체	
288	장애인편의시설 시군지원센터 운영 (장애인편의시설 기술지원센터 운영 지원)	75	0	75	22	53	0	자체	
289	장애인편의시설 시군지원센터 운영 (장애인편의시설 기술지원센터 운영(자체))	121	0	121	0	121	0	자체	
290	시군 장애인 편의시설 현장조사요원 운영	52	0	52	16	36	0	자체	
291	중증장애인 자립생활지원센터 운영 (서남부장애인자립생활지원센터 운영 지원)	200	0	200	2	18	0	자체	
292	중증장애인 자립생활지원센터 운영 (동부장애인자립생활지원센터 운영 지원)	200	0	200	2	18	0	자체	
293	중증장애인 자립생활지원센터 운영 (서남부장애인자립생활지원센터 차량운행지원(자체))	35	0	35	0	35	0	자체	
294	중증장애인 자립생활지원센터 운영 (동부장애인자립생활지원센터 차량운행지원(자체))	34	0	34	0	34	0	자체	
295	장애인자립센터 체험홈 운영 (서남부장애인자립생활지원센터 체험홈 운영 지원)	40	0	40	12	28	0	자체	
296	장애인자립센터 체험홈 운영 (동부장애인자립생활지원센터 체험홈 운영 지원)	40	0	40	12	28	0	자체	
297	중증장애인 자립생활 정착금 지원	30	0	30	9	21	0	자체	
298	장애인가족지원센터 운영 (장애인가족지원센터 운영)	200	0	200	2	180	0	자체	1-5
299	장애인가족지원센터 운영 (장애인가족지원센터 운영(자체))	35	0	35	0	35	0	자체	
300	화성시 아르딴복지관 협회동 운영지원 (사무관리비)	5	0	5	0	5	0	자체	
301	화성시 아르딴복지관 협회동 운영지원 (공공운영비)	24	0	24	0	24	0	자체	
302	중증장애인자립생활센터 종사자 처우개선비 지원	8	0	8	8	0	0	자체	
303	장애인연금 급여 지급	9,817	6,872	2,945	589	2,356	0	보조	
304	장애수당(기초) 지급	640	448	192	29	163	0	보조	
305	장애수당(차상위 등) 지급	709	496	213	32	181	0	보조	
306	도비 장애수당	481	0	481	48	433	0	자체	
307	장애인가구 냉난방비	283	0	283	28	255	0	자체	
308	장애인의료비 지원	353	282	71	0	71	0	보조	
309	저소득장애인 의료비 지원	33	0	33	3	30	0	자체	

일련 번호	사업명	예산총액(백만 원)						자체/보조	지역사회 보장계획 사업번호
		계	국비	지방비			기타		
				소계	시도	시·군·구			
310	저소득장애인 진단비 및 검사비 지원	3.4	1.7	1.7	0.25	1.45	0	보조	
311	장애인재판정 진단비 지원	6	0	6	0	6	0	자체	
312	청각장애인 인공달팽이관 재활치료 지원	15	0	15	0	15	0	자체	
313	여성장애인 출산비용지원	18	12.6	5.4	0.81	4.59	0	보조	
314	청각장애인 재활지원	12	0	12	4	8	0	자체	
315	장애인복지카드 우편배송서비스 운영	22	0	22	0	22	0	자체	
316	저소득장애인 보조기기 지원	45	0	45	5	40	0	자체	
317	뇌병변장애인 대소변흡수용품 구입 지원	69	0	69	21	48	0	자체	
318	보조기구 교부	11	9	2	0	2	0	보조	
319	장애인보장구 수리비 지원	43	0	43	0	43	0	자체	
320	장애인직업능력개발	2	0	2	0	2	0	자체	
321	장애인복지신문 보급	66	0	66	7	59	0	자체	
322	장애인활동지원 수급자격심의위원회 운영 (장애인활동지원 수급자격심의 참석수당)	10	0	10	0	10	0	자체	
323	장애인 활동지원급여 지원	22,904	16,033	6,871	1,031	5,840	0	보조	
324	장애인활동지원 도자체 추가지원사업	2,471	0	2,471	247	2,224	0	자체	1-2
325	장애인활동지원 시 추가 지원(자체) (장애인활동지원 시 추가 사업 업무유류비(자체))	8	0	8	0	8	0	자체	
326	장애인활동지원 시 추가 지원(자체) (장애인활동지원 시 추가 사업)	4,408	0	4,408	0	4,408	0	자체	
327	장애인활동지원 가산급여	98	69	29	4	25	0	보조	
328	장애인활동지원급여 24시간 지원	345	0	345	103	242	0	자체	1-2
329	장애인 맞춤형도우미 지원사업	103	0	103	10	93	0	자체	
330	장애인일자리지원(일반형일자리) (장애인일자리지원(전일제일자리))	1,534	767	767	115	652	0	보조	
331	장애인일자리지원(복지형일자리)	534	267	267	40	227	0	보조	
332	장애인일자리지원(시간제일자리)	358	179	179	27	152	0	보조	
333	장애인복지일자리 직무지도원 사업 (장애인복지일자리 직무지도원 지원비)	112	0	112	11	101	0	자체	

일련 번호	사업명	예산총액(백만 원)						자체/보조	지역사회 보장계획 사업번호
		계	국비	지방비			기타		
				소계	시도	시·군·구			
334	발달재활서비스 바우처 지원	2,017	1,412	605	91	514	0	보조	
335	발달장애인 부모상담지원 (발달장애인 부모상담 바우처 지원비)	17	12	5	0.7	4.3	0	보조	
336	발달장애인 주간활동서비스지원 (발달장애인 주간활동지원서비스 지원비)	1,194	836	358	54	304	0	자체	
337	바우처 제공기관 방역물품 지원 (비접촉식 발열체크기 및 스탠드)	5	0	5	0	5	0	자체	
338	장애인보장구 및 보조기구 지원	4	0	4	0	4	0	자체	
339	장애인 자동차 표지 관리	5	0	5	0	5	0	자체	
340	장애인 응급안전안심서비스 지원	1.2	0.6	0.6	0	0.6	0	보조	
341	중증장애인 지역맞춤형 취업지원	31	16	15	2	13	0	보조	
342	청소년 발달장애학생 방과후활동서비스 지원	414	290	124	19	105	0	보조	
343	장애인 누림통장 운영 (장애인 누림통장 지원)	54	0	54	16	38	0	자체	
344	화성형 장애인 누림통장 운영 (홍보비)	4	0	4	0	4	0	자체	
345	화성형 장애인 누림통장 운영 (장애인 누림통장 지원)	17	0	17	0	17	0	자체	
346	장애인보장구 수리교육 프로그램 운영지원 (주민참여보조사업자 선정위원회 참석수당)	0.4	0	0.4	0	0.4	0	자체	
347	장애인보장구 수리교육 프로그램 운영지원 (주민참여장애인 보장구 수리 교육 프로그램)	20	0	20	0	20	0	자체	
348	생계급여(장애인시설)	452	406	46	32	14	0	보조	
349	장애인거주시설 운영 지원	6,055	4,239	1,816	272	1,544	0	보조	
350	장애인거주시설 운영 지원(휴일수당)	112	79	33	5	28	0	보조	
351	장애인복지시설 운영 지원(7종) (장애인직업재활시설 종사자 특수근무수당(7종))	98	0	98	10	88	0	자체	
352	장애인복지시설 운영 지원(7종) (장애인거주시설 종사자 특수근무수당(6종))	477	0	477	48	429	0	자체	
353	장애인복지시설 운영 지원(7종) (장애인직업재활시설 운영 지원(7종))	281	0	281	28	253	0	자체	
354	장애인복지시설 운영 지원(7종) (장애인거주시설 운영 지원(6종))	563	0	563	56	507	0	자체	
355	장애인복지시설 운영 지원(7종) (장애인재가복지시설 운영 지원(2종))	48	0	48	5	43	0	자체	
356	장애인복지시설 입소자 지원(4종)	146	0	146	44	102	0	자체	
357	장애인복지시설 재활프로그램 운영 지원	44	0	44	13	31	0	자체	

일련 번호	사업명	예산총액(백만 원)						자체/보조	지역사회 보장계획 사업번호
		계	국비	지방비			기타		
				소계	시도	시·군·구			
358	개인운영 장애인거주시설 운영 지원	292	0	292	29	263	0	자체	
359	장애인 공동생활가정 운영 지원	1,065	0	0	106	959	0	자체	
360	장애인직업재활시설 운영 지원 (장애인직업재활시설 운영비 지원)	1,210	0	1,210	121	1,089	0	자체	
361	장애인직업재활시설 운영 지원 (장애인직업재활시설 운영비 지원)	2,357	0	2,357	236	2,121	0	자체	
362	장애인주간보호시설 운영 지원 (장애인주간보호시설 운영비 지원)	1,989	0	2,134	199	1,790	0	자체	
363	장애인주간보호시설 운영 지원 (장애인주간보호시설 운영비 지원(자체))	145	0	145	0	145	0	자체	
364	장애인주간보호시설 운영 지원 (장애인주간보호시설 운영비 지원)	504	0	504	51	453	0	자체	
365	장애인주간보호시설 운영 지원 (장애인주간보호시설 운영비 지원(자체))	14	0	14	0	14	0	자체	
366	장애인지역사회재활시설 종사자 특수근무수당 지원	240	0	240	24	216	0	자체	
367	장애인직업재활시설 기능보강	292	146	146	146	0	0	보조	
368	장애인거주시설 종사자 연장 야간 근로수당 지원	58	0	58	29	29	0	자체	
369	경기도 사회복지시설 종사자 처우개선지원	238	0	238	238	0	0	자체	
370	장애인복지관 운영 지원 (화성시동탄아르뎀복지관 운영비)	70	0	70	70	0	0	자체	
371	장애인복지관 운영 지원 (화성시동탄아르뎀복지관 운영비(자체))	2,912	2,912	0	0	2,912	0	자체	
372	장애인복지관 운영 지원 (화성시아르뎀복지관 운영비)	70	0	70	70	0	0	자체	
373	장애인복지관 운영 지원 (화성시아르뎀복지관 운영비(자체))	3,328	0	3,328	0	3,328	0	자체	
374	장애인단기거주시설 운영 지원 (장애인단기거주시설 운영비 지원)	499	0	499	50	449	0	자체	
375	장애인거주시설 공기청정기 렌탈 지원	4	2.3	1.7	0.3	1.4	0	보조	
376	새일센터 지정운영 (새일센터 운영지원)	363	181	182	91	91	0	보조	
377	새일센터 지정운영 (새일여성인턴제)	311	249	62	31	31	0	보조	
378	새일센터 지정운영 (직업교육훈련)	94	94	0	0	0	0	보조	
379	경력단절여성취업지원 (디딤돌 취업지원)	60	0	60	18	42	0	자체	
380	경력단절여성취업지원 (고학력고숙력 취업지원)	60	0	60	18	42	0	자체	
381	경력단절여성취업지원 (중장년 여성 취업지원)	60	0	60	18	42	0	자체	

일련 번호	사업명	예산총액(백만 원)						자체/보조	지역사회 보장계획 사업번호
		계	국비	지방비			기타		
				소계	시도	시·군·구			
382	경력단절여성취업지원 (일하는가정주거공간개선)	60	0	60	18	42	0	자체	
383	여성창업지원센터 운영 (여성창업플랫폼 고평마루 운영)	70	0	70	21	49	0	자체	
384	화성시여성가족청소년재단 운영	2,948	0	2,948	0	2,948	0	자체	
385	여성비전센터 운영	7,544	0	7,544	0	7,544	0	자체	
386	여성비전센터 운영	253,438	0	253,438	0	253,438	0	자체	
387	유엔아이센터 조정 부지 매입 (토지매입)	46	0	46	0	46	0	자체	
388	양성활동 위원회 등 운영 (위원회 운영)	7	0	7	0	7	0	자체	
389	여성단체협의회 역량강화사업 (역량강화 워크숍)	10	0	10	0	10	0	자체	
390	여성 화합한마당 행사	30	0	30	0	30	0	자체	
391	여성친화도시 조성 (홍보물품)	2	0	2	0	2	0	자체	
392	여성친화도시 조성 (불법촬영감지 필름)	3	0	3	0	3	0	자체	
393	여성친화도시 조성 (여성친화도시 협의체 참석수당)	4	0	4	0	4	0	자체	
394	여성친화도시 조성 (성별영향평가위원회 참석수당)	2	0	2	0	2	0	자체	
395	여성친화도시 조성 (안심무인택배함 렌탈 및 유지비)	43	0	43	0	43	0	자체	
396	여성친화도시 조성 (여성안심 위치 픽토그램)	5	0	5	0	5	0	자체	
397	여성친화도시 조성 (안심거울)	1	0	1	0	1	0	자체	
398	여성친화도시 조성 (안심스크린)	12	0	12	0	12	0	자체	
399	여성친화도시 조성 (시민 역량강화 교육 및 워크숍 운영)	10	0	10	0	10	0	자체	
400	여성친화도시 조성 (시민서포터즈 급량비)	0.8	0	0.8	0	0.8	0	자체	
401	여성친화도시 조성 (시민서포터즈 활동비)	7	0	7	0	7	0	자체	
402	여성친화도시 조성 (여성친화도시 추진 우수 부서 포상금)	3	0	3	0	3	0	자체	
403	여성친화도시 조성 (여성안심거리 조성)	120	0	120	0	120	0	자체	
404	학점은행제 운영(재학생)	80	0	80	0	80	0	자체	
405	학점은행제 운영(신입생)	80	0	80	0	80	0	자체	

일련 번호	사업명	예산총액(백만 원)						자체/보조	지역사회 보장계획 사업번호
		계	국비	지방비			기타		
				소계	시도	시·군·구			
406	다자녀 가정 출산장려 사업 (셋재아 이상 미아방지 목걸이 지원)	25	0	25	0	25	0	자체	
407	공무원 성인지력 향상 교육 (공무원 성별영향평가 교육)	12	0	12	0	12	0	자체	
408	공무원 성인지력 향상 교육 (시민대상 성인지교육)	1	0	1	0	1	0	자체	
409	여성인권 및 명예회복 활동지원 (기림의 날 기념식)	15	0	15	0	15	0	자체	
410	양성평등주간기념행사 (여성평등주간 기념식)	40	0	40	0	40	0	자체	
411	유아용품 나눔방 운영	64	0	64	0	64	0	자체	
412	4대폭력 예방교육 운영 (폭력예방교육 운영(공무원))	14	0	14	0	14	0	자체	
413	4대폭력 예방교육 운영 (폭력예방교육 운영(시민))	25	0	25	7.5	17.5	0	자체	
414	아동여성안전지역연대 운영	3	0	3	0	3	0	자체	
415	폭력 피해자 심리검사 지원	4	0	4	0	4	0	자체	
416	가정폭력 피해자 의료비 지원	7	5	2	1	1	0	자체	
417	성폭력 피해자 의료비 지원	2	1.5	0.5	0.25	0.25	0	보조	
418	흡방법 서비스 지원	9	0	9	0	9	0	자체	
419	통합상담소 운영지원	209	0	209	0	209	0	자체	
420	가정폭력상담소 운영지원 (운영비및인건비(화성가정상담소))	155	0	155	47	108	0	자체	
421	가정폭력상담소 운영지원 (사업비(화성가정상담소))	10	0	10	3	7	0	자체	
422	가정폭력 피해자 치료회복프로그램 운영 (프로그램 운영(화성가정상담소))	12	8	4	2	2	0	보조	
423	가정폭력 가해자 교정치료프로그램 운영 (프로그램 운영(화성가정상담소))	13	9	4	2	2	0	보조	
424	특별지원보호시설 운영지원 (운영비 및 인건비(미래꿈하우스))	286	200	86	43	43	0	보조	
425	특별지원보호시설 운영지원 (문화학습비 및 부식비(미래꿈하우스))	11	0	11	3	8	0	자체	
426	특별지원보호시설 운영지원 (종사자수당(미래꿈하우스)(자체))	40	0	40	0	40	0	자체	
427	특별지원보호시설 운영지원 (사업비(미래꿈하우스))	33	23	10	5	5	0	보조	
428	성폭력 피해자 치료회복프로그램 운영 (프로그램 운영(미래꿈하우스))	6	4	2	1	1	0	보조	
429	특별지원보호시설 생계비 지원 (생계급여(미래꿈하우스))	65	59	6	4	2	0	보조	

일련 번호	사업명	예산총액(백만 원)						자체/보조	지역사회 보장계획 사업번호
		계	국비	지방비			기타		
				소계	시도	시·군·구			
430	특별지원보호시설 비수급자 생계비 지원 (최소자립지원금(미래꿈하우스))	5	5	0	0	0	0	보조	
431	성폭력피해자 퇴소자립지원금 지원	30	0	30	9	21	0	자체	
432	여성폭력피해자 지원시설 종사자 인건비 지원 (인건비(화성가정상담소, 미래꿈하우스))	54	0	54	27	27	0	자체	
433	여성권익시설 종사자 처우개선비 지원 (처우개선비(화성가정상담, 미래꿈하우스))	8	0	8	8	0	0	자체	
434	여성권익시설 종사자 특수근무수당 지원 (특수근무수당(화성가정상담소, 미래꿈하우스))	24	0	24	7	17	0	자체	
435	가정폭력피해자 임시보호시설 운영지원 (임차료)	60	0	60	0	60	0	자체	
436	가정폭력피해자 임시보호시설 운영지원 (보증금)	120	0	120	0	120	0	자체	
437	결혼이민자 한국어 교육	36	0	36	4	32	0	자체	
438	다문화가족 캠프지원	7	0	7	2	5	0	자체	
439	결혼이민자 취업교육 지원	12	0	12	1	11	0	자체	
440	다문화가족 특성화사업	521	261	261	39	222	0	자체	
441	다문화가족 특성화사업(자체)	44	0	44	0	44	0	자체	
442	결혼이민자 역량강화 지원 (한국어교육 운영)	24	12	12	2	10	0	자체	
443	다문화신문 구독 지원	18	0	18	5	13	0	자체	
444	다문화가족 서포터즈 운영	7	0	7	0.6	6.4	0	자체	
445	다문화 소통프로그램 운영 (내·외국인이 참여하는 문화소통 프로그램 운영)	20	0	20	6	14	0	자체	
446	다문화 아동 이중언어 교육 지원	15	0	15	4	11	0	자체	
447	외국인복지센터 운영	883	0	883	0	883	0	자체	7-8
448	외국인복지센터 운영 (시설비)	300	0	300	0	300	0	자체	
449	외국인복지센터 운영 (기자재 구입)	4	0	4	0	4	0	자체	
450	외국인복지센터 지원 (외국인복지센터 운영)	67	0	67	20	47	0	자체	
451	외국인복지센터 통역 지원	35	0	35	10.5	24.5	0	자체	
452	경기도 통역 서포터즈 운영	53	0	53	16	37	0	자체	
453	외국인주민 상담지원	52	0	52	16	36	0	자체	

일련 번호	사업명	예산총액(백만 원)						자체/보조	지역사회 보장계획 사업번호
		계	국비	지방비			기타		
				소계	시도	시·군·구			
454	외국인주민 한국어 교육 (외국인주민 한국어교육)	36	0	36	11	25	0	자체	
455	외국인주민 한국어 교육 (외국인주민 한국어교육(자체))	1	0	1	0	1	0	자체	
456	문화다양성 이해교육	15	0	15	5	10	0	자체	7-4
457	문화다양성 이해교육(자체)	2	0	2	0	2	0	자체	
458	다문화가정자녀 방문학습지 지원	18	0	18	2	16	0	자체	
459	중도입국자녀 한국사회 적응지원	30	0	30	3	27	0	자체	
460	동아리모임 지원(다문화가족 및 외국인 주민) (보조사업자 선정심의위원회 참석수당)	0.3	0	0.3	0	0.3	0	자체	
461	동아리모임 지원(다문화가족 및 외국인 주민) (다문화가족 동아리모임 활성화 지원)	12	0	12	4	8	0	자체	
462	이주배경 청소년 진로상담서비스 지원	11	0	11	3	8	0	자체	7-9
463	전국다문화도시협의회 활동 (전국 다문화도시협의회 회비)	4	0	4	0	4	0	자체	
464	이주배경 아동청소년 연계사업 (민관학 협의체 참석수당)	7	0	7	0	7	0	자체	
465	이주배경 아동청소년 연계사업 (민관학 협의체 운영비)	3	0	3	0	3	0	자체	
466	이주배경 아동청소년 연계사업 (찾아가는 맞춤형서비스(사업비))	215	0	215	0	215	0	자체	
467	이주배경 아동청소년 연계사업 (찾아가는 맞춤형서비스(급식비))	44	0	44	0	44	0	자체	
468	다문화·외국인주민 공동체 활동공간 운영 (외국인주민 공동체 활동공간 운영)	185	0	185	0	185	0	자체	
469	다문화·외국인주민 공동체 활동공간 운영 (시설비)	12	0	12	0	12	0	자체	
470	다문화·외국인주민 공동체 활동공간 운영 (외국인주민 공동체 활동공간 운영물품)	0.7	0	0.7	0	0.7	0	자체	
471	다문화어린이 합창단 (다문화어린이 합창단 운영)	30	0	30	0	30	0	자체	
472	한부모가족 복지시설 운영(인건비등) (한부모가족 복지시설 운영 지원로템의 집)	196	0	196	19	177	0	자체	
473	한부모가족 복지시설 운영(인건비등) (한부모가족 복지시설 운영비)	3	0	3	0	3	0	자체	
474	한부모가족 복지시설 지원(특수근무수당 등)	4.8	0	4.8	0.48	4.32	0	자체	
475	한부모가족 복지시설 지원(특수근무수당 등) (한부모가족 복지시설 지원프로그램운영 등)	12	0	12	1	11	0	자체	
476	시설 입소자 상담치료 지원(한부모가족 복지시설 (입소자 상담치료(로템의 집))	2	1	1	0.5	0.5	0	보조	
477	저소득 한부모가족 지원	4,909	3,927	982	491	491	0	보조	

일련 번호	사업명	예산총액(백만 원)						자체/보조	지역사회 보장계획 사업번호
		계	국비	지방비			기타		
				소계	시도	시·군·구			
478	청소년한부모 자립지원	117	94	23	11.5	11.5	0	보조	
479	저소득 한부모가족 지원(학습재료비 등) (학습재료비 등)	408	0	408	122	286	0	자체	
480	한부모가족 복지시설 종사자 처우개선비 지원	1	0	1	1	0	0	자체	
481	한부모가족복지시설 퇴소자 자립지원금 지원	30	0	30	9	21	0	자체	
482	저소득 한부모가족 난방비 지원	275	0	275	0	275	0	자체	1-10
483	아이돌봄지원(운영비)	1,965	1,375	590	295	295	0	보조	
484	아이돌봄지원(정부지원금)	1,732	1,212	540	260	260	0	보조	
485	행복한 가정 프로그램 운영	10	0	10	3	7	0	자체	
486	화성형아이키움터 운영(공동육아나눔터)	110	55	55	0	55	0	보조	
487	화성형아이키움터 운영 (공동육아나눔터(자체))	138	0	138	0	138	0	자체	
488	화성형아이키움터 운영(공동육아나눔터) (공동육아나눔터 운영물품)	43	0	43	0	43	0	자체	
489	화성형아이키움터 운영(경기육아나눔터)	42	0	42	13	29	0	자체	
490	화성형아이키움터 운영 (경기육아나눔터(자체))	83	0	83	0	83	0	자체	
491	화성형아이키움터 운영(맘애좋은)	28	0	28	0	28	0	자체	
492	화성형아이키움터 운영(확대) (운영비)	440	0	440	0	440	0	자체	1-9
493	화성형아이키움터 운영(확대) (시설비)	89	0	89	0	89	0	자체	
494	가족통합센터 건립 (공사비)	1,374	687	687	0	687	0	보조	
495	가족통합센터 건립 (공사비)(자체)	2,601	0	2,601	0	2,601	0	자체	5-4
496	가족통합센터 건립 (시설부대비)	25	0	25	0	25	0	자체	
497	건강가정다문화가족지원센터 운영	328	164	164	0	164	0	보조	
498	건강가정다문화가족지원센터 운영(자체)	1,041	0	1,041	0	1,041	0	자체	
499	건강가정다문화가족지원센터 운영 (건강가정다문화가족지원센터 물품구입)	18	0	18	0	18	0	자체	
500	건강가정다문화가족지원센터 운영 지원	213	0	213	64	149	0	자체	
501	건강가정다문화가족지원센터 종사자 처우개선비	25	0	25	0	25	0	자체	

일련 번호	사업명	예산총액(백만 원)						자체/보조	지역사회 보장계획 사업번호
		계	국비	지방비			기타		
				소계	시도	시·군·구			
502	건강가정다문화가족지원센터 종사자 특수근무수당	50	0	50	15	35	0	자체	
503	가족품앗이 임차공간 조성 (중계수수료)	0.6	0	0.6	0	0.6	0	자체	
504	가족품앗이 임차공간 조성 (리모델링 공사)	1	0	1	0	1	0	자체	
505	가족품앗이 임차공간 조성 (운영물품)	1	0	1	0	1	0	자체	
506	가족품앗이 임차공간 조성 (보증금)	20	0	20	0	20	0	자체	
507	가족품앗이 자율활동 공간 지원 (임차료)	20	0	20	0	20	0	자체	
508	가족품앗이 자율활동 공간 지원 (공공운영비)	4	0	4	0	4	0	자체	
509	아이돌보미 독감 예방접종비 지원	7	0	7	2	5	0	자체	
510	가족역량강화 지원	130	65	65	10	55	0	보조	
511	1인가구 지원 (1인가구 재무경제교육)	6	0	6	1.8	4.2	0	자체	
512	대학일자리센터지원사업	60	0	60	0	60	0	자체	
513	청년인턴사업 (청년구직자 인턴 사업)	335	0	335	0	335	0	자체	2-1
514	청년인턴사업 (대학생 공공인턴 사업)	104	0	104	0	104	0	자체	
515	청년인턴사업 (청년인턴사업 홍보 및 운영비)	1	0	1	0	1	0	자체	2-1
516	청년 면접 정장 대여 사업 (홍보 및 운영비)	0.5	0	0.5	0	0.5	0	자체	
517	청년 면접 정장 대여 사업	24	0	24	0	24	0	자체	
518	청년 고용 지원	303	0	303	0	303	0	자체	
519	화성형 우수기업&청년 매칭 지원 (홍보운영비)	250	250	250	75	175	0	보조	
520	화성형 우수기업&청년 매칭 지원 (직무역량강화지원)	0.66	0.33	0.33	0.099	0.231	0	보조	
521	화성형 우수기업&청년 매칭 지원 (청년 교통비 지원)	8	0	8	0	8	0	자체	
522	화성형 우수기업&청년 매칭 지원 (청년 인센티브 지원)	5	2.5	2.5	0.75	1.75	0	자체	
523	화성형 우수기업&청년 매칭 지원	98	61	37	11	26	0	자체	
524	청년 사회적 참여 촉진 (홍보비)	8	0	8	5.6	2.4	0	자체	
525	청년 사회적 참여 촉진 (공공운영비)	12	0	12	8	4	0	자체	

일련 번호	사업명	예산총액(백만 원)						자체/보조	지역사회 보장계획 사업번호
		계	국비	지방비			기타		
				소계	시도	시·군·구			
526	청년 사회적 참여 촉진 (청년기본소득 지원)	7,815	0	7,815	5,471	2,344	0	자체	
527	청년정책 거버넌스 운영 지원 (청년정책위원회 운영 지원)	2	0	2	0	2	0	자체	
528	청년정책 거버넌스 운영 지원 (정책협의체 운영 지원)	3	0	3	0	3	0	자체	
529	청년정책 거버넌스 운영 지원 (정책협의체 회의참석 보상금)	13	0	13	0	13	0	자체	
530	청년 문화주간 운영	40	0	40	0	40	0	자체	
531	활동기반 청년생태계 구축 (청년매니저)	45	0	45	0	45	0	자체	
532	활동기반 청년생태계 구축 (센터 사업 통합 운영 관리)	25	0	25	0	25	0	자체	
533	활동기반 청년생태계 구축 (건물임차료)	54	0	54	0	54	0	자체	
534	활동기반 청년생태계 구축 (센터 운영비)	29	0	29	0	29	0	자체	
535	활동기반 청년생태계 구축 (공공운영비)	65	0	65	0	65	0	자체	
536	활동기반 청년생태계 구축 (센터 프로그램)	116	0	116	0	116	0	자체	
537	활동기반 청년생태계 구축 (청년지원센터 홈페이지 유지보수용역)	5	0	5	0	5	0	자체	
538	활동기반 청년생태계 구축 (센터 프로그램 다과비)	4	0	4	0	4	0	자체	
539	청년공간 지원 (청년 거점공간 발굴 지원)	20	0	20	0	20	0	자체	
540	청년커뮤니티 활동 지원	15	0	15	0	15	0	자체	
541	아동복지관련 위원회 참석수당 (지역돌봄협의체 참석수당)	1	0	1	0	1	0	자체	
542	아동복지관련 위원회 참석수당 (다함께돌봄수탁선정심의위원회 참석수당)	2	0	2	0	2	0	자체	
543	아동복지관련 위원회 참석수당 (아동복지심의위원회 참석수당)	3	0	3	0	3	0	자체	
544	아동복지관련 위원회 참석수당 (사례결정위원회 참석수당)	5	0	5	0	5	0	자체	
545	아동보호전문기관 종사자 처우개선비	17	0	17	17	0	0	자체	
546	아동보호전문기관 등 종사자 특수근무수당	37	0	37	11	26	0	자체	
547	지역아동보호전문기관 운영	847	423	424	212	212	0	보조	
548	지역아동보호전문기관 운영(추가)	123	0	123	37	86	0	자체	

일련 번호	사업명	예산총액(백만 원)						자체/보조	지역사회 보장계획 사업번호
		계	국비	지방비			기타		
				소계	시도	시·군·구			
549	지역아동보호전문기관 운영(추가) (지역아동보호전문기관 운영 (심리검사 및 치료지원)(자체))	154	0	154	0	154	0	자체	
550	아동복지생활시설 종사자 처우개선비	18	0	18	18	0	0	자체	
551	아동복지시설 냉난방비 지원	2	0	2	0	2	0	자체	
552	아동복지시설 냉난방비 지원	86	0	86	0	86	0	자체	
553	아동복지생활시설 종사자 특수근무수당	63	0	63	6	57	0	자체	
554	아동복지생활시설 학습활동 지원	3	0	3	0.3	2.7	0	자체	
555	아동복지생활시설 학습활동 지원	150	0	150	15	135	0	자체	
556	그룹홈 지원 (그룹홈 종사자 처우개선)	36	0	36	0	36	0	자체	
557	그룹홈 지원 (그룹홈 운영비 지원)	8	0	8	0	8	0	자체	
558	그룹홈 지원 (그룹홈 종사자 처우개선)	166	0	166	0	166	0	자체	
559	그룹홈 지원 (그룹홈 운영비 지원)	88	0	88	0	88	0	자체	
560	그룹홈 지원 (신규 그룹홈 운영비 지원)	66	0	66	0	66	0	자체	
561	아동복지생활시설 환경개선 지원	33	0	33	0	33	0	자체	
562	아동복지생활시설 환경개선 지원	3	0	3	0	3	0	자체	
563	아동복지생활시설 문화체험비 지원	3	0	3	0	3	0	자체	
564	아동복지생활시설 문화체험비 지원	33	0	33	0	33	0	자체	
565	요보호아동 그룹홈 운영	974	389	585	88	497	0	보조	
566	보호종료아동 자립수당	277	222	55	8	47	0	보조	
567	학대피해아동쉼터 운영지원 (학대피해아동쉼터 운영비)	230	92	138	69	69	0	보조	
568	학대피해아동쉼터 운영지원 (학대피해아동쉼터 운영비)	230	92	138	69	69	0	보조	
569	학대피해아동쉼터 지원 (종사자 특수근무수당)	24	0	24	2	22	0	자체	
570	학대피해아동쉼터 지원 (종사자 처우개선비)	7	0	7	7	0	0	자체	
571	학대피해아동쉼터 지원 (학대피해아동 그룹홈 생계비지원)	26	0	26	8	18	0	자체	

일련 번호	사업명	예산총액(백만 원)						자체/보조	지역사회 보장계획 사업번호
		계	국비	지방비			기타		
				소계	시도	시·군·구			
572	아동학대조사 녹취 장비 확충	10	5	5	0.75	4.25	0	보조	
573	퇴소 및 보호종결 아동 자립정착금	120	0	120	36	84	0	자체	
574	아동보호 대응체계 구축 (당직수당(재택))	30	0	30	0	30	0	자체	
575	아동보호 대응체계 구축 (연료비)	0.9	0	0.9	0	0.9	0	자체	
576	아동보호 대응체계 구축 (아동학대대응활동비)	6	0	6	0	6	0	자체	
577	아동보호 대응체계 구축 (학대피해아동 긴급지원)	19	0	19	0	19	0	자체	
578	아동학대 예방 사업 (홍보물 제작)	6	0	6	0	6	0	자체	
579	가정위탁양육지원 (양육보조금)	413	0	413	41	372	0	자체	
580	가정위탁양육지원 (아동용품 구입비)	5	0	5	0.5	4.5	0	자체	
581	가정위탁양육지원 (전문가정 위탁아동 보호비)	36	0	36	4	32	0	자체	
582	가정위탁아동 생필품비 지원	7	0	7	0	7	0	자체	
583	가정위탁 학습활동 지원	82	0	82	8	74	0	자체	
584	입양아동가족지원 (입양아동양육수당)	580	406	174	26	148	0	자체	
585	입양아동가족지원 (장애아동 입양양육보조금)	51	36	15	2	13	0	보조	
586	입양아동가족지원 (입양숙려기간 모자지원)	700	490	210	0	210	0	보조	
587	입양가정위탁아동 심리치료 지원	4.4	3	1.4	0.2	1.2	0	보조	
588	입양축하금 지원	6	0	6	2	4	0	자체	
589	입양아동가족지원(입양비용) (입양알선비용 지원)	35	25	10	1	9	0	보조	
590	아동발달지원계좌지원	490	343	147	22	125	0	보조	
591	임시위탁 전문아동보호비 지원 (임시위탁 전문아동보호비)	27	19	8	1	7	0	보조	
592	임시위탁 아동용품구입비 지원	3	2	1	1.3	1.7	0	보조	
593	시립 아동청소년센터 운영 지원 (시립 나래울아동청소년센터 운영)	325	0	325	0	325	0	자체	6-8
594	시립 아동청소년센터 운영 지원 (시립 남부아동청소년센터 운영)	268	0	268	0	268	0	자체	

일련 번호	사업명	예산총액(백만 원)						자체/보조	지역사회 보장계획 사업번호
		계	국비	지방비			기타		
				소계	시도	시·군·구			
595	시립 아동청소년센터 운영 지원 (시립 서부아동청소년센터 운영)	155	0	155	0	155	0	자체	1-6 6-8
596	시립 아동청소년센터 운영 지원 (시립 동탄북부아동청소년센터 운영)	277	0	277	0	277	0	자체	
597	시립 아동청소년센터 운영 지원 (시립 봉담아동청소년센터 운영)	355	0	355	0	355	0	자체	
598	시립 아동청소년센터 운영 지원 (시립 남양아동청소년센터 운영)	162	0	162	0	162	0	자체	
599	아동청소년센터 기능보강 (시립 남부 아동청소년센터 기능보강)	10	0	10	0	10	0	자체	
600	아동청소년센터 기능보강 (시립 동부 아동청소년센터 기능보강)	50	0	50	0	50	0	자체	
601	아동청소년센터 기능보강 (시립 나래울 아동청소년센터 장비보강)	7	0	7	0	7	0	자체	
602	아동청소년센터 기능보강 (시립 남부 아동청소년센터 장비보강)	4	0	4	0	4	0	자체	
603	아동청소년센터 기능보강 (시립 서부 아동청소년센터 장비보강)	36	0	36	0	36	0	자체	
604	아동청소년센터 기능보강 (시립 동탄북부 아동청소년센터 장비보강)	40	0	40	0	40	0	자체	
605	아동청소년센터 기능보강 (실비 봉담아동청소년센터 장비보강)	4	0	4	0	4	0	자체	
606	아동청소년센터 기능보강 (시립 남양아동청소년센터 장비보강)	3	0	3	0	3	0	자체	
607	시립 아동청소년센터 종사자 특수근무수당 지원	41	0	41	0	41	0	자체	
608	시립 아동청소년센터 종사자 역량강화 교육 (교육자료 및 강사수당)	2	0	2	0	2	0	자체	
609	시립 아동청소년센터 종사자 역량강화 교육 (교육참가자 급량비)	0.4	0	0.4	0	0.4	0	자체	
610	꿈나무 축제 개최 지원	27	0	27	0	27	0	자체	
611	지역아동센터 운영비 지원	2,567	1,283	1,284	193	1,091	0	보조	
612	지역아동센터 운영비 지원(자체)	262	0	262	0	262	0	자체	
613	특성별 지역아동센터 추가지원 (특수목적형 추가지원(지역아동센터))	76	38	38	6	32	0	보조	
614	특성별 지역아동센터 추가지원 (토요운영 추가지원(지역아동센터))	36	18	18	3	15	0	보조	
615	지역아동센터 특기적성 교육강사 지원	127	0	127	13	114	0	자체	
616	지역아동센터 돌봄교사 지원	451	0	451	225.5	225.5	0	자체	
617	지역아동센터 조리사 인건비	115	0	115	0	115	0	자체	
618	지역아동센터 문자알림 서비스 지원	10	0	10	3	7	0	자체	

일련 번호	사업명	예산총액(백만 원)						자체/보조	지역사회 보장계획 사업번호
		계	국비	지방비			기타		
				소계	시도	시·군·구			
619	지역아동센터 환경개선 지원	50	25	25	4	21	0	보조	
620	지역아동센터 물품 구입 지원	26	0	26	0	26	0	자체	
621	지역아동센터 체험활동비 지원	47	0	47	14	33	0	자체	
622	지역아동센터종사자 역량강화 교육	3	0	3	0	3	0	자체	
623	지역아동센터종사자 장기근속 수당 지원	6	0	6	0	6	0	자체	
624	지역아동센터종사자 특수근무수당 지원	113	0	113	11	102	0	자체	
625	지역아동센터종사자 처우개선비 지원 (지역아동센터 종사자 명절위로비)	36	0	36	0	36	0	자체	
626	지역아동센터종사자 처우개선비 지원	18	0	18	0	18	0	자체	
627	지역아동센터종사자 처우개선비 지원(도비)	43	0	43	43	0	0	자체	
628	결식아동 급식	377	0	377	377	0	0	자체	
629	결식아동급식 지원	3,549	0	3,549	1,065	2,484	0	자체	
630	아동복지교사 지원	472	236	236	35	201	0	보조	
631	아동복지교사 지원(자체)	100	0	100	0	100	0	자체	
632	다함께돌봄센터 인건비 지원	520	260	260	78	182	0	보조	
633	다함께돌봄센터 인건비 지원(자체)	27	0	27	0	27	0	자체	
634	다함께돌봄센터 운영비 지원	34	17	17	0	17	0	보조	
635	다함께돌봄센터 운영비 지원(자체)	59	0	59	0	59	0	자체	
636	다함께돌봄센터 설치비 지원 (리모델링 공사)	400	200	200	60	140	0	보조	
637	다함께돌봄센터 설치비 지원 (다함께돌봄센터 기자재)	160	160	0	0	0	0	보조	
638	다함께돌봄센터 설치비 지원 (다함께돌봄센터 기자재(자체))	60	0	60	0	60	0	자체	
639	다함께돌봄센터 종사자 처우개선비	7	0	7	7	0	0	자체	
640	다함께돌봄센터 종사자 특수근무수당	23	0	23	7	16	0	자체	
641	다함께돌봄센터 종사자 처우개선비(자체)	24	0	24	0	24	0	자체	
642	다함께돌봄센터 돌봄인력 지원 (아동돌봄틈새서비스 인력지원)	107	0	107	32	75	0	자체	

일련 번호	사업명	예산총액(백만 원)						자체/보조	지역사회 보장계획 사업번호
		계	국비	지방비			기타		
				소계	시도	시·군·구			
643	다함께돌봄센터 틈새서비스 프로그램지원 (다함께돌봄센터 돌봄프로그램지원)	19	0	19	6	13	0	자체	
644	화성시 어린이 문화센터 운영 (화성시 어린이문화센터 운영)	3,209	0	3,209	0	3,209	0	자체	1-8
645	화성시 아동상담소 운영 (화성시 아동상담소 운영)	349	0	349	0	349	0	자체	
646	아동상담소 종사자 처우개선비 지원	4	0	4	4	0	0	자체	
647	아동상담소 종사자 특수근무수당 지원	10	0	10	1	9	0	자체	
648	공공형 실내놀이시설 운영 (아이신나 놀이시설 운영)	482	0	482	0	482	0	자체	
649	아동수당 지급	85,717	68,574	17,143	7,714	9,429	0	보조	
650	아동수장 지자체 사업비 지원 (아동수당 홍보물)	10	7	3	1	2	0	보조	
651	아동친화도시 조성 업무 추진 (아동친화도시 조성 홍보)	8	0	8	0	8	0	자체	
652	아동친화도시 조성 업무 추진 (아동권리 옴부즈퍼슨 모니터링 참석수당)	7	0	7	0	7	0	자체	
653	아동친화도시 조성 업무 추진 (아동친화도시추진지방정부협의회 연회비)	5	0	5	0	5	0	자체	
654	아동친화도시 추천위원회 운영 (참석수당)	2	0	2	0	2	0	자체	
655	아동친화도시 추천위원회 운영 (회의자료)	0.2	0	0.2	0	0.2	0	자체	
656	아동의회 운영 (어린이의회 및 청소년의회 운영)	20	0	20	0	20	0	자체	
657	아동의회 운영 (어린이의회 및 청소년의회 운영 다과비)	2	0	2	0	2	0	자체	
658	아동권리강사 및 아동권리교육 운영 (아동권리교육 운영)	3	0	3	0	3	0	자체	4-6
659	아동권리강사 및 아동권리교육 운영 (찾아가는 아동권리교육 운영)	71	0	71	0	71	0	자체	
660	사례관리 전달체계 개선(드림스타트 운영) (아동통합사례관리사)	256	205	51	8	43	0	보조	
661	사례관리 전달체계 개선(드림스타트 운영) (슈퍼바이저 수당)	2.4	2	0.4	0.07	0.33	0	보조	
662	사례관리 전달체계 개선(드림스타트 운영) (아동통합사례관리사 특근매식비)	6	5	1	0.1	0.9	0	보조	
663	사례관리 전달체계 개선(드림스타트 운영) (드림스타트 운영비)	9	7	2	0.2	1.8	0	보조	
664	사례관리 전달체계 개선(드림스타트 운영) (슈퍼비전 운영비)	1	0.8	0.2	0.03	0.17	0	보조	
665	사례관리 전달체계 개선(드림스타트 운영) (회의 참석수당)	6	4	2	0.1	1.9	0	보조	
666	사례관리 전달체계 개선(드림스타트 운영) (소식지 및 홍보비)	10	8	2	0.3	1.7	0	보조	

일련 번호	사업명	예산총액(백만 원)						자체/보조	지역사회 보장계획 사업번호
		계	국비	지방비			기타		
				소계	시도	시·군·구			
667	사례관리 전달체계 개선(드림스타트 운영) (사례관리 역량 강화 교육)	1	0.8	0.2	0.03	0.17	0	보조	
668	사례관리 전달체계 개선(드림스타트 운영) (드림스타트 수행인력 전문화 교육)	5	4	1	0.1	0.9	0	보조	
669	사례관리 전달체계 개선(드림스타트 운영) (공공요금)	13	10	3	1	2	0	보조	
670	사례관리 전달체계 개선(드림스타트 운영) (전산개발분담금)	0.8	0.64	0.16	0.024	0.136	0	보조	
671	사례관리 전달체계 개선(드림스타트 운영) (프로그램 운영)	125	100	5	4	21	0	보조	
672	사례관리 전달체계 개선(드림스타트 운영) (부모교육)	18	14	4	1	3	0	보조	
673	사례관리 전달체계 개선(드림스타트 운영) (가족캠프)	30	24	6	1	5	0	보조	
674	사례관리 전달체계 개선(드림스타트 운영) (자원봉사 프로그램)	2.4	1.9	0.5	0.07	0.43	0	보조	
675	사례관리 전달체계 개선(드림스타트 운영) (기초학력증진 프로그램 지원)	65	52	13	2	11	0	보조	
676	사례관리 전달체계 개선(드림스타트 운영) (지역사회네트워크 참석자 급량비)	1.6	1.28	0.32	0.048	0.272	0	보조	
677	사례관리 전달체계 개선(드림스타트 운영) (프로그램 참가자 급량비)	11.6	9.3	2.3	0.32	1.98	0	보조	
678	사례관리 전달체계 개선(드림스타트 운영) (드림스타트 의료비 지원)	27	22	5	1	4	0	보조	
679	사례관리 전달체계 개선(자체) (공무직(무기계약) 근로자보수)	194	0	194	0	194	0	자체	
680	아동보호전담요원 총원(인건비)	128	102	26	4	22	0	보조	
681	아동보호전담요원 총원(인건비)(자체)	49	0	49	0	49	0	자체	
682	아동보호전담요원 총원(사업비) (외부전문가 자문수당)	3	2.4	0.6	0.1	0.5	0	보조	
683	아동보호전담요원 총원(사업비) (교육훈련비)	1	0.8	0.2	0.03	0.17	0	보조	
684	아동보호전담요원 총원(사업비) (아동보호 운영비)	6	4.8	1.2	0.2	1	0	보조	
685	아동보호전담요원 총원(사업비) (의료비)	10	8	2	0.3	1.7	0	보조	
686	아동보호전담요원 총원(사업비) (서비스 연계 및 제공비)	6	4.8	1.2	0.2	1	0	보조	
687	아동보호전담요원 총원(사업비) (이동지원비)	3	2.4	0.6	0.1	0.5	0	보조	
688	육아종합지원센터 운영	1,848	0	1,848	0	1,848	0	자체	
689	육아종합지원센터 운영 (교육스튜디오 조성)	39	0	39	0	39	0	자체	
690	지방육아종합지원센터 운영 (부모교육공동사업(전환사업))	34	0	34	17	17	0	자체	

일련 번호	사업명	예산총액(백만 원)						자체/보조	지역사회 보장계획 사업번호
		계	국비	지방비			기타		
				소계	시도	시·군·구			
691	야간연장형 어린이집 운영지원	533	0	533	53	480	0	자체	
692	시간제보육서비스 제공지원	222	111	111	55.5	55.5	0	보조	
693	공공어린이집 운영비(전환사업)	618	0	618	544	74	0	자체	
694	공공어린이집 운영활성화 지원	205	0	205	21	184	0	자체	
695	공공형어린이집 인건비 지원(조리원)	129	0	129	13	116	0	자체	
696	아이자람컴퓨터 운영 (화성형아이키움터(아이자람컴퓨터) 운영)	1,561	0	1,561	0	1,561	0	자체	
697	육아종합지원센터 놀이지도사 및 상담인력 배치 (육아종합지원센터 놀이지도사 배치)	41	0	41	20.5	20.5	0	자체	
698	육아종합지원센터 놀이지도사 및 상담인력 배치 (육아종합지원센터 상담원 배치)	51	0	51	25.5	25.5	0	자체	
699	보육정책위원회 운영 (참석수당)	11	0	11	0	11	0	자체	
700	보육정책위원회 운영 (속기료)	3	0	3	0	3	0	자체	
701	보육정책위원회 운영 (다과비)	0.2	0	0.2	0	0.2	0	자체	
702	외국인근로자 자녀 보육지원	109	0	109	11	98	0	자체	6-6
703	0세아전용 어린이집 운영지원	2,014	0	2,014	201	1,813	0	자체	
704	특수보육 활성화 지원 (영아반교사 등 특수근무수당 지원)	1,571	0	1,571	157	1,414	0	자체	
705	육아종합지원센터 (경기도형 보육 컨설팅) 인건비 지원	130	0	130	64.5	64.5	0	자체	
706	시립어린이집 시설 유지보수	300	0	300	0	300	0	자체	
707	장애아전문 및 통합어린이집 특수교사 및 치료사 수당 지원	338	0	338	0	338	0	자체	
708	어린이집 확충(시립어린이집_관리) (시립어린이집 개원전 유지관리비)	4	0	4	0	4	0	자체	
709	화성형 휴일 어린이집 운영	47	0	47	0	47	0	자체	
710	시립어린이집 확충 (시립어린이집 리모델링 사업_동탄2 A85) (개원전 운영비(자체))	35	0	35	0	35	0	자체	
711	시립어린이집 확충 (시립어린이집 리모델링 사업_동탄2 A85) (기자재구입(자체))	45	0	45	0	45	0	자체	
712	시립어린이집 확충 (시립어린이집 리모델링 사업_동탄역 파라곤) (개원전 운영비(자체))	20	0	20	0	20	0	자체	

일련 번호	사업명	예산총액(백만 원)						자체/보조	지역사회 보장계획 사업번호
		계	국비	지방비			기타		
				소계	시도	시·군·구			
713	시립어린이집 확충 (시립어린이집 리모델링 사업동탄역 파라곤 (기자재구입(자체)))	30	0	30	0	30	0	자체	
714	시립어린이집 확충 (시립어린이집 리모델링 사업동탄2 이퍼더원 (개원전 운영비(자체)))	30	0	30	0	30	0	자체	
715	시립어린이집 확충 (시립어린이집 리모델링 사업동탄2 이퍼더원 (기자재구입(자체)))	35	0	35	0	35	0	자체	
716	시립어린이집 확충 (시립어린이집 리모델링 사업가안우방1단지 (개원전 운영비(자체)))	35	0	35	0	35	0	자체	
717	시립어린이집 확충 (시립어린이집 리모델링 사업가안우방1단지 (기자재구입(자체)))	45	0	45	0	45	0	자체	
718	시립어린이집 확충 (시립어린이집 리모델링 사업가안우방2단지 (개원전 운영비(자체)))	40	0	40	0	40	0	자체	
719	시립어린이집 확충 (시립어린이집 리모델링 사업가안우방2단지 (기자재구입(자체)))	50	0	50	0	50	0	자체	
720	시립어린이집 확충 (시립어린이집 리모델링 사업화성태안3 A1) (개원전 운영비(자체)))	35	0	35	0	35	0	자체	
721	시립어린이집 확충 (시립어린이집 리모델링 사업화성태안3 A1) (리모델링 공사)	110	55	55	27.5	27.5	0	보조	
722	시립어린이집 확충 (시립어린이집 리모델링 사업화성태안3 A1) (리모델링 공사(자체)))	70	0	70	0	70	0	자체	
723	시립어린이집 확충 (시립어린이집 리모델링 사업화성태안3 A1) (기자재구입)	10	5	5	2.5	2.5	0	자체	
724	시립어린이집 확충 (시립어린이집 리모델링 사업화성태안3 A1) (기자재구입(자체)))	35	0	35	0	35	0	자체	
725	시립어린이집 확충 (시립어린이집 리모델링 사업화성태안3 A2) (개원전 운영비(자체)))	35	0	35	0	35	0	자체	
726	시립어린이집 확충 (시립어린이집 리모델링 사업화성태안3 A2) (리모델링 공사)	110	55	55	27.5	27.5	0	보조	
727	시립어린이집 확충 (시립어린이집 리모델링 사업화성태안3 A2) (리모델링 공사(자체)))	70	0	70	0	70	0	자체	
728	시립어린이집 확충 (시립어린이집 리모델링 사업화성태안3 A2) (기자재구입)	10	5	5	2.5	2.5	0	보조	

일련 번호	사업명	예산총액(백만 원)						자체/보조	지역사회 보장계획 사업번호
		계	국비	지방비			기타		
				소계	시도	시·군·구			
729	시립어린이집 확충 (시립어린이집 리모델링 사업화성태안B A2) (기자재구입(자체))	35	0	35	0	35	0	자체	
730	시립어린이집 확충 (시립어린이집 리모델링 사업병점북합타운 A) (개원전 운영비(자체))	45	0	45	0	45	0	자체	
731	시립어린이집 확충 (시립어린이집 리모델링 사업병점북합타운 A) (리모델링 공사)	110	55	55	27.5	27.5	0	보조	
732	시립어린이집 확충 (시립어린이집 리모델링 사업병점북합타운 A) (리모델링 공사(자체))	90	0	90	0	90	0	자체	
733	시립어린이집 확충 (시립어린이집 리모델링 사업병점북합타운 A) (기자재 구입)	10	5	5	2.5	2.5	0	보조	
734	시립어린이집 확충 (시립어린이집 리모델링 사업병점북합타운 A) (기자재 구입(자체))	45	0	45	0	45	0	자체	
735	시립어린이집 확충 (시립어린이집 리모델링 사업_봉담2 B2) (개원전 운영비(자체))	35	0	35	0	35	0	자체	
736	시립어린이집 확충 (시립어린이집 리모델링 사업_봉담2 B2) (리모델링 공사)	110	55	55	27.5	27.5	0	보조	
737	시립어린이집 확충 (시립어린이집 리모델링 사업_봉담2 B2) (리모델링 공사(자체))	70	0	70	0	70	0	자체	
738	시립어린이집 확충 (시립어린이집 리모델링 사업_봉담2 B2) (기자재 구입)	10	5	5	2.5	2.5	0	보조	
739	시립어린이집 확충 (시립어린이집 리모델링 사업_봉담2 B2) (기자재 구입(자체))	35	0	35	0	35	0	자체	
740	시립어린이집 확충 (시립어린이집 리모델링 사업화성사청역 1단지) (개원전 운영비(자체))	40	0	40	0	40	0	자체	
741	시립어린이집 확충 (시립어린이집 리모델링 사업화성사청역 1단지) (리모델링 공사)	110	55	55	27.5	27.5	0	보조	
742	시립어린이집 확충 (시립어린이집 리모델링 사업화성사청역 1단지) (리모델링 공사(자체))	70	0	70	0	70	0	자체	
743	시립어린이집 확충 (시립어린이집 리모델링 사업화성사청역 1단지) (기자재 구입)	10	5	5	2.5	2.5	0	보조	
744	시립어린이집 확충 (시립어린이집 리모델링 사업화성사청역 1단지) (기자재 구입(자체))	40	0	40	0	40	0	자체	

일련 번호	사업명	예산총액(백만 원)						자체/보조	지역사회 보장계획 사업번호
		계	국비	지방비			기타		
				소계	시도	시·군·구			
745	시립어린이집 확충 (시립어린이집 리모델링 사업화성사충역 2동) (개원전 운영비(자체))	40	0	40	0	40	0	자체	
746	시립어린이집 확충 (시립어린이집 리모델링 사업화성사충역 2동) (리모델링 공사)	110	55	55	27.5	27.5	0	보조	
747	시립어린이집 확충 (시립어린이집 리모델링 사업화성사충역 2동) (리모델링 공사(자체))	70	0	70	0	70	0	자체	
748	시립어린이집 확충 (시립어린이집 리모델링 사업화성사충역 2동) (기자재 구입)	10	5	5	2.5	2.5	0	보조	
749	시립어린이집 확충 (시립어린이집 리모델링 사업화성사충역 2동) (기자재 구입(자체))	40	0	40	0	40	0	자체	
750	시립어린이집 확충 (시립어린이집 리모델링 사업화성사충역 3동) (개원전 운영비(자체))	40	0	40	0	40	0	자체	
751	시립어린이집 확충 (시립어린이집 리모델링 사업화성사충역 3동) (리모델링 공사)	110	55	55	27.5	27.5	0	보조	
752	시립어린이집 확충 (시립어린이집 리모델링 사업화성사충역 3동) (리모델링 공사(자체))	70	0	70	0	70	0	자체	
753	시립어린이집 확충 (시립어린이집 리모델링 사업화성사충역 3동) (기자재 구입)	10	5	5	2.5	2.5	0	보조	
754	시립어린이집 확충 (시립어린이집 리모델링 사업화성사충역 3동) (기자재 구입(자체))	40	0	40	0	40	0	자체	
755	시립어린이집 확충 (시립어린이집 리모델링 사업서산면 어린이집) (실시설계 용역비(자체))	20	0	20	0	20	0	자체	
756	시립어린이집 확충 (시립어린이집 리모델링 사업_동탄9동행정복지센터 어린이집) (어린이집 공사비)	1,424	712	712	356	356	0	보조	
757	어린이집 폐원 지원금	83	0	83	0	83	0	자체	
758	화성형 어린이집 운영 (보조사업자 선정위원회 참석수당)	3	0	3	0	3	0	자체	
759	화성형 어린이집 운영 (홍보물 제작)	5	0	5	0	5	0	자체	
760	화성형 어린이집 운영 (화성형 어린이집 운영 지원)	243	0	243	0	243	0	자체	
761	장애아전문어린이집 간호사 인건비 지원	32	0	32	13	19	0	자체	

일련 번호	사업명	예산총액(백만 원)						자체/보조	지역사회 보장계획 사업번호
		계	국비	지방비			기타		
				소계	시도	시·군·구			
762	누리과정 차액보육료 지원	6,058	0	6,058	606	5,452	0	자체	
763	가정양육수당 지원사업	18,003	13,502	4,501	3,151	1,350	0	보조	
764	영아수당 지원	12,733	9,550	3,183	2,228	955	0	보조	
765	영아보육료 지원	119,625	89,719	29,906	20,934	8,972	0	보조	
766	영유아 양육지원금 지원 (영유아 성장발달 지원)	3,800	0	3,800	0	3,800	0	자체	
767	영유아 양육지원금 지원 (가정양육수당 추가 지원)	3,000	0	3,000	0	3,000	0	자체	
768	행복화성 안심어린이집 운영 지원 행복화성 안심어린이집 안전관리 공제료 지원	353	0	353	0	353	0	자체	
769	어린이집 보육교직원 역량강화 교육 (역량강화 교육)	8	0	8	0	8	0	자체	
770	어린이집 보육교직원 역량강화 교육 (역량강화 교육 참석자 급량비)	3	0	3	0	3	0	자체	
771	보육교직원 인건비 지원 (국공립법인 교직원 인건비)	23,444	14,067	9,377	6,564	2,813	0	보조	
772	보육교직원 인건비 지원 (영아전담 등 교직원 인건비)	4,631	2,778	1,853	1,297	556	0	보조	
773	국공립 어린이집 보조교사 인건비 지원	520	0	520	0	520	0	자체	
774	평가인증 이전 정부지원 어린이집 조리원 인건비 지원	150	0	150	0	150	0	자체	
775	어린이집 운영지원 (농어촌 소재 법인어린이집 지원)	15	9	6	4	2	0	보조	
776	장애전문어린이집 지원	38	0	38	4	34	0	자체	
777	어린이집 환경개선 (어린이집 기능보강 지원)	60	3	3	1.5	1.5	0	보조	
778	보육주간 행사 지원	20	0	20	0	20	0	자체	
779	누리과정 운영지원	37,026	0	37,026	37,206	0	0	자체	
780	어린이집 운영지원(차량운영비) (농어촌 어린이집 차량운영비 지원)	308	185	123	86	37	0	보조	
781	어린이집 운영지원(교재교구비) (어린이집 교재교구비 지원)	358	215	143	100	43	0	보조	
782	어린이집 교직원 처우개선 지원 (대체인력 인건비)	88	0	88	8	80	0	자체	
783	어린이집 보건 위생 지원	313	0	313	0	313	0	자체	
784	가정.민간 어린이집 조리원 인건비 지원	2,318	0	2,318	232	2,086	0	자체	
785	가정.민간 어린이집 조리원 인건비 지원	1,651	0	1,651	0	1,651	0	자체	

일련 번호	사업명	예산총액(백만 원)						자체/보조	지역사회 보장계획 사업번호
		계	국비	지방비			기타		
				소계	시도	시·군·구			
786	어린이집 냉난방비 지원 (신청 접수 보조 인력)	20	0	20	0	20	0	자체	
787	어린이집 냉난방비 지원 (어린이집 냉난방비)	679	0	679	0	679	0	자체	
788	어린이집 운영 지원	5,654	0	5,654	1,696	3,958	0	자체	
789	어린이집 공기청정기 지원	465	0	465	140	325	0	자체	
790	특수보육 활성화 지원 (영아 표준보육과정 프로그램 지원)	1,185	0	1,185	118	1,067	0	자체	
791	보육교직원 처우개선 지원 (보조교사 인건비)	17,707	10,624	7,083	4,958	2,125	0	보조	
792	보육교직원 처우개선 지원 (대체교사 인건비)	2,376	1,426	950	665	285	0	보조	
793	보육교직원 처우개선 지원 (교사 근무환경개선비)	9,390	5,634	3,756	2,629	1,127	0	보조	
794	보육교직원 처우개선 지원 (교사겸직 원장)	510	255	255	127.5	127.5	0	보조	
795	보육교직원 처우개선 지원 (농촌보육교사 특별근무수당)	1,448	869	579	405	174	0	보조	
796	어린이집 교직원 처우개선 지원 (어린이집 교직원 처우개선비 지원)	8,761	0	8,761	876	7,885	0	자체	
797	어린이집 교직원 처우개선 지원 (보육교사 처우개선비 추가 지원)	2,454	0	2,454	1,227	1,227	0	자체	
798	어린이집 교원 보수교육	65	39	26	18	8	0	자체	
799	안심보육 교직원 장기근속 수당	867	0	867	0	867	0	자체	
800	장애영유아보육교사 전문성교육 (신규인력 양성과정) (장애영유아 보육교사 자격증 취득비 지원)	28	0	28	8	20	0	자체	
801	장애영유아보육교사 전문성교육 (전문성 강화 교육)	9	0	9	3	6	0	자체	
802	부모모니터링단 운영	55	27	28	14	14	0	자체	
803	보육분장 전문 자문단 운영 (보육분쟁 전문 자문단 자문료)	3	0	3	0	3	0	자체	
804	어린이집 CCTV 교체·추가설치비 지원	491	0	491	0	491	0	자체	
805	영유아가족 어울림 행사 지원	25	0	25	0	25	0	자체	
806	외식업체 맞춤형 경영컨설팅 운영	70	0	70	0	70	0	자체	
807	어린이 기호식품 전담관리원 운영	7	0	7	3.5	3.5	0	자체	
808	지자체 기초위생관리 지원 (식품안전사고예방 검체 유상 수거비)	8	0	8	4	4	0	자체	

일련 번호	사업명	예산총액(백만 원)						자체/보조	지역사회 보장계획 사업번호
		계	국비	지방비			기타		
				소계	시도	시·군·구			
809	지자체 기초위생관리 지원 (식품안전관리 정보인프라 구축)	2.6	0	2.6	1.3	1.3	0	자체	
810	지자체 기초위생관리 지원 (시니어감시원 활동지원비)	0.8	0	0.8	0.4	0.4	0	자체	
811	어린이급식관리지원센터 운영	1,886	943	943	141	802	0	보조	
812	합동단속 등 사후관리 강화(수거비 검사비) (건강기능식품 검체 유상 수거비)	2	1	1	0	1	0	자체	
813	위생용품 안전관리 기반강화 (부정불량 위생용품 검체 유상 수거비)	1.4	0.7	0.7	0	0.7	0	보조	
814	유통수산물 안전관리 (유통수산물 검체 유상 수거비)	1	0.5	0.5	0	0.5	0	보조	
815	명예공중위생감시원 활동 지원 (명예공중위생감시원 활동비)	14	0	14	0	14	0	자체	
816	보건지소, 진료소 운영 (지소, 진료소 의약품)	66	0	66	0	66	0	자체	
817	보건지소, 진료소 운영 (지소, 진료소 의료소모품)	8	0	8	0	8	0	자체	
818	보건지소, 진료소 운영 (지소 한방의약품)	2	0	2	0	2	0	자체	
819	공공보건시설 관리 (시설비)	210	0	210	0	210	0	자체	
820	공공보건시설 관리 (본소, 지소, 진료소 물품(대체))	4	0	4	0	4	0	자체	
821	시민 보건행정 추진 (보건업무 및 면허관련 교육비)	2	0	2	0	2	0	자체	
822	시민 보건행정 추진 (보건소, 지소, 진료소 전산소모품)	30	0	30	0	30	0	자체	
823	시민 보건행정 추진 (의료가운)	1	0	1	0	1	0	자체	
824	시민 보건행정 추진 (당직수당)	18	0	18	0	18	0	자체	
825	시민 보건행정 추진 (시민 건강도시 구현)	8	0	8	0	8	0	자체	
826	시민 보건행정 추진 (보건행정 선진화 추진)	3	0	3	0	3	0	자체	
827	행사 및 차량관리 (청사관리 소규모 용역)	107	0	107	0	107	0	자체	
828	행사 및 차량관리 (공공운영비)	1,130	0	1,130	0	1,130	0	자체	
829	응급의료체계 구축 (의료기관개설위원회 참석수당)	4	0	4	0	4	0	자체	
830	응급의료체계 구축 (가정용 폐의약품 수거 및 폐기)	3	0	3	0	3	0	자체	
831	응급의료체계 구축 (현혈추진협의회 참석수당)	3	0	3	0	3	0	자체	
832	응급의료체계 구축 (현혈관장 사업 홍보물품)	5	0	5	0	5	0	자체	

일련 번호	사업명	예산총액(백만 원)						자체/보조	지역사회 보장계획 사업번호
		계	국비	지방비			기타		
				소계	시도	시·군·구			
833	응급의료체계 구축 (약물, 마약류 퇴치 홍보물품)	2	0	2	0	2	0	자체	
834	응급의료체계 구축 (헌혈권장 사업 자원봉사자 실비)	0.6	0	0.6	0	0.6	0	자체	
835	응급의료체계 구축 (헌혈자 장려 물품)	8	0	8	0	8	0	자체	
836	응급의료체계 구축 (주요행사 무료약국 의약품)	1	0	1	0	1	0	자체	
837	국가 재난의료체계 운영신탁대응반 운영지원 (재난응급의료 물품)	1.5	1	0.5	0.5	0	0	보조	
838	국가 재난의료체계 운영신탁대응반 운영지원 (국가 재난의료 교육비)	0.5	0.35	0.15	0.15	0	0	보조	
839	심폐소생술 등 응급처치 교육비지원 (구조 및 응급처치 교육)	12	6	6	0	6	0	보조	
840	자동심장충격기 보급 지원 (자동심장충격기 소모품)	0.4	0.2	0.2	0	0.2	0	보조	
841	자동심장충격기 보급 지원 (자동심장충격기)	10	5	5	0	5	0	보조	
842	공공심야약국 운영 (공공심야약국 홍보물품 및 현판)	3	0	3	1	2	0	자체	
843	공공심야약국 운영 (공공심야약국 운영비 지원)	66	0	66	20	46	0	자체	
844	의약품 안전관리사업 (의약품안전사용 홍보물)	11	0	11	3.3	7.7	0	자체	
845	의약품 안전관리사업 (의약품 안전관리 교육)	11	0	11	3.3	7.7	0	자체	
846	의약품 안전관리사업 (자원봉사자 및 자율지도원 실비)	0.5	0	0.5	0.15	0.35	0	자체	
847	의약품 안전관리사업 (방문약료 서비스비)	7.5	0	7.5	2.25	5.25	0	자체	
848	보건소 연명의료등록 지원 (연명의료 등록 보조인력)	23	0	23	7	16	0	자체	
849	보건소 연명의료등록 지원 (홍보물품)	5	0	5	1	4	0	자체	
850	재가암관리 지원(전환사업) (재가 암 환자관리 지원)	9.4	0	9.4	4.7	4.7	0	자체	
851	사례관리 전달체계 개선(방문건강관리사업) (방문건강관리 인력)	381	190.5	381	0	190.5	0	보조	
852	사례관리 전달체계 개선(방문건강관리사업) (방문건강관리 인력(자체))	147	0	147	0	147	0	자체	
853	사례관리 전달체계 개선(방문건강관리사업) (방문건강관리 인력(자체))	13	0	13	0	13	0	자체	
854	사례관리 전달체계 개선(방문건강관리사업) (방문건강관리 운영비(자체))	88	0	88	0	88	0	자체	
855	사례관리 전달체계 개선(방문건강관리사업) (의료소모품 구입(자체))	20	0	20	0	20	0	자체	
856	AI기반 어르신 건강관리서비스 시범 사업 (시범사업 운영비)	7	3.5	3.5	0	3.5	0	보조	

일련 번호	사업명	예산총액(백만 원)						자체/보조	지역사회 보장계획 사업번호
		계	국비	지방비			기타		
				소계	시도	시·군·구			
857	A107기반 어르신 건강관리서비스 시범 사업 (공공운영비)	18	9	9	0	9	0	보조	
858	A107기반 어르신 건강관리서비스 시범 사업 (미션인센티브)	28.8	14.4	14.4	0	14.4	0	보조	
859	A107기반 어르신 건강관리서비스 시범 사업 (의료소모품)	8.6	4.3	4.3	0	4.3	0	보조	
860	지역사회 통합건강증진사업(재활) (통합건강증진 운영 인력)	40	20	20	0	20	0	보조	
861	지역사회 통합건강증진사업(재활) (지역사회중심재활 운영비)	2	1	1	0	1	0	보조	
862	지역사회 통합건강증진사업(재활) (지역사회 재활협의체 참석수당)	1.4	0.7	0.7	0	0.7	0	보조	
863	지역사회 통합건강증진사업(재활) (프로그램 강사비)	2.5	1.25	1.25	0	1.25	0	보조	
864	지역사회 통합건강증진사업(재활) (지역사회중심재활사업 참여자 실비)	0.5	0.25	0.25	0	0.25	0	보조	
865	국가 암관리 지원 (국가암검진 홍보물품)	5	2.5	2.5	0.375	2.125	0	보조	
866	국가 암관리 지원 (암 조기검진 지원)	704	352	352	53	299	0	보조	
867	암환자 의료비 지원(전환사업) (암환자 의료비)	420	0	420	242	178	0	자체	
868	일반건강검진 지원 (의료급여 수급권자 건강검진지원)	41	33	8	1	7	0	보조	
869	보건의료서비스 지원 (방사선실 대체 인력)	2	0	2	0	2	0	자체	
870	보건의료서비스 지원 (방사선실 피복선량 측정비)	0.08	0	0.08	0	0.08	0	자체	
871	보건의료서비스 지원 (업무대행의사 인건비)	96	0	96	0	96	0	자체	
872	보건의료서비스 지원 (1차 보건진료 의약품 및 소모품)	58	0	58	0	58	0	자체	
873	기초정신건강복지센터 운영 (정신건강복지센터 운영비)	1,102	141	961	144	817	0	보조	
874	아동청소년 정신보건사업	52	26	26	0	26	0	보조	
875	자살예방 및 정신건강증진사업	61	30.5	30.5	0	30.5	0	보조	
876	생명사랑 치료비 지원 (사례관리 치료비 지원 사업)	9	3	6	0	6	0	보조	
877	생명사랑 전담인력 배치	40	0	40	12	28	0	자체	
878	노인자살예방사업	70	0	70	35	35	0	자체	
879	자살예방 시스템 확충	174	0	174	87	87	0	자체	
880	중독관리통합지원센터 지원 (중독관리통합지원센터 운영비)	165	82.5	82.5	0	82.5	0	보조	

일련 번호	사업명	예산총액(백만 원)						자체/보조	지역사회 보장계획 사업번호
		계	국비	지방비			기타		
				소계	시도	시·군·구			
881	중독관리통합지원센터 지원 (중독관리통합지원센터 운영비(자체))	364	0	364	0	364	0	자체	
882	생계급여(정신질환자 보장시설)	520	468	52	36	16	0	보조	
883	정신재활시설 운영지원	1,417	0	1,417	142	1,275	0	자체	
884	정신요양시설 운영지원	2,664	1,865	799	799	0	0	보조	
885	정신요양 및 정신재활시설 종사자 특수근무수당 등	133	0	133	13	120	0	자체	
886	정신요양 및 정신재활시설 종사자 특수근무수당 등 (정신요양 및 정신재활시설 입소자 구료비 등)	115	0	115	11	104	0	자체	
887	정신질환자 사회복지시설 종사자 처우개선 지원	36	0	36	36	0	0	자체	
888	정신재활시설 공동캠프 지원	5	0	5	5	0	0	자체	
889	정신요양시설 합동체육비 지원	2	0	2	2	0	0	자체	
890	정신보건시설 지원 (기초정신건강심사위원회 참석수당)	24	0	24	0	24	0	자체	
891	정신보건시설 지원 (정신보건시설 회계감사 수수료)	4	0	4	0	4	0	자체	
892	정신보건시설 지원 (정신건강복지센터 및 중독관리통합지원센터 회계감사 수수료)	1	0	1	0	1	0	자체	
893	커뮤니티센터 선도사업(정신질환자) (임차료)	126	63	63	31.5	31.5	0	보조	3-9
894	커뮤니티센터 선도사업(정신질환자) (홍보물품)	10	5	5	2.5	2.5	0	보조	
895	커뮤니티센터 선도사업(정신질환자) (정신질환자 커뮤니티케어 운영)	1,588	794	794	397	397	0	보조	
896	시군 정신건강복지센터 등 종사자 처우개선비 지원 (정신건강복지센터 및 중독관리통합지원센터 종사자 처우개선비 지원)	44	0	44	44	0	0	자체	
897	기초정신건강복지센터 인력확충	944	472	742	0	742	0	보조	
898	정신질환자 치료지원	115	0	115	57.5	57.5	0	자체	
899	청년정신건강증진사업	254	127	127	19	108	0	보조	
900	기초정신건강복지센터 자살예방사업 운영	71	35.5	35.5	0	35.5	0	보조	
901	통합정신건강증진사업 (정신건강복지센터 통합정신건강증진사업 운영)	355	177	178	27	151	0	보조	

일련 번호	사업명	예산총액(백만 원)						자체/보조	지역사회 보장계획 사업번호
		계	국비	지방비			기타		
				소계	시도	시·군·구			
902	통합정신건강증진사업 (중독관리통합지원센터 통합정신건강증진사업 운영)	150	75	75	11	64	0	보조	
903	정신질환자 치료비 지원	56	28	28	0	28	0	보조	
904	마을 안심버스 지원 (마을 안심버스 운영비)	12	6	6	1	5	0	보조	
905	지역사회 통합건강증진사업 (통합건강증진사업 운영 인력)	127	63.5	63.5	0	63.5	0	보조	
906	지역사회 통합건강증진사업 (통합건강증진사업 운영 휴직대체인력)	33	16.5	16.5	0	16.5	0	보조	
907	지역사회 통합건강증진사업 (원스톱 통합건강증진사업)	21	10.5	10.5	0	10.5	0	보조	
908	지역사회 통합건강증진사업 (심뇌혈관질환 및 비만 예방관리 사업 교육자료 및 홍보물 제작)	12	6	6	0	6	0	보조	
909	지역사회 통합건강증진사업 (모자보건 교육사업 교재 및 홍보비)	2	1	1	0	1	0	보조	
910	지역사회 통합건강증진사업 (전문인력 교육비)	2	1	1	0	1	0	보조	
911	지역사회 통합건강증진사업 (원스톱 통합건강증진사업)	4.6	2.3	2.3	0	2.3	0	보조	
912	지역사회 통합건강증진사업 (심뇌혈관질환예방 및 비만관리 사업)	4	2	2	0	2	0	보조	
913	지역사회 통합건강증진사업 (모자보건 교육 강사비)	2.4	1.2	1.2	0	1.2	0	보조	
914	지역사회 통합건강증진사업 (원스톱 통합건강증진사업 자원봉사자 실비)	1	0.5	0.5	0	0.5	0	보조	
915	지역사회 통합건강증진사업 (심뇌혈관질환 및 비만관리사업 자원봉사자 실비)	0.5	0.25	0.25	0	0.25	0	보조	
916	지역사회 통합건강증진사업 (모자보건교육 참여자 실비)	0.5	0.25	0.25	0	0.25	0	보조	
917	지역사회 통합건강증진사업 (구강건강사업 의료 소모품)	0.5	0.25	0.25	0	0.25	0	보조	
918	지역사회 통합건강증진사업 (심뇌혈관질환예방관리사업 의료 소모품)	3	1.5	1.5	0	1.5	0	보조	
919	어린이 건강체험관 운영 (홍보물품 제작)	3.5	0	3.5	0	3.5	0	자체	
920	어린이 건강체험관 운영 (교육물품 구입)	3.5	0	3.5	0	3.5	0	자체	
921	모바일 헬스케어 사업 (모바일 헬스케어 운영 인력)	27	13.5	13.5	0	13.5	0	자체	
922	모바일 헬스케어 사업 (모바일헬스케어사업 홍보물)	8	4	4	0	4	0	보조	
923	모바일 헬스케어 사업 (모바일 헬스케어 사업 참여자 실비)	3	1.5	1.5	0	1.5	0	보조	
924	지역사회중심 금연지원서비스 (금연상담사)	93.4	46.7	46.7	0	46.7	0	보조	

일련 번호	사업명	예산총액(백만 원)						자체/보조	지역사회 보장계획 사업번호
		계	국비	지방비			기타		
				소계	시도	시·군·구			
925	지역사회중심 금연지원서비스 (금연상담사 휴직대체인력)	33	16.5	16.5	0	16.5	0	보조	
926	지역사회중심 금연지원서비스 (금연홍보물)	6	3	3	0	3	0	보조	
927	지역사회중심 금연지원서비스 (흡연단속시스템 유지보수)	3	1.5	1.5	0	1.5	0	보조	
928	지역사회중심 금연지원서비스 (금연지기 활동보고회)	2.5	1.25	1.25	0	1.25	0	보조	
929	지역사회중심 금연지원서비스 (금연서포터즈 및 자원봉사자 실비)	0.5	0.25	0.25	0	0.25	0	보조	
930	지역사회중심 금연지원서비스 (금연보조제 및 행동강화 물품)	36	18	18	0	18	0	보조	
931	지역사회중심 금연지원서비스 (금연구역 안내판)	8	4	4	0	4	0	보조	
932	웰빙건강클리닉 센터 운영 (웰빙건강클리닉 운영)	350	0	350	0	350	0	자체	3-7
933	웰빙건강클리닉 센터 운영 (웰빙건강클리닉 물품구입)	2	0	2	0	2	0	자체	
934	시민 보건행정 추진 (보건업무관련 교육비)	4	0	4	0	4	0	자체	
935	시민 보건행정 추진 (공공운영비)	3	0	3	0	3	0	자체	
936	시민 보건행정 추진 (보건직무교육 여비)	1	0	1	0	1	0	자체	
937	시민 보건행정 추진 (시민건강증진 업무 추진)	3	0	3	0	3	0	자체	
938	초등학교 치과주치의 사업 (사업추진 서식 인쇄 및 홍보물품 구입)	6	0	6	4	2	0	자체	
939	초등학교 치과주치의 사업 (간담회 참석수당)	0.4	0	0.4	0.28	0.12	0	자체	
940	초등학교 치과주치의 사업 (치과주치의 사업 간담회 참석자 급량비)	0.4	0	0.4	0.28	0.12	0	자체	
941	초등학교 치과주치의 사업 (치과검진 및 진료비 지원)	148	0	148	104	44	0	자체	
942	구강보건사업 (구강보건사업 소모품 및 홍보물 제작)	6	0	6	0	6	0	자체	
943	구강보건사업 (저소득층 아동 치과의료비 지원)	5	0	5	0	5	0	자체	
944	지역사회 건강조사 조사분석 위탁운영 (건강조사원 실비)	0.5	0.25	0.25	0	0.25	0	보조	
945	지역사회 건강조사 조사분석 위탁운영 (지역사회 건강조사)	69	34.5	34.5	0	34.5	0	보조	
946	치매안심센터 운영 (의사 인건비)	33	26	7	1	6	0	보조	
947	치매안심센터 운영 (치매안심센터 운영 인력)	522	418	104	15	89	0	보조	
948	치매안심센터 운영 (치매안심센터 운영 휴직대체인력)	60	48	12	2	10	0	보조	

일련 번호	사업명	예산총액(백만 원)						자체/보조	지역사회 보장계획 사업번호
		계	국비	지방비			기타		
				소계	시도	시·군·구			
949	치매안심센터 운영 (전문인력 교육비)	1.2	0.96	0.24	0.036	0.204	0	보조	
950	치매안심센터 운영 (홍보물 구입)	25	20	5	1	4	0	보조	
951	치매안심센터 운영 (교육 물품 구입)	10	8	2	0.3	1.7	0	보조	
952	치매안심센터 운영 (치매환자 돌봄물품 구입)	19	15	4	1	3	0	보조	
953	치매안심센터 운영 (사무용품 구입)	10	8	2	0.3	1.7	0	보조	
954	치매안심센터 운영 (공공운영비)	15	12	3	0.5	2.5	0	보조	
955	치매안심센터 운영 (인지강화교실 운영)	5	4	1	0.15	0.85	0	보조	
956	치매안심센터 운영 (치매예방교실 운영)	5	4	1	0.15	0.85	0	보조	
957	치매안심센터 운영 (치매예방 및 인지강화교실 운영 실비)	10	8	2	0.3	1.7	0	보조	
958	치매안심센터 운영 (의료소모품 구입)	1.8	1.4	0.4	0.09	0.31	0	보조	
959	치매안심센터 운영 (치매정밀검진비 지원)	6	4	2	0.1	0.9	0	보조	
960	치매안심센터 운영 (치매정밀검진비 지원(자체))	26	0	26	0	26	0	자체	
961	치매안심센터 운영 (혈체어)	400	320	80	12	68	0	보조	
962	치매치료관리비지원(전환사업) (치매환자 진료비 및 약제비 지원)	243	140	103	0	103	0	보조	
963	난임부부 지원(전환사업)	374	0	374	280	94	0	자체	
964	지역자율형 사회서비스 투자사업 (산모신생아 건강관리사)(전환사업) (산모신생아 건강관리서비스 홍보비(자체))	1	0	1	0	1	0	자체	
965	지역자율형 사회서비스 투자사업 (산모신생아 건강관리사)(전환사업) (산모신생아 건강관리사 지원)	768	0	768	538	230	0	자체	
966	지역자율형 사회서비스 투자사업 (산모신생아 건강관리사)(전환사업) (산모신생아 건강관리사 지원(자체))	330	0	330	0	330	0	자체	
967	선천성대사이상 검사 및 환아관리 (선천성대사이상 검사 및 환아관리 홍보교육비)	4	2	2	1	1	0	보조	
968	선천성대사이상 검사 및 환아관리	41	21	20	10	10	0	보조	
969	미숙아 및 선천성이상아 의료비 지원	32	16	16	8	8	0	보조	
970	선청성 난청검사 및 보청기 지원 (선청성 난청검사 및 보청기 지원 홍보교육비)	1.2	0.6	0.6	0.3	0.3	0	보조	

일련 번호	사업명	예산총액(백만 원)						자체/보조	지역사회 보장계획 사업번호
		계	국비	지방비			기타		
				소계	시도	시·군·구			
971	선청성 난청검사 및 보청기 지원	4.4	2.2	2.2	1.1	1.1	0	보조	
972	저소득층 기저귀 및 조제분유 지원	364	182	182	91	91	0	보조	
973	희귀난치성 질환자 의료비 지원사업	602	301	301	0	301	0	보조	
974	의료급여수급권자 영유아검진비 지원 (만6세미만 의료수급권자 검진)	7	5	2	1	1	0	보조	
975	영유아 발달장애 정밀검사비 지원	3.4	2.7	0.7	0.35	0.35	0	보조	
976	의료급여수급권자 건강검진 사업운영비 (영유아 건강검진 홍보물 제작)	1.2	1	0.2	0.1	0.1	0	보조	
977	모자보건사업 보조인건비 지원 (모자보건사업 보조인력)	40	20	20	10	10	0	보조	
978	청소년산모 임신출산 의료비 지원	4	2	2	1	1	0	보조	
979	고위험임산부 의료비 지원	56	28	28	14	14	0	보조	
980	산후조리비 지원사업	1,276	893	893	0	893	0	보조	
981	표준모자보건수첩 제작	7.3	3.7	3.6	1.8	1.8	0	보조	
982	국가예방접종 실시(어린이) (어린이 예방접종)	3,752	1,876	1,876	563	1,313	0	보조	
983	국가예방접종 실시(어린이) (6개월~12세 어린이 인플루엔자 예방접종)	643	322	321	96	225	0	보조	
984	국가예방접종 실시(어린이) (13세 어린이 인플루엔자 예방접종)	58	29	29	9	20	0	보조	
985	국가예방접종 실시(어린이) (B형 간염 주산기 감염예방)	13	7	6	2	4	0	보조	
986	국가예방접종 실시(성인) (성인 예방접종)	977	488	489	147	342	0	보조	
987	국가예방접종 실시(성인) (임신부 인플루엔자 예방접종)	40	20	20	6	14	0	보조	
988	건강한아기 행복한엄마 지원사업 (출산지원금)	232	0	232	0	232	0	자체	
989	국가예방접종 실시(성인) (철분제 및 엽산제 구입)	52	0	52	0	52	0	자체	
990	고위험군 예방접종 사업 (예방접종 보조인력)	3	0	3	0	3	0	자체	
991	고위험군 예방접종 사업 (홍보물품)	9	0	9	0	9	0	자체	
992	고위험군 예방접종 사업 (자원봉사자 실비)	2	0	2	0	2	0	자체	
993	고위험군 예방접종 사업 (예방접종 의료용 소모품 및 기자재)	5	0	5	0	5	0	자체	
994	고위험군 예방접종 사업 (백신 구입 및 위탁의료기관 예방접종 시행비)	150	0	150	0	150	0	자체	

일련 번호	사업명	예산총액(백만 원)						자체/보조	지역사회 보장계획 사업번호
		계	국비	지방비			기타		
				소계	시도	시·군·구			
995	국가예방접종 실시(예방접종 등록센터) (예방접종 등록센터 운영 인력)	26	13	13	4	9	0	보조	
996	국가예방접종 실시(예방접종 등록센터) (예방접종 등록센터 운영 인력(자체))	16	0	16	0	16	0	자체	
997	코로나19 위탁의료기관 예방접종 시행	5,682	2,841	2,841	852	1,989	0	보조	
998	백신유통관리(희석액)	15	15	0	0	0	0	보조	
999	영양플러스 사업 (영양플러스 운영 인력)	81	40.5	40.5	0	40.5	0	보조	
1000	영양플러스 사업 (영양플러스 운영 인력(자체))	3	0	3	0	3	0	자체	
1001	영양플러스 사업 (교재 및 운영용품)	8	4	4	0	4	0	보조	
1002	영양플러스 사업 (전문인력 교육비)	0.48	0.24	0.24	0	0.24	0	보조	
1003	영양플러스 사업 (보충식품 구입비)	147.4	73.7	73.7	0	73.7	0	보조	
1004	한방난임 지원 사업 (한방난임 치료비)	9	0	9	0	9	0	자체	
1005	모자보건 교육 (모자보건 홍보 및 재료비)	3	0	3	0	3	0	자체	
1006	모자보건 교육 (모자보건교육 감사비)	4	0	4	0	4	0	자체	
1007	모자보건 교육 (모자보건교육 참여자 실비)	1	0	1	0	1	0	자체	
1008	보건의료 서비스 제공 (의료기사 대체인력)	7	0	7	0	7	0	자체	
1009	보건의료 서비스 제공 (원격영상판독료)	1	0	1	0	1	0	자체	
1010	보건의료 서비스 제공 (진료의사업무대행비)	84	0	84	0	84	0	자체	
1011	보건의료 서비스 제공 (진단검사시약 및 소모품)	20	0	20	0	20	0	자체	
1012	보건의료 서비스 제공 (내과 의약품 및 소모품)	3	0	3	0	3	0	자체	
1013	예비밤 풍진 예방접종 지원	10	0	10	0	10	0	자체	
1014	로타바이러스 예방접종 지원	567	0	567	0	567	0	자체	
1015	취학 전 아이러브(Eye Love) 사업 (접수 보조 인력)	29	0	29	0	29	0	자체	
1016	취학 전 아이러브(Eye Love) 사업 (안과검진비)	90	0	90	0	90	0	자체	
1017	코로나19 선별진료소 운영 (운영물품 임차)	88	0	88	0	88	0	자체	
1018	코로나19 선별진료소 운영 (운영 소모품)	31	0	31	0	31	0	자체	

일련 번호	사업명	예산총액(백만 원)						자체/보조	지역사회 보장계획 사업번호
		계	국비	지방비			기타		
				소계	시도	시·군·구			
1019	코로나19 선별진료소 운영 (얼굴인식 온도측정 카메라 임차료)	4	0	4	0	4	0	자체	
1020	코로나19 선별진료소 운영 (이동형 화장실 임차료)	23	0	23	0	23	0	자체	
1021	코로나19 선별진료소 운영 (의료폐기물 처리대행 용역)	533	0	533	0	533	0	자체	
1022	코로나19 선별진료소 운영 (코로나19 선별진료소 업무지원 용역)	1,068	0	1,068	0	1,068	0	자체	
1023	코로나19 선별진료소 운영 (공공운영비)	20	0	20	0	20	0	자체	
1024	코로나19 선별진료소 운영 (라벨출력기)	2	0	2	0	2	0	자체	
1025	시민 보건행정 추진 (코로나19 방역대책반 사무용품 구입)	42	0	42	0	42	0	자체	
1026	시민 보건행정 추진 (전산소모품)	66	0	66	0	66	0	자체	
1027	시민 보건행정 추진 (보건업무 및 면허 교육비)	1	0	1	0	1	0	자체	
1028	시민 보건행정 추진 (직무교육 여비)	2	0	2	0	2	0	자체	
1029	시민 보건행정 추진 (감염병 예방관리)	3	0	3	0	3	0	자체	
1030	코로나19 대응 기간제근로자 운영 (선별진료소 보건의료 인력)	80	0	80	0	80	0	자체	
1031	코로나19 대응 기간제근로자 운영 (선별진료소 업무보조 인력)	153	0	153	0	153	0	자체	
1032	코로나19 대응 기간제근로자 운영 (임시선별검사소 업무보조 인력)	229	0	229	0	229	0	자체	
1033	코로나19 대응 기간제근로자 운영 (심층역학반)	597	0	597	0	597	0	자체	
1034	코로나19 대응 기간제근로자 운영 (접촉자관리반)	306	0	306	0	306	0	자체	
1035	코로나19 대응 기간제근로자 운영 (해외입국조사반)	76	0	76	0	76	0	자체	
1036	코로나19 대응 기간제근로자 운영 (DB반)	31	0	31	0	31	0	자체	
1037	코로나19 대응 기간제근로자 운영 (1차역학조사반)	61	0	61	0	61	0	자체	
1038	코로나19 대응 기간제근로자 운영 (검사이송예약반)	61	0	61	0	61	0	자체	
1039	코로나19 대응 기간제근로자 운영 (방역물품관리)	15	0	15	0	15	0	자체	
1040	신종감염병대응 (코로나19 비상근무자 급량비)	117	0	117	0	117	0	자체	
1041	신종감염병대응 (구급차 이용료)	100	0	100	0	100	0	자체	
1042	신종감염병대응 (역학조사용 운영물품 수리비)	1	0	1	0	1	0	자체	

일련 번호	사업명	예산총액(백만 원)						자체/보조	지역사회 보장계획 사업번호
		계	국비	지방비			기타		
				소계	시도	시·군·구			
1043	신종감염병대응 (역학조사용 운영물품)	8	0	8	0	8	0	자체	
1044	감염병예방관리사업 (감염병관리 자문수당)	1	0	1	0	1	0	자체	
1045	감염병예방관리사업 (방역 홍보물 및 운영물품)	4	0	4	0	4	0	자체	
1046	감염병예방관리사업 (계절유행 감염병 예방 홍보물)	12	0	12	0	12	0	자체	
1047	감염병예방관리사업 (위생키트 소모품)	30	0	30	0	30	0	자체	
1048	감염병예방관리사업 (방역소동 종사자 피복비)	2	0	2	0	2	0	자체	
1049	감염병예방관리사업 (공공운영비)	5	0	5	0	5	0	자체	
1050	감염병예방관리사업 (감염병매개체 방역약품)	120	0	120	0	120	0	자체	
1051	감염병예방관리사업 (감염병 예방용품)	469	0	469	0	469	0	자체	
1052	감염병예방관리사업 (개인보호장비)	72	0	72	0	72	0	자체	
1053	감염병예방관리사업 (선별진료소 운영물품)	250	0	250	0	250	0	자체	
1054	감염병예방관리사업 (방역소독원 교육 및 간담회 참석자 급량비)	1	0	1	0	1	0	자체	
1055	감염병예방관리사업 (방역소독 용역)	1,032	0	1,032	0	1,032	0	자체	
1056	감염병예방관리사업 (특장차)	45	0	45	0	45	0	자체	
1057	생물테러 이중감시체계 운영지원	4	2	2	1	1	0	보조	
1058	생물테러 대응 교육 및 훈련 지원(보조) (홍보물품)	2	1	1	0.3	0.7	0	보조	
1059	생물테러 대응 교육 및 훈련 지원(보조) (참석자 급량비)	1	0.5	0.5	0.15	0.35	0	보조	
1060	진드기매개 감염병 예방관리 (진드기매개 감염병 예방 소모품 구입)	7.7	3.7	3.7	0	3.7	0	보조	
1061	해충 기피제 자동분사기 설치 (기피제 자동분사기 임차료)	18	0	18	0	18	0	자체	
1062	표본감시운영경비(주요감염병) (주요 감염병 표본감시 의료기관 운영)	2	1	1	0.27	0.63	0	보조	
1063	보건소 결핵관리사업 (결핵관리전담요원)	39	20	19	6	13	0	보조	
1064	보건소 결핵관리사업 (소모품 및 홍보물)	5.4	2.7	2.7	0.8	1.9	0	보조	
1065	보건소 결핵관리사업 (결핵전담간호사 직무교육비)	0.5	0.25	0.25	0.075	0.175	0	보조	
1066	보건소 결핵관리사업 (업무대행 결핵관리전담요원 인건비)	40	40	40	12	28	0	보조	

일련 번호	사업명	예산총액(백만 원)						자체/보조	지역사회 보장계획 사업번호
		계	국비	지방비			기타		
				소계	시도	시·군·구			
1067	보건소 결핵관리사업 (결핵의심환자 및 접촉자 검사비 및 약제비)	91	45	46	14	32	0	보조	
1068	공수병 예방관리 (교상환자 의료비 지원)	1.5	0.1	1.4	0	1.4	0	보조	
1069	에이즈 및 성병예방 (성매개감염병 및 에이즈 예방 홍보물 구입)	3	1.5	1.5	0	1.5	0	보조	
1070	에이즈 및 성병예방 (에이즈 감염인 진료비 지원)	61	30.5	30.5	0	30.5	0	보조	
1071	에이즈 및 성병예방 (성매개감염병 검진 및 치료비 지원)	1.2	0.6	0.6	0	0.6	0	보조	
1072	한센변환자 관리지원사업 (재가 한센인 생계비 지원)	2	1	1	1	0	0	보조	
1073	한센피부병 검진사업 (한센피부병 검진비 지원)	2.4	0	2.4	0.24	2.16	0	자체	
1074	한센인 의료 지원	0.5	0	0.5	0.05	0.45	0	자체	
1075	보건소 결핵관리사업(동탄) (소모품 및 홍보물)	1.5	0.8	0.7	0.2	0.5	0	보조	
1076	보건소 결핵관리사업(동탄) (결핵전담간호사 직무교육비)	0.5	0.25	0.25	0.075	0.175	0	보조	
1077	보건소 결핵관리사업(동탄) (업무대행 결핵관리전담요원 인건비)	80	40	40	12	28	0	보조	
1078	보건소 결핵관리사업(동탄) (결핵의심환자 및 접촉자 검사비 및 약제비)	35	18	17	5	12	0	보조	
1079	의료기관 결핵환자 관리사업(동탄) (민간공공협력의료기관 인건비 등 지원)	72	0	72	72	0	0	자체	
1080	에이즈 및 성병예방(동탄) (성매개감염병 및 에이즈 예방 홍보물 구입)	1.2	0.6	0.6	0	0.6	0	보조	
1081	에이즈 및 성병예방(동탄) (에이즈 감염인 진료비 지원)	61	30.5	30.5	0	30.5	0	보조	
1082	에이즈 및 성병예방(동탄) (성매개감염병 검진 및 치료비 지원)	1	0.5	0.5	0	0.5	0	보조	
1083	한센변환자 관리지원사업(동탄) (재가 한센인 생계비 지원)	2	1	1	1	0	0	보조	
1084	보건소 결핵관리사업(동부) (소모품 및 홍보물 구입)	1.3	0.6	0.7	0.2	0.5	0	보조	
1085	보건소 결핵관리사업(동부) (결핵전담간호사 직무교육비)	0.25	0.125	0.125	0.038	0.087	0	보조	
1086	보건소 결핵관리사업(동부) (업무대행 결핵관리전담요원 인건비)	40	20	20	6	14	0	보조	
1087	보건소 결핵관리사업(동부) (결핵의심환자 및 접촉자 검사비 및 약제비)	31	16	15	5	10	0	보조	
1088	에이즈 및 성병예방(동부) (성매개감염병 및 에이즈 예방 홍보물 구입)	0.63	0.315	0.315	0	0.315	0	보조	
1089	에이즈 및 성병예방(동부) (에이즈 감염인 진료비 지원)	44	22	22	0	22	0	보조	
1090	에이즈 및 성병예방(동부) (성매개감염병 검진 및 치료비 지원)	1.4	0.7	0.7	0	0.7	0	보조	

일련 번호	사업명	예산총액(백만 원)						자체/보조	지역사회 보장계획 사업번호
		계	국비	지방비			기타		
				소계	시도	시·군·구			
1091	한센병환자 관리지원사업(동부) (재가 한센인 생계비 지원)	2	1	1	1	0	0	보조	
1092	한센인 의료 지원(동부)	0.5	0	0.5	0.05	0.45	0	보조	
1093	시민보건행정 추진 (보건업무관련 교육비)	3	0	3	0	3	0	자체	
1094	시민보건행정 추진 (피복비)	0.2	0	0.2	0	0.2	0	자체	
1095	시민보건행정 추진 (직무교육 및 보수교육 교육여비)	1	0	1	0	1	0	자체	
1096	시민보건행정 추진 (시민건강증진)	3	0	3	0	3	0	자체	
1097	시민보건행정 추진 (보건행정 선진화 추진)	8	0	8	0	8	0	자체	
1098	사례관리 전달체계 개선 (방문건강관리사업)(동탄) (방문건강관리 인력)	167	84	84	0	84	0	자체	
1099	사례관리 전달체계 개선 (방문건강관리사업)(동탄) (방문건강관리 인력(자체))	77	0	77	0	77	0	자체	
1100	사례관리 전달체계 개선 (방문건강관리사업)(동탄) (방문차량 임차료)	22	0	22	0	22	0	자체	
1101	사례관리 전달체계 개선 (방문건강관리사업)(동탄) (공무직 피복비)	0.4	0	0.4	0	0.4	0	자체	
1102	사례관리 전달체계 개선 (방문건강관리사업)(동탄) (공무직 교육비)	1	0	1	0	1	0	자체	
1103	사례관리 전달체계 개선 (방문건강관리사업)(동탄) (교육 및 사무용품 구입)	2	0	2	0	2	0	자체	
1104	사례관리 전달체계 개선 (방문건강관리사업)(동탄) (의료봉사실비)	4	0	4	0	4	0	자체	
1105	사례관리 전달체계 개선 (방문건강관리사업)(동탄) (의료소모품 구입)	8	0	8	0	8	0	자체	
1106	AID기반 어르신 건강관리서비스 시범사업(동탄) (시범사업 운영비)	10	5	5	0	5	0	보조	
1107	AID기반 어르신 건강관리서비스 시범사업(동탄) (공공운영비)	5.2	2.6	2.6	0	2.6	0	보조	
1108	AID기반 어르신 건강관리서비스 시범사업(동탄) (미션 성공자 인센티브 제공)	9	4.5	4.5	0	4.5	0	보조	
1109	AID기반 어르신 건강관리서비스 시범사업(동탄) (의료소모품 구입)	2	1	1	0	1	0	보조	
1110	암환자 의료비 지원(전환사업)	300	0	300	173	127	0	자체	

일련 번호	사업명	예산총액(백만 원)						자체/보조	지역사회 보장계획 사업번호
		계	국비	지방비			기타		
				소계	시도	시·군·구			
1111	자동심장충격기 설치 지원	20	0	20	0	20	0	자체	
1112	심폐소생술 응급처치 교육비 지원 (구조 및 응급처치 교육)	10	0	10	0	10	0	자체	
1113	공공심야약국 운영 (공공심야약국 홍보물품 및 현판)	1.6	0	1.6	0.5	1.1	0	자체	
1114	공공심야약국 운영 (공공심야약국 운영비 지원)	33	0	33	10	23	0	자체	
1115	보건소 연명의료등록사업 지원 (보조인력)	23	0	23	7	16	0	자체	
1116	보건서 연명의료등록사업 지원 (홍보물품)	5.2	0	5.2	1.6	3.6	0	자체	
1117	지역사회재활보건사업 (실버재활치료실 송영 운전원)	34	0	34	0	34	0	자체	
1118	보건의료서비스 제공 (의료인 대체인력)	7	0	7	0	7	0	자체	
1119	보건의료서비스 제공 (사무관리비)	17	0	17	0	17	0	자체	
1120	보건의료서비스 제공 (공공운영비)	4	0	4	0	4	0	자체	
1121	보건의료서비스 제공 (진료의사 업무대행비)	84	0	84	0	84	0	자체	
1122	보건의료서비스 제공 (진단검사 시약 및 소모품)	25	0	25	0	25	0	자체	
1123	보건의료서비스 제공 (내과진료실 의약품)	1	0	1	0	1	0	자체	
1124	화성시 U-만성질환관리센터 운영 (제안서평가위원회 심사수당)	1	0	1	0	1	0	자체	3-6
1125	화성시 U-만성질환관리센터 운영 (공공운영비)	62	0	62	0	62	0	자체	
1126	화성시 U-만성질환관리센터 운영 (U-만성질환관리센터 위탁운영)	945	0	945	0	945	0	자체	
1127	지역사회 통합건강증진사업 (통합건강증진 운영 인력)	79.2	39.6	39.6	0	39.6	0	보조	
1128	지역사회 통합건강증진사업 (원스톱 통합건강증진사업)	23	11.5	11.5	0	11.5	0	보조	
1129	지역사회 통합건강증진사업 (심뇌혈관질환 및 비만 예방관리 사업)	10	5	5	0	5	0	보조	
1130	지역사회 통합건강증진사업 (지역사회중심재활사업 교육용 운영 물품 구입)	1.5	0.75	0.75	0	0.75	0	보조	
1131	지역사회 통합건강증진사업 (전문인력 교육비)	1.2	0.6	0.6	0	0.6	0	보조	
1132	지역사회 통합건강증진사업 (원스톱 통합건강증진사업)	24	12	12	0	12	0	보조	
1133	지역사회 통합건강증진사업 (심뇌혈관 질환 예방 비만관리 사업)	5	2.5	2.5	0	2.5	0	보조	
1134	지역사회 통합건강증진사업 (지역사회중심재활 프로그램 강사비)	2.4	1.2	1.2	0	1.2	0	보조	

일련 번호	사업명	예산총액(백만 원)						자체/보조	지역사회 보장계획 사업번호
		계	국비	지방비			기타		
				소계	시도	시·군·구			
1135	지역사회 통합건강증진사업 (원스톱 통합건강증진사업 자원봉사자 실비)	1.5	0.75	0.75	0	0.75	0	보조	
1136	지역사회 통합건강증진사업 (심뇌혈관 질환 예방 및 비만관리 사업 자원봉사자 실비)	1	0.5	0.5	0	0.5	0	보조	
1137	지역사회 통합건강증진사업 (구강건강사업 의료 소모품)	3	1.5	1.5	0	1.5	0	보조	
1138	지역사회 통합건강증진사업 (심뇌혈관질환예방관리사업 의료 소모품)	3	1.5	1.5	0	1.5	0	보조	
1139	모바일 헬스케어 사업 (기간제근로자 보수)	27	13.5	13.5	0	13.5	0	보조	
1140	모바일 헬스케어 사업 (홍보물 구입)	8	4	4	0	4	0	보조	
1141	모바일 헬스케어 사업 (참여자 실비)	3	1.5	1.5	0	1.5	0	보조	
1142	모바일 헬스케어 사업 (검사용 스트랩)	1	0.5	0.5	0	0.5	0	보조	
1143	모바일 헬스케어 사업 (현장진단 혈액검사 기기(자체))	6	0	6	0	6	0	보조	
1144	지역사회중심 금연지원서비스 (금연상담사)	82	41	41	0	41	0	보조	
1145	지역사회중심 금연지원서비스 (금연홍보물)	38	19	19	0	19	0	보조	
1146	지역사회중심 금연지원서비스 (금연지도원 활동비)	5	2.5	2.5	0	2.5	0	보조	
1147	지역사회중심 금연지원서비스 (금연보조제 및 활동강화물품)	15	7.5	7.5	0	7.5	0	보조	
1148	지역사회중심 금연지원서비스 (금연구역 안내판)	7	3.5	3.5	0	3.5	0	보조	
1149	지역사회건강조사 조사분석 위탁운영 (건강조사원 실비)	0.5	0.25	0.25	0	0.25	0	보조	
1150	지역사회건강조사 조사분석 위탁운영 (지역사회건강조사)	70	35	35	0	35	0	보조	
1151	만성질환 사업기획 및 건강조사 FMTP (만성질환사업기획 및 건강조사 FMTP 교육비)	3	1.5	1.5	0	1.5	0	보조	
1152	지역 보건사업 우수사례 발굴 역량강화 교육과정	4	2	2	0	2	0	보조	
1153	시민 보건행정 추진 (보건업무 및 면허관련 교육비)	2	0	2	0	2	0	자체	
1154	시민 보건행정 추진 (동탄 시민건강증진)	3	0	3	0	3	0	자체	
1155	치매안심센터 운영 (의사 인건비)	18	14	4	1	3	0	보조	
1156	치매안심센터 운영 (치매안심센터 운영 인력)	157	125	5	5	0	0	보조	
1157	치매안심센터 운영 (치매안심센터 운영 휴직 및 사직 대체인력)	33	27	6	1	5	0	보조	

일련 번호	사업명	예산총액(백만 원)						자체/보조	지역사회 보장계획 사업번호
		계	국비	지방비			기타		
				소계	시도	시·군·구			
1158	치매안심센터 운영 (운영위원회 참석수당)	2	1.6	0.4	0.06	0.34	0	보조	
1159	치매안심센터 운영 (전문인력 교육비)	1.56	1.248	0.312	0.047	0.265	0	보조	
1160	치매안심센터 운영 (홍보물 구입)	23	19	4	1	3	0	보조	
1161	치매안심센터 운영 (교육 물품 구입)	15	12	3	0.45	2.55	0	보조	
1162	치매안심센터 운영 (치매환자 돌봄물품 구입)	13	11	2	1	2	0	보조	
1163	치매안심센터 운영 (치매공공후견 사례회의 참석수당)	2	1.6	0.4	0.06	0.34	0	보조	
1164	치매안심센터 운영 (치매극복의 날 행사)	26	21	5	1	4	0	보조	
1165	치매안심센터 운영 (인지강화교실 운영)	20	16	4	0.6	3.4	0	보조	
1166	치매안심센터 운영 (치매예방교실 운영)	24	19	5	1	4	0	보조	
1167	치매안심센터 운영 (치매예방 및 인지강화교실 운영 실비)	8.4	6.7	1.7	0.3	1.4	0	보조	
1168	치매안심센터 운영 (의료소모품 구입)	0.8	0.65	0.15	0.02	0.13	0	보조	
1169	치매안심센터 운영 (치매정밀검진비 지원)	2.7	2.16	0.54	0.081	0.459	0	보조	
1170	치매안심센터 운영 (치매정밀검진비 지원(자체))	6	0	6	0	6	0	자체	
1171	치매치료관리비 지원 (치매환자 진료비 및 약제비 지원)	63	0	63	36	27	0	자체	
1172	중증치매노인 공공후견사업 (후견심판청구비 지원)	2	1.6	0.4	0.06	0.34	0	보조	
1173	중증치매노인 공공후견사업 (공공후견인 활동비)	1.83	1.46	0.37	0.06	0.31	0	보조	
1174	노인보건센터 운영 (공공운영비)	0.3	0	0.3	0	0.3	0	자체	
1175	노인보건센터 운영 (노인보건센터 운영)	1,361	0	1,361	0	1,361	0	자체	
1176	노인보건센터 운영 (자산 및 물품취득비)	6	0	6	0	6	0	자체	
1177	모자보건사업 (홍보물 및 현수막 제작)	3	0	3	0	3	0	자체	
1178	모자보건사업 (모자보건 프로그램 강사비)	3	0	3	0	3	0	자체	
1179	모자보건사업 (모자보건 프로그램 운영 물품 구입)	1	0	1	0	1	0	자체	
1180	모자보건사업 (모자보건 프로그램 운영 실비)	1	0	1	0	1	0	자체	
1181	모자보건사업 (모자보건실 리모델링)	50	0	50	0	50	0	자체	

일련 번호	사업명	예산총액(백만 원)						자체/보조	지역사회 보장계획 사업번호
		계	국비	지방비			기타		
				소계	시도	시·군·구			
1182	난임부부 지원(전환사업)	534	0	534	401	133	0	자체	
1183	지역자율형 사회서비스 투자사업 (산모신생아 건강관리사)(전환사업)	1,409	0	1,409	966	423	0	자체	
1184	지역자율형 사회서비스 투자사업 (산모신생아 건강관리사 지원)(자체))	605	0	605	0	605	0	자체	
1185	선천성대사이상 검사 및 환아관리	99	49	50	25	25	0	보조	
1186	미숙아 및 선천성이상아 의료비지원	64	32	32	16	16	0	보조	
1187	선천성 난청검사 및 보청기 지원	6	3	3	1.5	1.5	0	보조	
1188	저소득층 기저귀 및 조제분유 지원	364	182	182	91	91	0	보조	
1189	희귀난치성 질환자 의료비 지원사업	232	116	0	0	116	0	보조	
1190	영유아 발달장애 정밀검사비 지원	3.4	2.7	0.7	0.35	0.35	0	보조	
1191	고위험임산부 의료비 지원	71	35	36	18	18	0	보조	
1192	산후조리비 지원사업	1,724	0	1,724	1,207	517	0	보조	
1193	국가예방접종 실시(어린이) (어린이 예방접종)	4,824	2,412	2,412	724	1,688	0	보조	
1194	국가예방접종 실시(어린이) (6개월~12세 어린이 인플루엔자 예방접종)	827	414	413	124	289	0	보조	
1195	국가예방접종 실시(어린이) (13세 어린이 인플루엔자 예방접종)	75	37	38	11	27	0	보조	
1196	국가예방접종 실시(어린이) (B형 간염 주산기 감염예방)	17	8	9	3	6	0	보조	
1197	국가예방접종 실시(성인) (성인 예방접종)	488	244	244	73	171	0	보조	
1198	국가예방접종 실시(성인) (임신부 인플루엔자 예방접종)	20	10	10	3	7	0	보조	
1199	코로나18 위탁의료기관 예방접종 시행	5,682	2,841	2,841	852	1,989	0	보조	
1200	백신유통관리(희석액)	15	0	15	15	0	0	자체	
1201	건강한아기 행복한엄마 지원사업 (출산지원금)	352	0	352	0	352	0	자체	
1202	건강한아기 행복한엄마 지원사업 (철분제 및 엽산제 구입)	100	0	100	0	100	0	자체	
1203	고위험군 예방접종 지원 (인플루엔자 예방접종 자원봉사자 실비)	10	0	10	0	10	0	자체	
1204	고위험군 예방접종 지원 (인플루엔자 예방접종 소모품 및 기자재)	1	0	1	0	1	0	자체	
1205	고위험군 예방접종 지원 (백신 구입 및 위탁의료기관 예방접종 시행비)	75	0	75	0	75	0	자체	

일련 번호	사업명	예산총액(백만 원)						자체/보조	지역사회 보장계획 사업번호
		계	국비	지방비			기타		
				소계	시도	시·군·구			
1206	한방난임 지원 사업 (한방난임 치료비)	15	0	15	0	15	0	자체	
1207	예비맘 풍진 예방접종 지원	20	0	20	0	20	0	자체	
1208	로타바이러스 예방접종 지원	1,176	0	1,176	0	1,176	0	자체	
1209	취학 전 아이러브(Eye Love) 사업 (접수 보조 인력)	53	0	53	0	53	0	자체	
1210	취학 전 아이러브(Eye Love) 사업 (안과검진비)	162	0	162	0	162	0	자체	
1211	보건의료서비스 제공 (코로나19 대응 전문인력)	40	0	40	0	40	0	자체	
1212	보건의료서비스 제공 (예방접종 소모품 및 기자재)	2	0	2	0	2	0	자체	
1213	저소득층 아동 치과의료비 지원	2	0	2	0	2	0	자체	
1214	초등학생 치과주치의 사업 (사업추진 서식 인쇄 및 홍보물품 구입)	13	0	13	9	4	0	자체	
1215	초등학생 치과주치의 사업 (초등학생 치과검진 및 진료비 지원)	261	0	261	183	78	0	자체	
1216	코로나19 백신 예방접종 운영 (위탁의료기관 배부용 희석액)	17	0	17	0	17	0	자체	
1217	공공 보건의료서비스 제공 (의료기사 대체인력)	7	0	7	0	7	0	자체	
1218	공공 보건의료서비스 제공 (모자보건 운영 휴직대체인력)	33	0	33	0	33	0	자체	
1219	공공 보건의료서비스 제공 (코로나19 대응 전문인력)	40	0	40	0	40	0	자체	
1220	공공 보건의료서비스 제공 (원격영상 판독료)	1	0	1	0	1	0	자체	
1221	공공 보건의료서비스 제공 (방사선 피복선량 측정 수수료)	0.08	0	0.08	0	0.08	0	자체	
1222	공공 보건의료서비스 제공 (업무대행의사 인건비)	84	0	84	0	84	0	자체	
1223	공공 보건의료서비스 제공 (진료실약품 및 소모품)	0.5	0	0.5	0	0.5	0	자체	
1224	공공 보건의료서비스 제공 (진단검사실 시약 및 소모품)	30	0	30	0	30	0	자체	
1225	시민 보건행정 추진 (보건업무관련 교육비)	3	0	3	0	3	0	자체	
1226	시민 보건행정 추진 (민원실 운영 소모품)	2	0	2	0	2	0	자체	
1227	시민 보건행정 추진 (동부권역 시민건강증진)	3	0	3	0	3	0	자체	
1228	보건지소, 진료소 운영 (보건지소, 진료소 전산소모품)	2	0	2	0	2	0	자체	
1229	보건지소, 진료소 운영 (통합건강증진 프로그램 재료 및 홍보물품)	5	0	5	0	5	0	자체	

일련 번호	사업명	예산총액(백만 원)						자체/보조	지역사회 보장계획 사업번호
		계	국비	지방비			기타		
				소계	시도	시·군·구			
1230	보건지소, 진료소 운영 (통합건강증진 프로그램 운영 강사수당)	19	0	19	0	19	0	자체	
1231	보건지소, 진료소 운영 (보건지소, 진료소 의료소모품)	2	0	2	0	2	0	자체	
1232	보건지소, 진료소 운영 (보건진료소 의약품)	19	0	19	0	19	0	자체	
1233	보건소 연명의료등록 지원 (연명의료등록 보조인력)	23	0	23	0	23	0	자체	
1234	보건소 연명의료등록 지원 (홍보물품)	5	0	5	1	4	0	자체	
1235	암환자 의료비 지원(전환사업)	179	0	179	103	76	0	자체	
1236	1차 보건의료서비스 지원 (저소득층 아동 치과의료비 지원)	3	0	3	0	3	0	자체	
1237	초등학생 치과주치의 사업 (치과주치의 사업 홍보물품)	4	0	4	3	1	0	자체	
1238	초등학생 치과주치의 사업 (초등학생 치과검진 및 진료비 지원)	84	0	84	59	25	0	자체	
1239	장애아동재활센터 운영 (사무관리비)	38	0	38	0	38	0	자체	
1240	장애아동재활센터 운영 (공공운영비)	10	0	10	0	10	0	자체	
1241	장애아동재활센터 운영	1,813	0	1,813	0	1,813	0	자체	
1242	장애아동재활센터 운영 (장애아동재활센터 운영 기자재)	18	0	18	0	18	0	자체	
1243	장애아 재활치료 교육센터 운영 (송산장애아동재활센터 운영)	80	0	80	8	72	0	자체	
1244	장애인재활치료시설 종사자 처우개선비 지원	22	0	22	22	0	0	자체	
1245	장애인재활치료시설 종사자 특수근무수당	7.8	0	7.8	0.78	7.02	0	자체	
1246	시민건강증진사업 (시민건강증진 홍보물품)	3	0	3	0	3	0	자체	
1247	시민건강증진사업 (시민건강증진사업 강사비)	7	0	7	0	7	0	자체	
1248	지역사회 통합건강증진사업 (통합건강증진센터 운영 휴직대체인력)	30	15	15	0	15	0	보조	
1249	지역사회 통합건강증진사업 (원스톱 통합건강증진사업 재료 및 홍보물품)	18	9	9	0	9	0	보조	
1250	지역사회 통합건강증진사업 (심뇌혈관질환 및 비만 예방관리 사업)	10	5	5	0	5	0	보조	
1251	지역사회 통합건강증진사업 (전문인력 교육비)	0.24	0.12	0.12	0	0.12	0	보조	
1252	지역사회 통합건강증진사업 (원스톱 통합건강증진사업 강사수당)	40	20	20	0	20	0	보조	

일련 번호	사업명	예산총액(백만 원)						자체/보조	지역사회 보장계획 사업번호
		계	국비	지방비			기타		
				소계	시도	시·군·구			
1253	지역사회 통합건강증진사업 (원스톱 통합건강증진사업 참여자 및 자원봉사자 실비)	4	2	2	0	2	0	보조	
1254	지역사회 통합건강증진사업 (구강건강사업 의료 소모품)	3.4	1.7	1.7	0	1.7	0	보조	
1255	지역사회 통합건강증진사업 (심뇌혈관질환예방관리사업 의료 소모품)	4	2	2	0	2	0	보조	
1256	지역사회중심 금연지원서비스 (금연상담사)	42	21	21	0	21	0	보조	
1257	지역사회중심 금연지원서비스 (금연홍보물)	10	5	5	0	5	0	보조	
1258	지역사회중심 금연지원서비스 (금연보조제 및 행동강화물품)	12	6	6	0	6	0	보조	
1259	지역사회건강조사 조사분석 위탁운영 (건강조사원 실비)	0.5	0.25	0.25	0	0.25	0	보조	
1260	지역사회건강조사 조사분석 위탁운영 (지역사회 건강조사)	68	34	34	0	34	0	보조	
1261	모자건강관리 통합서비스 운영 (예방접종 안내문 인쇄비 및 홍보물)	3	0	3	0	3	0	자체	
1262	모자건강관리 통합서비스 운영 (모자보건사업 홍보물 및 사무용품)	3	0	3	0	3	0	자체	
1263	모자건강관리 통합서비스 운영 (영유아 방문관리사업 운영)	32	0	32	0	32	0	자체	
1264	모자건강관리 통합서비스 운영 (모자보건사업 교육 운영)	1	0	1	0	1	0	자체	
1265	모자건강관리 통합서비스 운영 (교육 참가자 실비)	0.25	0	0.25	0	0.25	0	자체	
1266	모자건강관리 통합서비스 운영 (기타보상금)	40	0	40	0	40	0	자체	
1267	치매안심센터 운영 (치매안심센터 운영 인력)	83	66	17	3	14	0	보조	
1268	치매안심센터 운영 (치매안심센터 운영 인력)	27	21	6	2	4	0	보조	
1269	치매안심센터 운영 (치매전문인력 직무교육비)	0.6	0.48	0.12	0.018	0.102	0	보조	
1270	치매안심센터 운영 (치매예방 리플렛 제작 및 홍보물)	9.2	7.4	1.8	0.3	1.6	0	보조	
1271	치매안심센터 운영 (치매예방교육 및 온돌경로당사업 물품)	14	11.2	2.8	0.42	2.38	0	보조	
1272	치매안심센터 운영 (기저귀 및 치매환자 조호물품)	20	16	4	0.6	3.4	0	보조	
1273	치매안심센터 운영 (관용차량 임차료)	10.9	8.7	2.2	0.3	1.9	0	보조	
1274	치매안심센터 운영 (치매인지 재활 및 온돌경로당사업 강사수당)	36	29	7	1	6	0	보조	
1275	치매안심센터 운영 (치매인지 재활 및 온돌경로당사업 참여자 실비)	2.4	1.92	0.48	0.072	0.408	0	보조	

일련 번호	사업명	예산총액(백만 원)						자체/보조	지역사회 보장계획 사업번호
		계	국비	지방비			기타		
				소계	시도	시·군·구			
1276	치매안심센터 운영 (치매정밀검진비 지원)	2.4	1.92	0.48	0.072	0.408	0	보조	
1277	치매안심센터 운영 (치매정밀검진비 지원(자체))	9	0	9	0	9	0	자체	
1278	치매치료관리비 지원(전환사업) (치매환자 진료비 및 약제비 지원)	63	0	63	36	27	0	자체	
1279	난임부부 지원(전환사업)	160	0	160	120	40	0	자체	
1280	지역자율형 사회서비스 투자사업 (산모신생아 건강관리사)(전환사업)	384	0	384	269	115	0	자체	
1281	지역자율형 사회서비스 투자사업 (산모신생아 건강관리사 지원(자체))	165	0	165	0	165	0	자체	
1282	선천대사이상 검사 및 환아관리	24.8	12.4	12.4	6.2	6.2	0	보조	
1283	미숙아 및 선천성이상아 의료비지원	10.8	5.4	5.4	2.7	2.7	0	보조	
1284	선천성 난청검사 및 보청기지원	2.8	1.4	1.4	0.7	0.7	0	보조	
1285	저소득층 기저귀 및 조제분유 지원	182	91	91	45.5	45.5	0	보조	
1286	희귀질환자 의료비지원 사업	92	46	46	0	46	0	보조	
1287	영유아 발달장애 정밀검사비 지원	1.73	1.384	0.346	0.173	0.173	0	보조	
1288	고위험임산부 의료비 지원	14	7	7	3.5	3.5	0	보조	
1289	산후조리비 지원사업	448	0	448	314	134	0	자체	
1290	국가예방 접종실시(어린이) (어린이 예방접종)	2,144	1,072	1,072	322	750	0	보조	
1291	국가예방 접종실시(어린이) (6개월~12세 어린이 인플루엔자 예방접종)	368	184	184	55	129	0	보조	
1292	국가예방 접종실시(어린이) (13세 어린이 인플루엔자 예방접종)	33	17	16	5	11	0	보조	
1293	국가예방 접종실시(어린이) (B형 간염 주산기 감염예방)	8	4	4	1	3	0	보조	
1294	국가예방접종 실시(성인) (성인 예방접종)	488	244	244	73	171	0	보조	
1295	국가예방접종 실시(성인) (임신부 인플루엔자 예방접종)	20	10	10	3	7	0	보조	
1296	코로나19 위탁의료기관 예방접종 시행	2,841	1,421	1,420	426	994	0	보조	
1297	백신유통관리(희석액)	7	0	7	7	0	0	자체	
1298	건강한아기 행복한엄마 지원사업 (출산지원금)	86	0	86	0	86	0	자체	
1299	건강한아기 행복한엄마 지원사업 (임산부 철분제 및 엽산제)	16	0	16	0	16	0	자체	

일련 번호	사업명	예산총액(백만 원)						자체/보조	지역사회 보장계획 사업번호
		계	국비	지방비			기타		
				소계	시도	시·군·구			
1300	고위험군 예방접종 지원 (의료용 소모품)	7	0	7	0	7	0	자체	
1301	고위험군 예방접종 지원 (인플루엔자 백신 구입 및 유통기관 비용지원)	30	0	30	0	30	0	자체	
1302	한방난임 지원 사업	6	0	6	0	6	0	자체	
1303	사례관리 전달체계 개선(방문건강관리사업) (방문건강관리 운영 인력)	156	78	78	0	78	0	보조	
1304	사례관리 전달체계 개선(방문건강관리사업) (방문건강관리 운영 휴직대체인력)	1	0.5	0.5	0	0.5	0	보조	
1305	사례관리 전달체계 개선(방문건강관리사업) (방문건강관리 운영 휴직대체인력(자체))	42	0	42	0	42	0	자체	
1306	사례관리 전달체계 개선(방문건강관리사업) (방문건강관리사업 운영비(자체))	31	0	31	0	31	0	자체	
1307	사례관리 전달체계 개선(방문건강관리사업) (의료용소모품 및 방역물품(자체))	8	0	8	0	8	0	자체	
1308	AI IoT기반 어르신 건강관리서비스 시범사업 (사업 홍보 리플릿 및 홍보물품)	2	1	1	0	1	0	보조	
1309	AI IoT기반 어르신 건강관리서비스 시범사업 (공공운영비)	14	7	7	0	7	0	보조	
1310	AI IoT기반 어르신 건강관리서비스 시범사업 (미션 성공자 인센티브 물품)	6	3	3	0	3	0	보조	
1311	AI IoT기반 어르신 건강관리서비스 시범사업 (의료용소모품)	4.5	2.25	2.25	0	2.25	0	보조	
1312	예비맘 풍진 예방접종 지원	6	0	6	0	6	0	자체	
1313	로타바이러스 예방접종 지원	357	0	357	0	357	0	자체	
1314	취학 전 아이러브(Eye Love) 사업 (접수 보조 인력)	27	0	27	0	27	0	자체	
1315	취학 전 아이러브(Eye Love) 사업 (안과검진비)	48	0	48	0	48	0	자체	

붙임 ①

연차별 시행계획의 세부 내용



【붙임 1】 연차별 시행계획의 세부 내용

1) 세부 사업 1-1. 재가노인지원서비스센터 운영지원

구 분		주요 내용			
사업명	사업번호	세부 사업명		중점추진 사업여부	민관협력 사업여부
	1-1	재가노인지원서비스센터 운영지원		○	○
사업소관	담당과	담당팀	담당자	연락처	
	노인복지과	노인복지시설팀	문성란	031-5189-3875	
사업목적	○ 경제적·정신적·신체적인 이유로 독립적인 일상생활을 영위하기 어려운 노인과 복지 사각지대 노인들에게 일상생활 지원을 비롯한 각종 필요 서비스를 제공함으로써 지역사회 내에서 건강한 생활을 영위하는 데에 어려움이 없도록 하고자 함. ○ 예방적 복지 실현 및 사회안전망 구축을 목적으로 함.				
추진 근거(관련 규정)	○ 노인복지법 제39조 및 동법 시행규칙 제29조				
사업 변경내용 및 취지	*전년도 연차별 계획 대비 신설, 변경 해당 사업만 기재 ○ 해당 사항 없음.				
사업 기간	○ 2022. 1. 1. ~ 2022. 12. 31.				
지원 대상	선정기준	○ 주사무소가 경기도 내에 소재한 재가노인지원서비스 운영 능력을 갖춘 비영리법인			
	대상 규모	○ 1개소(80명)			
사업 내용	사업 유형	○ 보조금 교부 및 시설 운영지원 관리			
	세부 내용	○ 보조금 200백만 원 지원			
전달 체계	지원 절차	○ 신청 → 대상자 자격 확인 → 대상자 결정 → 서비스 제공			
	수행기관	○ 화성재가노인지원서비스센터			

구 분		주요 내용					
사업비 (백만 원)	재원구성(비중)	2021년 예산(A) (지속사업만)		2022년 예산(안)(B)		전년대비 증감률(%) $(\frac{B-A}{A} \times 100)$	
	계(①+②+③)	200	(100%)	200	(100%)	0	
	지방비	소계(①+②)	200	(100%)	200	(100%)	0
		①시도비	20	(10%)	20	(10%)	0
		②시군구비	180	(90%)	180	(90%)	0
	③기타	0	(0%)	0	(0%)	0	
	비고	○ 해당 사항 없음					
수행 목표	성과지표	○ 재가노인지원서비스센터 이용자 수					
	측정산식	○ 연간 서비스 이용자 수(명)					
	자료수집방법 및 출처	○ 이용자 명단(수행기관과 명단 공유)					
	목표수준(2022)	○ 80명					
목표수준 산출 근거	○ 2021년 경기도 재가노인지원서비스센터 사업지침(이용정원 80명) ○ 모니터링 결과 2021년 이용자 수 대비 큰 증감 없을 것으로 예상						
추진 체계	참여기관	기관별 역할		민관협력 및 주민참여 방법			
	지자체	○ 보조금 교부 및 시설 운영지원 관리		○ 예산확보 ○ 보조사업 진행 ○ 자원봉사			
	민간기관	○ 프로그램 계획수립 ○ 다양한 서비스 개발 및 제공					

2) 세부 사업 1-2. 장애인활동지원강화 사업

구 분		주요 내용			
사업명	사업번호	세부 사업명		중점추진 사업여부	민관협력 사업여부
	1-2	장애인활동지원강화 사업		○	○
사업 소관	담당과	담당팀	담당자	연락처	
	장애인복지과	장애인복지팀	김임호	031-5189-3960	
사업목적	○ 일상생활 및 사회생활이 어려운 장애인에게 국·도비 활동 지원급여 외에 시 자체적으로 활동 지원급여를 지원하여, 장애인의 자립생활과 사회참여를 증진시키고자 함.				
추진 근거(관련 규정)	○ 장애인복지법 제55조(활동보조인 등 서비스 지원)				
사업 변경내용 및 취지	○ 사업변경 : 수행목표 (목표수준 5% 이상 증가) ⇨ (목표수준 5% 이내 증가) *전년도 연차별 계획 대비 신설, 변경 해당 사업만 기재 ※ 코로나19로 인한 시 추가사업 바우처 사용 감소로 매년 5% 이상 확일적 예산 증가 불가				
사업 기간	○ 2022. 1. 1. ~ 2022.12.31.				
지원 대상	선정기준	○ 활동지원 국비 수급자 중 기능 제한 ×1점수 300 (아동 260점) 이상자 ○ 활동지원 국비 수급자 중 기능 제한 ×1점수 300(아동 260점) 미만 발달장애인 ※ 기능 제한 ×1 점수 300점은(인정조사 380점 임)			
	대상 규모	○ 사업계획 대상자 : 956명			
사업 내용	사업 유형	○ 바우처 서비스			
	세부 내용	○ 장애인활동지원 기능 제한점수 또는 인정조사점수에 따른 차등 지원 ○ 이용 시간: 10시간~140시간			
전달 체계	지원 절차	신청(수급자, 동주민센터) → 선정(시) →통보(시, 제공기관) → 서비스 제공(제공기관) →비용 청구(제공기관) → 비용 지급(시청)			
	수행기관	활동지원 제공기관을 통한 서비스 제공			

구 분		주요 내용					
사업비 (백만 원)	재원구성(비중)	2021년 예산(A) (지속사업만)		2022년 예산(안)(B)		전년대비 증감률(%) $(\frac{B-A}{A} \times 100)$	
	계(①+②+③)	4,372	(100%)	4,415	(100%)	1	
	지방비	소계(①+②)	4,372	(100%)	4,415	(100%)	1
		①시도비	0	(0%)	0	(0%)	0
		②시군구비	4,372	(100%)	4,415	(100%)	1
	③기타	0	(0%)	0	(0%)	0	
	비고	○ 해당 사항 없음.					
수행 목표	성과지표	○ 장애인활동지원 시 추가사업 예산 증가율					
	측정산식	○ (금년도 예산 - 전년도 예산) / 전년도 예산 * 100					
	자료수집방법 및 출처	○ 2022년 화성시 세출예산서					
	목표수준(2022)	○ 매년 예산액 5% 이내 증가					
	목표수준 산출 근거	○ 장애인활동지원에 관한 욕구 증가에 따른 시의 사업 확장 규모 확인					
추진 체계	참여기관	기관별 역할		민관협력 및 주민참여 방법			
	지자체	○ 바우처 비용 지급 및 제공기관 지도점검		○ 장애인활동지원기관 간담회 및 운영위원회 회를 통한 사업 의견수렴			
	활동지원기관	○ 이용자 및 활동지원사 매칭 ○ 이용자 및 활동지원사 모니터링 ○ 이용자 및 활동지원사 교육					

3) 세부 사업 1-3. 경로당지원사업

구 분		주요 내용			
사업명	사업번호	세부 사업명		중점추진 사업여부	민관협력 사업여부
	1-3	경로당지원사업		×	○
사업 소관	담당과	담당팀	담당자	연락처	
	노인복지과	노인여가시설팀	박정원	031-5189-3200	
사업목적	<ul style="list-style-type: none"> ○ 경로당 시설을 확충·보강하고 시설 운영에 필요한 보조금과 다양한 노인 프로그램을 지원하여 경로당 이용 활성화 ○ 시설환경 개선 및 이용 활성화를 통해 경로당의 공공적 역할을 강화 				
추진 근거(관련 규정)	<ul style="list-style-type: none"> ○ 노인복지법 제37조(노인여가복지시설의 설치) ○ 화성시 경로당 및 마을회관 지원 조례 제11조(경로당지원) ○ 화성시지역사회보장협의체 노인분과 제안사항 				
사업 변경내용 및 취지 <small>*전년도 연차별 계획 대비 신설, 변경 해당 사업만 기재</small>	<ul style="list-style-type: none"> ○ 사업변경 : 경로당 회장 월 50,000원, 분회장 월 70,000원 활동비 지원 추가 ☞ 「화성시 경로당 및 마을회관 지원 조례」 11조의2(활동비 지원)가 개정되어 무더위 및 한파 쉼터 관리, 코로나19 생활 방역, 경로당 일일 개폐 및 안전관리, 시설점검 및 보안관리, 노인회원 돌봄 등의 활동실적에 대한 보상금으로 경로당 회장 월 50,000원, 분회장 월 70,000원의 활동비를 지원 				
사업 기간	○ 2022. 1. 1. ~ 2022. 12. 31.				
지원 대상	선정기준	○ 전체 경로당 720개소 중 사업 신청 경로당			
	대상 규모	○ 전체 경로당 720개소(예상 신규 경로당 개소 수 포함)			
사업 내용	사업 유형	○ 현금, 현물 등			
	세부 내용	○ 사업별 상이(분기, 연 단위 등)			
전달 체계	지원 절차	○ 사업 신청(경로당 → 읍면동 또는 경로당 → 대한노인회 등 → 지원 적절성 검토 → 사업 지원)			
	수행기관	○ 노인복지과, 읍·면·동, (사)대한노인회 화성시지회, 각 경로당			

구 분		주요 내용					
사업비 (백만 원)	재원구성(비중)	2021년 예산(A) (지속사업만)		2022년 예산(안)(B)		전년대비 증감률(%) $(\frac{B-A}{A} \times 100)$	
	계(①+②+③)	7,486	(100%)	7,173	(100%)	-4	
	지방비	소계(①+②)	7,486	(100%)	7,173	(100%)	-4
		①시도비	535	(7%)	420	(6%)	-22
		②시군구비	6,951	(93%)	6,753	(94%)	-3
	③기타	0	(0%)	0	(0%)	0	
	비고	○ 해당 사항 없음.					
수행 목표	성과지표	○ 서비스 만족도					
	측정산식	○ 프로그램 만족도 평균 점수					
	자료수집방법 및 출처	○ 활성화 프로그램 지원 경로당 만족도 조사					
	목표수준(2022)	○ 85점					
목표수준 산출 근거	○ 5가지 평가항목 만족도 조사 : 프로그램 내용, 프로그램 운영, 시간, 강사 만족도, 기구(재료) 사용 만족도						
추진 체계	참여기관	기관별 역할		민관협력 및 주민참여 방법			
	지자체	○ 지원 대상자 통보 및 보조금 지급, 정산, 운영지원, 경로당 지도점검 등		○ 경로당 교육문화 프로그램, 노인복지 신문 보급, 경로당 시설 보험료 지원, 경로당 방역 소독 지원 등은 (사)대한노인회 화성시지회에 위탁하여 업무추진			
	활동지원기관	○ (사)대한노인회 화성시지회 : 경로당 교육문화 프로그램 운영, 신문 보급, 시설보험 가입 등		○ 경로당 교육문화 프로그램 사업 진행 및 만족도 조사 실시			

4) 세부 사업 1-4. 저소득 재가노인 식사 배달 서비스

구 분		주요 내용			
사업명	사업번호	세부 사업명		중점추진 사업여부	민관협력 사업여부
	1-4	저소득 재가노인 식사 배달 서비스		×	○
사업 소관	담당과	담당팀	담당자	연락처	
	노인복지과	노인정책팀	이윤혁	031-5189-3849	
사업목적	<ul style="list-style-type: none"> ○ 가정형편이 어렵거나 부득이한 사유로 식사를 거르거나 하지 못하는 거동 불편 어르신들에게 식사를 배달하여 노인 결식을 예방함. ○ 균형 잡힌 식사를 배달함으로써 노인급식의 수준을 향상하고자 함. 				
추진 근거(관련 규정)	<ul style="list-style-type: none"> ○ 노인복지법 제4조(보건복지증진의 책임) ○ 보건복지부 노인보건복지사업 안내 				
사업 변경내용 및 취지 *전년도 연차별 계획 대비 신설, 변경 해당 사업만 기재	○ 해당 사항 없음.				
사업 기간	○ 2022. 1. 1. ~ 2022. 12. 31.				
지원 대상	선정기준	<ul style="list-style-type: none"> ○ 도시근로자 월평균 소득 미만인 가구의 60세 이상 노인으로서 거동이 불편하고 경로 식당 이용이 어려워 결식이 우려되는 노인 ○ 60세 이상 기초생활수급 노인 및 차상위계층 노인 ○ 기타 시장·군수가 필요하다고 인정한 자(독거노인 등) 			
	대상 규모	○ 420명			
사업 내용	사업 유형	○ 식사 배달(도시락)			
	세부 내용	○ 주 1회			
전달 체계	지원 절차	○ 읍면동 지원 대상자를 결정하여 식사 배달 운영 기관에 수시 통보			
	수행기관	○ 노인복지과, 재가노인 식사 배달 수행기관 6개소			

구 분		주요 내용					
사업비 (백만 원)	재원구성(비중)	2021년 예산(A) (지속사업만)		2022년 예산(안)(B)		전년대비 증감률(%) $(\frac{B-A}{A} \times 100)$	
	계(①+②+③)	374	(100%)	441	(100%)	18%	
	지방 비	소계(①+②)	374	(100%)	441	(100%)	18%
		①시도비	37	(10%)	44	(10%)	19%
		②시군구비	337	(90%)	397	(90%)	18%
	③기타	0	(0%)	0	(0%)	0	
	비고	○ 해당 사항 없음.					
수행 목표	성과지표	○ 서비스 대상자 수					
	측정산식	○ 연간 서비스 대상자 수(명)					
	자료수집방법 및 출처	○ 분기별 사업정산서					
	목표수준(2022)	○ 2022년 성과지표의 목표수준					
	목표수준 산출 근거	○ 연간 서비스 대상자 수(명)					
추진 체계	참여기관	기관별 역할		민관협력 및 주민참여 방법			
	노인복지과	○ 예산 보조금 지급 및 지도점검		○ 읍면동 및 복지관 간 대상자 발굴을 위한 네트워크 구축			
	화성시남부 노인복지관	○ 음식을 조리 및 포장하여 주 1회 식사 배달 대상자에게 전달					
	화성시동탄 노인복지관						
	화성시서부 노인복지관						
	화성시나래울 종합사회복지관						
	화성시서부 종합사회복지관						
	화성시동탄치동천 종합사회복지관						
	화성시서부 종합사회복지관						
	화성시동탄치동천 종합사회복지관						
화성시서부 종합사회복지관							
화성시동탄치동천 종합사회복지관							

5) 세부 사업 1-5. 장애인가족지원센터 운영

구 분		주요 내용			
사업명	사업번호	세부 사업명		중점추진 사업여부	민관협력 사업여부
	1-5	장애인가족지원센터 운영		×	○
사업 소관	담당과	담당팀	담당자	연락처	
	장애인복지과	장애인정책팀	김다빈	031-5189-3225	
사업목적	<ul style="list-style-type: none"> ○ 화성시에 거주하고 있는 장애인 및 장애인 가족 구성원이 건강하고 안정된 생활을 하도록 가족 지원 서비스를 지원하고자 함. ○ 구성원의 가족관계 형성을 통하여 삶의 질을 향상시키고, 기분 좋은 변화 행복한 화성시를 만들어가고자 함. ○ 장애인가족지원센터에 대한 정책지원을 체계화하여 좀 더 안정적인 장애인복지 를 만들어가는 화성시로의 위상 및 정책에 기여하고자 함. 				
추진 근거(관련 규정)	<ul style="list-style-type: none"> ○ 장애인복지법 제30조2(장애인 가족 지원) ○ 화성시 장애인복지 증진에 관한 조례 제14조의 3(장애인가족지원센터의 설치 및 운영) 				
사업 변경내용 및 취지 *전년도 연차별 계획 대비 신설, 변경 해당 사업만 기재	○ 해당 사항 없음.				
사업 기간	○ 2022. 1. 1. ~ 2022. 12. 31.				
지원 대상	선정기준	○ 화성시 거주 장애인 및 장애인 가족			
	대상 규모	○ 화성시 장애인 및 장애인 가족			
사업 내용	사업 유형	○ 서비스 지원			
	세부 내용	<ul style="list-style-type: none"> ○ 장애인가족맞춤지원: 장애인 가족·부모 등 상담, 장애인복지 정보제공 ○ 장애인 가족 역량 강화: 장애인 가족 대면·비대면 교육 ○ 장애인 가족 휴식 지원: 장애인 가족 문화 활동·여행 지원 ○ 지역사회 협력 			
전달 체계	지원 절차	○ 화성시장장애인가족지원센터 전화(031-8059-3556) 및 홈페이지, 내방 신청			
	수행기관	○ 화성시장장애인가족지원센터			

구 분		주요 내용					
사업비 (백만 원)	재원구성(비중)	2021년 예산(A) (지속사업만)		2022년 예산(안)(B)		전년대비 증감률(%) $(\frac{B-A}{A} \times 100)$	
	계(①+②+③)	228	(100%)	235	(100%)	3	
	지방비	소계(①+②)	228	(100%)	235	(100%)	3
		①시도비	20	(9%)	20	(8%)	0
		②시군구비	208	(91%)	215	(92%)	3.3
	③기타	0	(0%)	0	(0%)	0	
	비고	○ 해당 사항 없음.					
수행 목표	성과지표	○ 화성시 장애인가족지원센터 회원 수					
	측정산식	○ 전체 회원 수					
	자료수집방법 및 출처	○ 화성시장애인가족지원센터 회원명부					
	목표수준(2022)	○ 800명					
목표수준 산출 근거	○ 2021년 목표 및 코로나19 상황 반영						
추진 체계	참여기관	기관별 역할		민관협력 및 주민참여 방법			
	지자체	○ 가족 지원 사업수행		○ 지자체는 예산확보를 통하여 장애인 가족지원센터 운영지원			
	공공기관	○ 장애인가족지원센터 운영		○ 프로그램 운영 시 장애인단체 및 시설을 활용하여 주민참여 증대			
민간기관	○ 장애인가족지원센터 운영 자문 및 홍보		○ 수탁기관은 공모 선정을 통한 예산 절 감 및 MOU 체결로 효율성 증대·운영				

6) 세부 사업 1-6. 아동·청소년 교육권 보장을 위한 사례관리 강화

구 분		주요 내용																									
사업명	사업번호	세부 사업명		증점추진 사업여부	민관협력 사업여부																						
	1-6	아동·청소년 교육권 보장을 위한 사례관리 강화		×	○																						
사업 소관	담당과	담당팀	담당자	연락처																							
	아동보육과	아동돌봄팀	김미영	031-5189-6078																							
사업목적	<ul style="list-style-type: none"> ○ 시립 아동 청소년센터 전체 이용 아동 대상으로 사례관리를 실시함으로써 위험, 위기에 노출되기 쉬운 아동을 대상으로 보건, 복지, 교육 등 맞춤형 통합서비스를 제공하여 빈곤으로부터 취약계층 아동을 보호하고 공평한 출발 기회를 보장하고 기여하는데 목표를 둔. ○ 취약계층 아동이 건강하고 행복한 사회구성원으로 성장할 수 있도록 하는데 기여함. 																										
추진 근거(관련 규정)	<ul style="list-style-type: none"> ○ 아동복지법 제37조(취약계층 아동에 대한 통합서비스 지원) ○ 아동복지법 시행령 제37조(취약계층 아동에 대한 통합서비스 지원) ○ 화성시 시립 아동·청소년센터 사무편람 : 서비스 지원 방식(연계방식), 서비스 유형(맞춤 서비스) 																										
사업 변경내용 및 취지 *전년도 연차별 계획 대비 신설, 변경 해당 사업만 기재	○ 부서변경(드림스타트팀 → 아동돌봄팀)																										
사업 기간	○ 2022. 1. 1. ~ 2022. 12. 31.																										
지원 대상	선정기준	○ 관내 만 18세 미만 취약계층 아동 중 시립 아동·청소년센터 이용 아동																									
	대상 규모	○ 159명																									
사업 내용	사업 유형	○ 서비스 지원																									
	세부 내용	○ 대상자 및 가족의 욕구 및 문제점에 따라 지원 및 서비스 연계																									
전달 체계	지원 절차	<table border="1"> <thead> <tr> <th>접수</th> <th>사정</th> <th>계획</th> <th>실행</th> <th>점검</th> <th>종결</th> </tr> </thead> <tbody> <tr> <td>대상자 발굴</td> <td>욕구 조사</td> <td>사례 회의</td> <td rowspan="3">서비스 실행</td> <td rowspan="2">서비스 점검</td> <td>종결심사</td> </tr> <tr> <td>초기상담</td> <td>양육환경 및 아동 발달 사정</td> <td>대상자선정</td> <td>재사정</td> <td rowspan="2">재조사</td> <td rowspan="2">종결</td> </tr> <tr> <td>인적정보</td> <td></td> <td>제공계획</td> <td></td> </tr> </tbody> </table>				접수	사정	계획	실행	점검	종결	대상자 발굴	욕구 조사	사례 회의	서비스 실행	서비스 점검	종결심사	초기상담	양육환경 및 아동 발달 사정	대상자선정	재사정	재조사	종결	인적정보		제공계획	
		접수	사정	계획	실행	점검	종결																				
대상자 발굴	욕구 조사	사례 회의	서비스 실행	서비스 점검	종결심사																						
초기상담	양육환경 및 아동 발달 사정	대상자선정			재사정	재조사	종결																				
인적정보		제공계획																									
수행기관	○ 시립 아동 청소년센터 6개소																										

구 분		주요 내용					
사업비 (백만 원)	재원구성(비중)	2021년 예산(A) (지속사업만)		2022년 예산(안)(B)		전년대비 증감률(%) $(\frac{B-A}{A} \times 100)$	
	계(①+②+③)	1,336	(100%)	1,672	(100%)	25	
	지방 비	소계(①+②)	1,336	(100%)	1,672	(100%)	25
		①시도비	0	(0%)	0	(0%)	0
		②시군구비	1,336	(100%)	1,672	(100%)	25
	③기타	0	(0%)	0	(0%)	0	
	비고	○ 해당 사항 없음.					
수행 목표	성과지표	○ 시립 아동 청소년센터 입소 이용자 수					
	측정산식	○ 입소 이용자 수(명)					
	자료수집방법 및 출처	○ 이용자 명단(행복e음 시스템 추출)					
	목표수준(2022)	○ 159명					
	목표수준 산출 근거	○ 2021년 11월 현재 이용자 수(222명 정원, 149명 이용) 대비 이용률 10% 상향 수치 제시					
추진 체계	참여기관	기관별 역할		민관협력 및 주민참여 방법			
	지자체	○ 화성시청 아동보육과		○ 민관이 협력하여 대상자를 발굴하고 있음 ○ 삼성전자 DS 부문, 현대자동차, 신용협동조합 등 민간기관에서 후원 사업을 통해 센터 프로그램 지원 ○ 시 산하단체를 통해 센터 운영 및 프로그램 지원			
	공공기관	○ 읍면동 맞춤형복지팀, 드림스타트, 민간 지역아동센터					
	민간기관	○ 시립아동청소년센터 ○ 평생학습과(학습 멘토링), 화성시문화재단(문화예술프로그램), 자원봉사센터(재능기부자 연계), 화성시사회복지재단(센터 운영)					
○ 삼성전자 DS 부문(희망 공부방), 현대자동차(특화프로그램), 행복나래(학습 지원) 등							

7) 세부 사업 1-8. 아동을 위한 복합서비스 지원 사업

구 분		주요 내용			
사업명	사업번호	세부 사업명		증점추진 사업여부	민관협력 사업여부
	1-8	아동을 위한 복합서비스 지원 사업		×	○
사업 소관	담당과	담당팀	담당자	연락처	
	아동보육과	아동친화팀	조혜정	031-5189-6569	
사업목적	<ul style="list-style-type: none"> ○ 아동들이 경험할 수 있는 심리적인 어려움에 대한 서비스를 포함하여 직업과 문화 체험을 제공할 수 있는 복합서비스 지원센터를 운영하여 아동과 아동을 양육하는 가족의 어려움을 완화하고자 함. ○ 아동들에게 다양한 서비스를 제공할 수 있는 시스템을 구축 및 운영함. 				
추진 근거(관련 규정)	<ul style="list-style-type: none"> ○ 아동복지법 제50조 (아동복지시설의 설치) ○ 화성시 아동상담소 설치 및 운영 지원 조례 ○ 화성시 어린이문화센터 설치 및 운영 조례 				
사업 변경내용 및 취지 *전년도 연차별 계획 대비 신설, 변경 해당 사업만 기재	○ 해당 사항 없음.				
사업 기간	○ 2022. 1. 1. ~ 2022. 12. 31.				
지원 대상	선정기준	○ 아동상담소와 어린이문화센터를 이용하는 아동 및 가족			
	대상 규모	<ul style="list-style-type: none"> ○ 아동상담소: 심리상담 서비스 및 부모교육 제공 ○ 어린이문화센터: 아동에게 체험, 교육, 문화, 놀이 등 복합서비스 제공 			
사업 내용	사업 유형	○ 서비스 지원			
	세부 내용	<ul style="list-style-type: none"> ○ 아동상담소: 이용 아동에 대한 심리상담 및 정서 문제해결 서비스 제공 ○ 어린이문화센터: 이용 아동에 대한 다양한 문화체험 콘텐츠 제공 			
전달 체계	지원 절차	○ 아동보육과, 아동상담소, 어린이문화센터			
	수행기관	○ 시립아동청소년센터 6개소			

구 분		주요 내용					
사업비 (백만 원)	재원구성(비중)	2021년 예산(A) (지속사업만)		2022년 예산(안)(B)		전년대비 증감률(%) $(\frac{B-A}{A} \times 100)$	
	계(①+②+③)	3,350	(100%)	3,556	(100%)	6	
	지방비	소계(①+②)	3,350	(100%)	3,556	(100%)	6
		①시도비	0	(0%)	0	(0%)	0
		②시군구비	3,350	(100%)	3,556	(100%)	6
	③기타	0	(0%)	0	(0%)	0	
	비고	○ 해당 사항 없음.					
수행 목표	성과지표	○ 시설별 이용자 수					
	측정산식	○ 당해 연도 시설별 이용자 수					
	자료수집방법 및 출처	○ 운영 현황 보고 공문 및 내부성과 보고 자료					
	목표수준(2022)	○ 아동상담소: 3,650명, 어린이문화센터: 40,320명					
	목표수준 산출 근거	○ 코로나19 관련 운영 사항 반영					
추진 체계	참여기관	기관별 역할		민관협력 및 주민참여 방법			
	아동보육과	○ 아동상담소 운영 전반에 관한 업무 ○ 어린이문화센터 운영 전반에 관한 업무		○ 사례연계 및 후원 등 지역자원 연계 ○ 업무협약을 통한 사업연계 실시			
	아동 발달 상담센터	○ 민간 병원과 자체 협약으로 의료비 할인					
	아동가족상담센터	○ 민간 학원과 자체 협약으로 학원비 할인					
	한국가족치료학회	○ 기타 민간기관과 협약으로 취약계층 지원					
	동화초등학교	○ 교육기관과 업무협약을 통해 학습지원 및 교류					
	둘리뮤지엄	○ 어린이 문화기관과의 업무협약을 통해 콘텐츠 교류					
	어린이자문단	○ 아동이 주체가 되어 워크숍, 캠페인 등 진행					

8) 세부 사업 1-9. 화성형 아이키움터 운영(확대)

구 분		주요 내용			
사업명	사업번호	세부 사업명		중점추진 사업여부	민관협력 사업여부
	1-9	화성형 아이키움터 운영(확대)		×	×
사업 소관	담당과	담당팀	담당자	연락처	
	여성가족과	건강가정팀	김민석	031-5189-3533	
사업목적	<ul style="list-style-type: none"> ○ 자조적 모임을 기반으로 핵가족화로 인해 약화된 가족 돌봄 기능을 보완함. ○ 부모의 육아 부담 경감 및 돌봄 공동체 조성을 통해 양육 친화적인 사회 환경 구축 				
추진 근거(관련 규정)	○ 아이돌봄지원법 제19조(공동육아나눔터)				
사업 변경내용 및 취지 *전년도 연차별 계획 대비 신설, 변경 해당 사업만 기재	○ 사업변경 : 사업명 (육아나눔터 확대 운영) ⇨ (화성형 아이키움터 운영(확대))				
사업 기간	○ 2022. 1. 1. ~ 2022. 12. 31.				
지원 대상	선정기준	○ 만 12세 이하 아동 및 보호자			
	대상 규모	○ 15,000명			
사업 내용	사업 유형	○ 서비스			
	세부 내용	○ 평일 10시~18시			
전달 체계	지원 절차	○ 가입(등록) 후 이용			
	수행기관	○ 화성시건강가정·다문화가족지원센터			

구 분		주요 내용					
사업비 (백만 원)	재원구성(비중)	2021년 예산(A) (지속사업만)		2022년 예산(안)(B)		전년대비 증감률(%) $(\frac{B-A}{A} \times 100)$	
	계(①+②+③)	377	(100%)	472	(100%)	25	
	지방 방 비	소계(①+②)	377	(100%)	472	(100%)	25
		①시도비	0	(0%)	0	(0%)	0
		②시군구비	377	(100%)	472	(100%)	25
	③기타	0	(0%)	0	(0%)	0	
	비고	○ 해당 사항 없음.					
수행 목표	성과지표	○ 연간 공동육아나눔터 이용자 수					
	측정산식	○ 연간 공동육아나눔터 이용자 수(명)					
	자료수집방법 및 출처	○ 내부자료					
	목표수준(2022)	○ 15,000명					
	목표수준 산출 근거	○ 전년도 실적					
추진 체계	참여기관	기관별 역할		민관협력 및 주민참여 방법			
	지자체	○ 화성시공동육아나눔터 예산 및 관리 총괄		○ 예산확보 ○ 인력충원			
	민간기관	○ 화성시공동육아나눔터 운영		○ 참여형 프로그램 개발 및 참여 독려			

9) 세부 사업 1-10. 저소득 한부모가족 지원 확대

구 분		주요 내용			
사업명	사업번호	세부 사업명		중점추진 사업여부	민관협력 사업여부
	1-10	저소득 한부모가족 지원 확대		×	×
사업 소관	담당과	담당팀	담당자	연락처	
	여성가족과	건강가정팀	송승희	031-5189-3942	
사업목적	○ 저소득 한부모가족 등이 가족기능을 유지하고, 건강하고 문화적인 생활을 영위할 수 있도록 내실 있는 지원 사업을 수행함으로써 한부모가족의 생활 안정 및 자립기반 조성과 복지증진에 기여함.				
추진 근거(관련 규정)	○ 화성시 한부모 가족 지원 조례 제5조(한부모 가족 등에 대한 지원)				
사업 변경내용 및 취지 <small>*전년도 연차별 계획 대비 신설, 변경 해당 사업만 기재</small>	○ 해당 사항 없음.				
사업 기간	○ 2022. 1. 1. ~ 2022. 12. 31.				
지원 대상	선정기준	○ 중위소득 52% 이하 한부모가족 ○ ※ 국민 기초 생계급여 및 타 난방비 수급자 제외			
	대상 규모	○ 1,100명			
사업 내용	사업 유형	○ 현금지원			
	세부 내용	○ 연간 5개월(1월~3월 및 11월~12월) ○ 가구당 월 50천원 지원			
전달 체계	지원 절차	○ 읍면동 행정복지센터 - 자격 확인 및 여성가족과로 대상자 리스트 송부 ○ 화성시 여성가족과 - 자격 확인 완료 후 세대별 겨울철 난방비 지급			
	수행기관	○ 화성시 여성가족과 및 화성시 읍면동 행정복지센터			

구 분		주요 내용					
사업비 (백만 원)	재원구성(비중)	2021년 예산(A) (지속사업만)		2022년 예산(안)(B)		전년대비 증감률(%) $(\frac{B-A}{A} \times 100)$	
	계(①+②+③)	275	(100%)	275	(100%)	0	
	지방비	소계 (①+②)	275	(100%)	275	(100%)	0
		①시도비	0	(0%)	0	(0%)	0
		②시군구비	275	(100%)	275	(100%)	0
	③기타	0	(0%)	0	(0%)	0	
	비고	○ 해당 사항 없음.					
수행 목표	성과지표	○ 지원 세대수(세대)					
	측정산식	○ 지원 세대수(세대)					
	자료수집방법 및 출처	○ 사회보장정보시스템(행복e음)					
	목표수준(2022)	○ 1,100세대					
	목표수준 산출 근거	○ '21.1.~3.까지 세대수 2,823 ÷ 3개월 = 평균 941가구 ○ 3월 이후 추가 예상 가구 수치 159가구 ○ 총 1,100세대					
추진 체계	참여기관	기관별 역할		민관협력 및 주민참여 방법			
	지자체	여성 가족과	○ 자격 확인 완료 후 세대별 겨울철 난방비 지급		○ 해당 사항 없음.		
		읍면동	○ 자격 확인				

10) 세부 사업 1-11. 지역사회통합 돌봄 사업 추진

구 분		주요 내용			
사업명	사업번호	세부 사업명		중점추진 사업여부	민관협력 사업여부
	1-11	지역사회통합 돌봄 사업 추진		×	○
사업 소관	담당과	담당팀	담당자	연락처	
	복지정책과	통합돌봄지원팀	임혜민	031-5189-6151	
사업목적	<ul style="list-style-type: none"> ○ 노인인구 수의 급속한 증가로 고령화 시대에 접어들어 따라 1인 가구 급증 및 높은 수준의 맞벌이 가구 비중 증가로 가족 내에서 돌봄이 어렵게 됨. ○ 이러한 상황에서 현 노인 돌봄 서비스는 저소득층과 욕구 심각성이 높은 인구에 집중되어 있으며, 전달체계의 분절성과 파편적으로 인해 투입되는 예산에 비해 정책 효과성이 적은 편임. ○ 전달체계 개편을 위해 노인을 대상으로 한 돌봄 본부를 3개 권역에 설치 및 돌봄 매니저를 배치하여 노인 중심 맞춤형 원스톱 복지·보건 통합돌봄 제공을 통한 인구구조 변화 및 고령화 시대를 대비하고자 함. 				
추진 근거(관련 규정)	<ul style="list-style-type: none"> ○ 사회보장기본법 제29조 ○ 화성시 지역사회 통합돌봄에 관한 조례(조례 제1653호/2020.06.03.) ○ 보건복지 전달체계 강화 시범사업(노인 통합돌봄) 추진계획 (복지정책과-28827/2020.09.07.) 				
사업 변경내용 및 취지 *전년도 연차별 계획 대비 신설, 변경 해당 사업만 기재	○ 해당 사항 없음.				
사업 기간	○ 2022. 1. 1. ~ 2022. 12. 31.				
지원 대상	선정기준	○ 등급 인정자 중 3등급~인지 지원 등급, 등급외자, 요양등급 탈락자 중 돌봄서비스를 원하는 자			
	대상 규모	○ 돌봄 필요 대상자 : 8,419명(전체 노인의 11% 추정)			
사업 내용	사업 유형	○ 서비스 지원, 현물 지원(식사)			
	세부 내용	<ul style="list-style-type: none"> ○ 돌봄케어회의를 통한 대상자의 욕구에 맞는 돌봄서비스 제공 ○ 보건의료서비스 : AI·IOT 기반 건강관리, 방문 진료 시범사업연계, 만성질환 관리, 퇴원환자 관리 ○ 요양 서비스 : 정기방문 수시 대응형 서비스, 기능회복 서비스 ○ 일상생활 서비스 : 동행 지원, 식생활 지원 ○ 주거 서비스 : 주택 개조 서비스 			

구 분		주요 내용					
		○ 요양 서비스 - 기능회복 : 78,368천원(물리치료사 2명, 12개소 월 80명 지원) ○ 일상생활 - 동행 지원 서비스 : 91,000천원(150명) - 식생활 지원 : 392,040천원(월 300명) ○ 주거 서비스 - 주택 개조 서비스 : 280,000천원(70가구)					
전달 체계	지원 절차	○ 신청·접수-초기상담-방문 확인-돌봄 회의 및 대상자 확정-서비스 지원 점검 후 종결					
	수행기관	○ 권역별 통합돌봄 본부					
사업비 (백만 원)	재원구성(비중)	2021년 예산(A) (지속사업만)		2022년 예산(안)(B)		전년대비 증감률(%) $(\frac{B-A}{A} \times 100)$	
	계(①+②+③)	1,543	(100%)	1,000	(100%)	-3,535	
	지방비	소계 (①+②)	571	(37%)	500	(50%)	-12
		①시도비	0	(0%)	0	(%)	0
		②시군구비	571	(37%)	500	(50%)	-12
	③기타 (국비)	972	(63%)	500	(50%)	-49	
	비고	○ 보건복지부 공모사업					
수행 목표	성과지표	○ 권역별 통합돌봄 이용자 수					
	측정산식	○ 연간 권역별 통합 돌봄서비스 이용자 수					
	자료수집방법 및 출처	○ 자체 시스템 이용					
	목표수준(2022)	○ 1,000명					
	목표수준 산출 근거	○ 각 서비스 대상자 수					
추진 체계	참여기관	기관별 역할		민관협력 및 주민참여 방법			
	지자체	○ 사업계획 수립 및 서비스 개발		○ 읍면동 마을복지계획 연계 ○ 읍면동 협의체 및 봉사단체와 협업			
	공공기관	○ 사업계획 수립 및 서비스 개발					
	민간기관	○ 서비스 수행 및 제공					

11) 세부 사업 2-1. 청년 구직자 인턴 사업

구 분		주요 내용			
사업명	사업번호	세부 사업명		중점추진 사업여부	민관협력 사업여부
	2-1	청년 구직자 인턴 사업		×	×
사업 소관	담당과	담당팀	담당자	연락처	
	여성가족과	청년팀	박진영	031-5189-6420	
사업목적	○ 청년들의 진로 탐색을 위한 행정직무 일과 그 일을 경험할 기회를 제공함으로써 동기 강화 및 자신감 향상에 기여함.				
추진 근거(관련 규정)	○ 청년고용촉진 특별법(제8조의2 : 청년에 대한 직장체험 기회 제공) ○ 화성시 청년 일자리 창출 촉진에 관한 조례(제8조)				
사업 변경내용 및 취지 *전년도 연차별 계획 대비 신설, 변경 해당 사업만 기재	○ 성과지표 변경 (청년 구직자 인턴 참여자 수, 사업참여 만족도)⇒(청년 구직자 인턴참여자 수) ※ 사유 : 만족도 조사가 필수사항이 아님. 참여자의 50% 미만 응답으로 인해 성과지표로 부적합함.				
사업 기간	○ 2022. 4. 1. ~ 2022. 12. 31.				
지원 대상	선정기준	○ 화성시에 주민등록을 둔 만19세~34세 청년 미취업자 (2021~2022년 청년인턴 사업참여자 제외)			
	대상 규모	○ 연간 50명			
사업 내용	사업 유형	○ 현금지원			
	세부 내용	○ 주 40시간 근무, 최저시급 지급			
전달 체계	지원 절차	○ 여성가족과에서 사업 희망부서 수요조사, 근로자 신청서 접수, 선발, 참여자 배치			
	수행기관	○ 각 사업부서에서 근로감독			

구 분		주요 내용					
사업비 (백만 원)	재원구성(비중)	2021년 예산(A) (지속사업만)		2022년 예산(안)(B)		전년대비 증감률(%) $(\frac{B-A}{A} \times 100)$	
	계(①+②+③)	315	(100%)	335	(100%)	6	
	지방비	소계 (①+②)	315	(100%)	335	(100%)	6
		①시도비	0	(0%)	0	(0%)	0
		②시군구비	315	(100%)	335	(100%)	6
	③기타	0	(0%)	0	(0%)	0	
비고	○ 해당 사항 없음.						
수행 목표	성과지표	○ 청년 구직자 인턴 참여자 수					
	측정산식	○ 참여자 수(명)					
	자료수집방법 및 출처	○ 일 모아 시스템					
	목표수준(2022)	○ 50명					
	목표수준 산출 근거	○ 2021년 청년 구직자 인턴 사업 수혜자(50명)					
추진 체계	참여기관	기관별 역할		민관협력 및 주민참여 방법			
	지자체	여성가족과	○ 사업계획, 예산지원	○ 사업계획 시 실 과소 및 읍면동의 희망 수요조사를 받고 이를 적극적으로 검토 ○ 사업 시행 중 설문조사 실시로 근로자들의 만족도 및 불만 사항 검토			
	실 과소 및 읍면동	○ 사업 시행(근로자 관리 감독)					

12) 세부 사업 2-2. 신중년 맞춤형 지원 사업

구 분		주요 내용			
사업명	사업번호	세부 사업명		중점추진 사업여부	민관협력 사업여부
	2-2	신중년 맞춤형 지원 사업		×	×
사업 소관	담당과	담당팀	담당자	연락처	
	일자리정책과	공공일자리팀	국우현	031-5189-7119	
사업목적	○ 신중년층의 공공부문 및 민간부문 취업 지원				
추진 근거(관련 규정)	○ 사회보장기본법상 사회보장제도 하 출산, 양육, 실업, 노령, 장애, 질병, 빈곤 및 사망 등의 사회적 위험으로부터 모든 국민을 보호하고 국민 삶의 질을 향상하는데 필요한 소득, 서비스를 보장하는 사회보험, 공공부조 및 사회서비스가 필요함. ○ 중년층은 취업시장에서 소외되어 있어 실업, 빈곤 등의 사회적 위험에 노출될 가능성이 큼. 따라서 미취업 신중년층의 일자리를 지원하여 안정된 생계보장에 기여하고 사회적 위험으로부터 모든 국민을 보호해야 할 필요성이 있음.				
사업 변경내용 및 취지 *전년도 연차별 계획 대비 신설, 변경 해당 사업만 기재	○ 해당 사항 없음.				
사업 기간	○ 2022. 1. 1. ~ 2022. 12. 31.				
지원 대상	선정기준	○ 화성시에 주민등록이 되어 있는 실업 및 퇴직한 신중년(만45세~64세) ○ 해당 분야에 대한 자격 및 경력소지자			
	대상 규모	○ 연간 50명(상하반기 25명씩) 규모			
사업 내용	사업 유형	○ 현금지원(계좌이체)			
	세부 내용	○ 주 25~40시간 근무, 최저시급 지급, 부대 간식비 별도			
전달 체계	지원 절차	○ 부서 수요조사 및 모집통합공고(일자리정책과) → 참여자접수(사업부서) → 서류, 면접 심사(사업부서) → 선발 및 배치(일자리정책과) → 인건비 지급 및 취업 알선(일자리정책과)			
	수행기관	○ 신중년 재도약 희망 사업: 각 사업부서에서 근로감독 ○ 신중년 고용지원 사업: 화성상공회의소 수행			

구 분		주요 내용					
사업비 (백만 원)	재원구성(비중)	2021년 예산(A) (지속사업만)		2022년 예산(안)(B)		전년대비 증감률(%) $(\frac{B-A}{A} \times 100)$	
	계(①+②+③)	911	(100%)	874	(100%)	-4	
	지방비	소계 (①+②)	911	(100%)	874	(100%)	-4
		①시도비	911	(100%)	874	(100%)	-4
		②시군구비	0	(0%)	0	(0%)	0
	③기타	0	(0%)	0	(0%)	0	
비고	○ 사업비 전년대비 4%, 37,067,360원 감소, 목표 인원 20명 감소 ○ 부서 예산조정에 의해 예산감소 및 목표 인원 감소함. ○ 추후 추경을 통해 예산 증액 및 목표 인원 증가 예정						
수행 목표	성과지표	○ 신중년층의 공공분야, 민간분야 취업률 ○ 근로자들 만족도					
	측정산식	$\frac{(\text{신중년 재도약 희망 사업 누적 인원/목표 인원} \times 100) + (\text{신중년 고용지원사업 누적 인원/목표 인원} \times 100)}{2}$					
	자료수집방법 및 출처	○ 공공분야, 민간분야에서의 신중년 근로자 수 조사 ○ 만족도 조사를 위해 근로자들에게 설문조사 실시					
	목표수준(2022)	○ 사업 지원대상 수 연간 150명 ○ 신중년 재취업률 80% 이상 ○ 근로자들 만족도 60% 이상					
	목표수준 산출 근거	○ 2021년 신중년 맞춤형 지원 사업 수혜자 수 151명(재도약 51명+고용지원 100명) ○ 2021년 신중년 맞춤형 지원 사업 만족도 설문조사 시, 만족도 53%로 집계됨					
추진 체계	참여기관	기관별 역할		민관협력 및 주민참여 방법			
	화성시청 일자리정책과	○ 사업공고 및 추진, 인건비 및 각종 보 혐료 지출		○ 사업기획 시 사업의 대상이 되는 신중 년들에게 희망 사업 수요조사를 받고 이를 적극적으로 검토 ○ 사업 시행 중 정기적인 설문조사 실시 로 대상자들의 만족도 및 불만 사항 검 토			
	공공기관 내 사업부서	○ 사업 수행(근로자 고용 및 관리 감독)					
	화성상공회의소	○ 사업 수행(사업 운영 기관으로 선정되 어 사업 운영에 관한 제반 업무 수행)					

13) 세부 사업 2-4. 사회적 경제 활성화

구 분		주요 내용			
사업명	사업번호	세부 사업명		중점추진 사업여부	민관협력 사업여부
	2-4	사회적 경제 활성화		×	○
사업 소관	담당과	담당팀	담당자	연락처	
	사회적경제과	사회적경제육성팀	박이래	031-5189-6059	
사업목적	○ 사회적 경제 활성화를 통해 일하기를 원하는 노인, 장애인, 여성들에게 다양한 직업교육과 일자리 제공, 사회참여를 확대함.				
추진 근거(관련 규정)	○ 화성시 사회적 경제 육성 및 지원에 관한 조례 제16조 ○ 화성시 사회적 경제지원기금 설치 및 운용 조례 제4조				
사업 변경내용 및 취지 *전년도 연차별 계획 대비 신설, 변경 해당 사업만 기재	○ 사업변경 (팀당 최대 8,000천원 * 최대 6팀 선정)⇨(팀당 최대 10,000천원 * 최대 5팀 선정) ※ 사유 : 팀당 사업을 추진할 수 있는 실질금액을 상향 지급하도록 함.				
사업 기간	○ 2022. 1. 1. ~ 2022. 12. 31.				
지원 대상	선정기준	○ 모집 공고일 기준 법인의 대표가 아닌 자로서, 보조금 신청 전까지 관내에 법인 또는 법인으로 보는 단체를 설립해야 하며, 향후 사회적 경제조직으로의 전환을 목표로 하는 자 ○ 모집 공고일 기준 설립 1년 미만의 관내 법인으로서, 향후 사회적 경제조직으로의 전환을 목표로 하는 법인 ※ 사회적 경제조직 : (예비) 사회적기업, 마을기업, (사회적) 협동조합, 자활기업			
	대상 규모	○ 최대 5팀 선정			
사업 내용	사업 유형	○ 사업개발비, 창업(사무)공간, 멘토링, 교육			
	세부 내용	○ 사업개발비 팀당 최대 10,000천원			
전달 체계	지원 절차	○ 사업공고 → 신청 → 지원대상 선정 → 약정체결 → 사업비 지원			
	수행기관	○ 사회적경제과, 화성시사회적경제센터, 선정팀			

구 분		주요 내용					
사업비 (백만 원)	재원구성(비중)	2021년 예산(A) (지속사업만)		2022년 예산(안)(B)		전년대비 증감률(%) $(\frac{B-A}{A} \times 100)$	
	계(①+②+③)	89	(100%)	90	(100%)	1	
	지방비	소계 (①+②)	89	(100%)	90	(100%)	1
		①시도비	0	(0%)	0	(0%)	0
		②시군구비	89	(100%)	90	(100%)	1
	③기타	0	(0%)	0	(0%)	0	
비고	○ 해당 사항 없음.						
수행 목표	성과지표	○ 사회적 경제조직 창업 육성사업 선정팀 수					
	측정산식	○ 2022년 선정팀 수 / 2022년 선정목표 수 (%)					
	자료수집방법 및 출처	○ 행정자료(사업계획 및 결과 보고)					
	목표수준(2022)	○ 신규 창업팀 5팀 선정					
목표수준 산출 근거	○ 매년 접수 및 심사과정, 창업팀 사업수행 결과 등을 참고하여 내실 있고 지속 성장 가능한 사회적 경제조직 육성을 위한 목표치 설정						
추진 체계	참여기관	기관별 역할		민관협력 및 주민참여 방법			
	지자체	○ 모집공고, 대상자 최종 선정, 약정체결, 사업개발비 지원		○ 대상자 발굴 ○ 사업홍보			
	공공기관	○ 컨설팅, 교육, 자원연계		○ 네트워킹 구축 ○ 교육 및 컨설팅			

14) 세부 사업 2-5. 장애인직업적응훈련시설 운영지원

구 분		주요 내용			
사업명	사업번호	세부 사업명		중점추진 사업여부	민관협력 사업여부
	2-5	장애인직업적응훈련시설 운영지원		×	○
사업 소관	담당과	담당팀	담당자	연락처	
	장애인복지과	장애인시설팀	이영섭	031-5189-1840	
사업목적	○ 장애인직업적응훈련시설 운영 활성화를 통한 정원 확충				
추진 근거(관련 규정)	○ 장애인고용촉진 및 직업재활법 제11조(직업적응훈련) ○ 장애인복지법 제58조(장애인복지시설)				
사업 변경내용 및 취지 *전년도 연차별 계획 대비 신설, 변경 해당 사업만 기재	○ 해당 사항 없음.				
사업 기간	○ 2022. 1. 1. ~ 2022. 12. 31.				
지원 대상	선정기준	○ 관내 직업 적응훈련을 받고자 하는 발달장애인			
	대상 규모	○ 관내 거주하고 있는 만 18세 이상 ~ 40세 이하 발달장애인			
사업 내용	사업 유형	○ 서비스 지원			
	세부 내용	○ 직업훈련 및 사회적응 등 주 5일			
전달 체계	지원 절차	○ 접수 상담 → 초기 면접 → 작업평가(관찰평가) → 이용 적합성 → 평가 회의 → 서비스 이용 → 개별화 직업 재활계획 수립 → 서비스 진행 평가 → 종결 → 사후지도			
	수행기관	화성시드림장애인직업적응훈련센터			

구 분		주요 내용					
사업비 (백만 원)	재원구성(비중)	2021년 예산(A) (지속사업만)		2022년 예산(안)(B)		전년대비 증감률(%) $(\frac{B-A}{A} \times 100)$	
	계(①+②+③)	262	(100%)	347	(100%)	32	
	지방비	소계 (①+②)	262	(100%)	347	(100%)	32
		①시도비	26	(10%)	34	(10%)	31
		②시군구비	236	(90%)	313	(90%)	33
	③기타	0	(0%)	0	(0%)	0	
	비고	○ 해당 사항 없음.					
수행 목표	성과지표	○ 정원대비 입소율(정원 30명)					
	측정산식	○ 이용 장애인 현원 / 이용 장애인 정원 × 100					
	자료수집방법 및 출처	○ 사회보장정보시스템(행복e음) 입소 내역 추출					
	목표수준(2022)	○ 이용 장애인 27명(90%)					
	목표수준 산출 근거	○ 지역사회에 있는 화성나래학교 졸업생들이 직업훈련에 대한 욕구가 있어 장애인직업재활시설에 대한 홍보와 화성나래학교와 협업 추진하여 목표 달성 추진					
추진 체계	참여기관	기관별 역할		민관협력 및 주민참여 방법			
	지자체	○ 장애인복지과의 시설 운영 예산 지원		○ 지자체 및 공공기관은 직업적응훈련시설의 운영 인력에 대한 적극적인 지원			
	공공기관	○ 한국장애인고용공단의 인력 지원		○ 민간기관은 장애인 대상으로 직업적응훈련시설에 대한 홍보			

15) 세부 사업 2-6. 장애인직업재활시설 운영

구 분		주요 내용			
사업명	사업번호	세부 사업명		중점추진 사업여부	민관협력 사업여부
	2-6	장애인직업재활시설 운영		×	○
사업 소관	담당과	담당팀	담당자	연락처	
	장애인복지과	장애인시설팀	이영섭	031-5189-1840	
사업목적	○ 이용 장애인의 자활 및 자립 지원				
추진 근거(관련 규정)	○ 장애인복지법 제58조(장애인복지시설)				
사업 변경내용 및 취지 *전년도 연차별 계획 대비 신설, 변경 해당 사업만 기재	○ 사업변경 - 사업명 : (장애인직업재활시설 종사자 확충) ⇨ (장애인직업재활시설 운영) ※ 사유 : 종사자 확충 완료, 장애인직업재활시설 운영을 통한 장애인 인건비 향상을 통해 장애인 직업재활 필요성 있음. - 성과지표 : (시설별 종사자 정원대비 현원 충족) ⇨ (근로 장애인 임금인상률)				
사업 기간	○ 2022. 1. 1. ~ 2022. 12. 31.				
지원 대상	선정기준	○ 관내 직업재활시설에서 근로를 희망하는 장애인			
	대상 규모	○ 관내 거주하고 있는 만 18세 이상 근로 장애인			
사업 내용	사업 유형	○ 서비스 지원, 현금지원(임금)			
	세부 내용	○ 주 5일(보호 고용, 직업훈련, 직업상담), 월 급여 지급			
전달 체계	지원 절차	○ 접수 상담 → 직업상담 → 적격성 평가 → 직업재활 계획수립 → 보호 고용 → 종결			
	수행기관	○ 관내 장애인직업재활시설			

구 분		주요 내용					
사업비 (백만 원)	재원구성(비중)	2021년 예산(A) (지속사업만)		2022년 예산(안)(B)		전년대비 증감률(%) $(\frac{B-A}{A} \times 100)$	
	계(①+②+③)	3,116	(100%)	3,567	(100%)	15	
	지방비	소계 (①+②)	3,116	(100%)	3,567	(100%)	15
		①시도비	312	(10%)	357	(10%)	14
		②시군구비	2,804	(90%)	3,210	(90%)	15
	③기타	0	(0%)	0	(0%)	0	
비고	○ 해당 사항 없음.						
수행 목표	성과지표	○ 근로 장애인 임금인상률(%)					
	측정산식	○ (2022년 근로 장애인 평균 임금 - 21년 근로 장애인 평균 임금) / 21년 근로 장애인 평균 임금 × 100					
	자료수집방법 및 출처	○ 행정업무지원시스템 근로 장애인 임금 내역 추출					
	목표수준(2022)	○ 5%					
	목표수준 산출 근거	○ 2022년도 최저임금 향상 및 직업재활시설 운영 수익금 향상					
추진 체계	참여기관	기관별 역할		민관협력 및 주민참여 방법			
	지자체	○ 장애인복지과의 시설 운영 예산 지원		○ 지자체 및 공공기관의 직업재활시설의 운영에 대한 적극적인 지원 ○ 민간기관의 장애인 대상으로 직업재활시설에 대한 홍보			
	공공기관	○ 한국장애인고용공단의 시설 운영지원					
	민간기관	○ 화성나래학교 및 장애인 단체의 대상 장애인 제공					

16) 세부 사업 2-7. 주말이 행복한 휴일 여가 복지사업

구 분		주요 내용			
사업명	사업번호	세부 사업명		중점추진 사업여부	민관협력 사업여부
	2-7	주말이 행복한 휴일 여가 복지사업		×	○
사업 소관	담당과	담당팀	담당자	연락처	
	복지정책과	복지정책팀	최미선	031-5189-2215	
사업목적	<ul style="list-style-type: none"> ○ 맞벌이 및 한부모가정 아동에 야간 보호 서비스를 제공하여 아동의 안전한 보호 및 여성의 양육 부담 완화를 통한 사회참여 기회를 확대 ○ 아빠가 참여하는 가족관계 및 가족 역량 강화 				
추진 근거(관련 규정)	○ 사회복지사업법				
사업 변경내용 및 취지 *전년도 연차별 계획 대비 신설, 변경 해당 사업만 기재	○ 해당 사항 없음.				
사업 기간	○ 2022. 1. 1. ~ 2022. 12. 31.				
지원 대상	선정기준	○ 맞벌이 가정 및 한부모가정의 부모·자녀			
	대상 규모	○ 40명 이내			
사업 내용	사업 유형	○ 서비스 지원			
	세부 내용	○ 평일 야간 급식 지원, 기초학습지원, 휴일 특강프로그램 진행(요리, 체험 등)			
전달 체계	지원 절차	○ 신청-조사-대상자 결정-서비스 제공			
	수행기관	○ 관내 종합사회복지관			

구 분		주요 내용					
사업비 (백만 원)	재원구성(비중)	2021년 예산(A) (지속사업만)		2022년 예산(안)(B)		전년대비 증감률(%) $(\frac{B-A}{A} \times 100)$	
	계(①+②+③)	18	(100%)	22	(100%)	22	
	지방비	소계 (①+②)	6	(33%)	13	(59%)	116
		①시도비	0	(0%)	0	(0%)	0
		②시군구비	6	(33%)	13	(59%)	116
	③기타 (후원금, 자부담)	12	(67%)	9	(41%)	-25	
비고	○ 해당 사항 없음.						
수행 목표	성과지표	○ 사업비 지원 여부 및 예산집행률					
	측정산식	○ 사업비 지출 여부 및 집행액/예산액*100(%)					
	자료수집방법 및 출처	○ 지출결의서, 성과보고서 등 사업성과 관련 서류					
	목표수준(2022)	○ 사업비 지출 및 예산집행률 100%					
	목표수준 산출 근거	○ 사업 추진을 위한 사업비 지원 및 당초 계획에 따라 사업예산 실 집행률 확인					
추진 체계	참여기관	기관별 역할		민관협력 및 주민참여 방법			
	지자체 공공기관	○ 기관 간 협의·조정, 사업비 지원		○ 사업홍보 및 참여 안내(시 홈페이지) 협조 및 기관 홈페이지·방문 접수 등을 통한 주민참여			
	민간기관	○ 관내 종합사회복지관 -서비스 기획, 제공 등 총괄					

17) 세부 사업 2-8. 일자리센터 운영

구 분		주요 내용			
사업명	사업번호	세부 사업명		중점추진 사업여부	민관협력 사업여부
	2-8	일자리센터 운영		×	○
사업 소관	담당과	담당팀	담당자	연락처	
	일자리정책과	일자리지원팀	조성복	031-5189-6341	
사업목적	○ 구인·구직 상담, 취업 알선, 취업 지원 프로그램 등 종합적이고 체계적인 취업 지원 서비스를 제공하여 화성시민의 취업률 증가를 도모하고자 함.				
추진 근거(관련 규정)	○ 화성시 일자리센터 설치 및 운영 조례 제6조				
사업 변경내용 및 취지 *전년도 연차별 계획 대비 신설, 변경 해당 사업만 기재	○ 해당 사항 없음.				
사업 기간	○ 2022. 1. 1. ~ 2022. 12. 31.				
지원 대상	선정기준	○ 화성시 관내 구인기업 및 구직자			
	대상 규모	○ 7,760명 (2020년 취업자 수)			
사업 내용	사업 유형	○ 고용서비스 지원			
	세부 내용	○ 구인·구직 등록, 취업 알선, 취업프로그램 및 채용행사 등 취업 지원 서비스 운영			
전달 체계	지원 절차	○ 화성시 일자리센터 및 각 읍면동 직업상담사들의 구인·구직 직업상담을 통한 취업 알선			
	수행기관	○ 화성상공회의소(화성시일자리센터 수탁기관)			

구 분		주요 내용					
사업비 (백만 원)	재원구성(비중)	2021년 예산(A) (지속사업만)		2022년 예산(안)(B)		전년대비 증감률(%) $(\frac{B-A}{A} \times 100)$	
	계(①+②+③)	1,347	(100%)	1,394	(100%)	4	
	지방비	소계 (①+②)	1,347	(100%)	1,394	(100%)	3.4
		①시도비	311	(23%)	313	(23%)	0.6
		②시군구비	1,036	(77%)	1,081	(77%)	4
	③기타	0	(0%)	0	(0%)	0	
	비고	○ 2022년 시·군 일자리센터 운영지원 도비 보조금 미확정 (11월 중 가내시 및 부담지시서 예정)					
수행 목표	성과지표	○ 공공서비스 기관의 취업자 수 달성률(알선취업률)					
	측정산식	○ 알선 취업자 수 / 2022년 알선 취업목표(시군종합평가 목표)					
	자료수집방법 및 출처	○ 워크넷, 실적 보고 등					
	목표수준(2022)	○ 100%(2022년 정부 합동 종합평가 목표)					
	목표수준 산출 근거	○ 시군종합평가 목표					
추진 체계	참여기관	기관별 역할		민관협력 및 주민참여 방법			
	화성시	○ 예산지원, 사업기획 등		○ 읍면동 협의체 및 단체와 협업 추진 ○ 적극적인 홍보 진행 협업			
	화성상공회의소 (화성시 일자리센터)	○ 사업 시행 및 운영, 홍보 등					

18) 세부 사업 3-1. 의료취약계층 지원

구 분		주요 내용					
사업명	사업번호	세부 사업명		중점추진 사업여부	민관협력 사업여부		
	3-1	의료취약계층 지원		×	○		
사업 소관	담당과	담당팀	담당자	연락처			
	건강증진과	모자보건팀	박선유	031-5189-6265			
사업목적	○ 의료 취약계층 대상 독감 무료 예방접종을 통한 경제적 부담 감소 및 면역 인구 증가						
추진 근거(관련 규정)	○ 감염병의 예방 및 관리에 관한 법률 제24조(필수예방접종) ○ 감염병의 예방 및 관리에 관한 법률 제25조(임시예방접종)						
사업 변경내용 및 취지 *전년도 연차별 계획 대비 신설, 변경 해당 사업만 기재	○ 해당 사항 없음.						
사업 기간	○ 2022. 1. 1. ~ 2022. 12. 31.						
지원 대상	선정기준	○ 등록장애인, 의료수급권자, 차상위계층, 보훈대상자					
	대상 규모	○ 5,000명					
사업 내용	사업 유형	○ 예방접종 서비스(시행비, 백신비 지원)					
	세부 내용	○ 백신 접종 기관에 비용상환 30,000원×5,000명=150,000천원					
전달 체계	지원 절차	○ 관련 실과 소에 명단요청, 예방접종시스템에 명단 등록, 접종 시행					
	수행기관	○ 보건소와 예방접종 사업 계약 체결한 의료기관					
사업비 (백만 원)	재원구성(비중)	2021년 예산(A) (지속사업만)		2022년 예산(안)(B)		전년대비 증감률(%) $(\frac{B-A}{A} \times 100)$	
	계(①+②+③)	97	(100%)	150	(100%)	55	
	지방비	소계 (①+②)	97	(100%)	150	(100%)	55
		①시도비	0	(0%)	0	(0%)	0
		②시군구비	97	(100%)	150	(100%)	55
	③기타	0	(0%)	0	(0%)	0	
	비고	○ 해당 사항 없음.					

구 분		주요 내용	
수행 목표	성과지표	○ 독감(인플루엔자) 예방 접종자 수(명)	
	측정산식	○ 독감(인플루엔자) 예방 접종자 수(명)	
	자료수집방법 및 출처	○ 질병관리통합관리시스템 통계 현황, PHIS, 자체 집계	
	목표수준(2022)	○ 독감(인플루엔자) 예방 접종자 수 4,500명	
	목표수준 산출 근거	○ 2019년 접종자 수 대비 6% 향상 ○ (2020년은 독감 백신 파동으로 유의미한 접종률 파악 불가)	
추진 체계	참여기관	기관별 역할	민관협력 및 주민참여 방법
	지자체	<ul style="list-style-type: none"> ○ 관할지역 인플루엔자 지원 사업 계획수립 ○ 위탁의료기관 관리, 백신 관리 ○ 예방접종 후 이상 반응 역학조사 ○ 지자체-지역 의사회 협의체 구성 및 운영 	<ul style="list-style-type: none"> ○ <지자체-지역 의사회 협의체 구성> (목적) 현장 상황을 고려한 원활한 백신 공급 및 안전 접종을 위해 지역사회 공공-민간(의료계) 간 협력 강화 (구성) 시도, 시군구보건소, 지역 의사회 (운영 시기) 사업 시행 전 협의체 구성 완료 및 1차 회의(8월), 지역 여건에 따라 사업 기간 내 필요 시 회의 개최, 사업종료 후 평가 회의 (주요 기능) <ul style="list-style-type: none"> - 백신 폐기 최소화 방안 논의 - 필요 시 안전 접종 관련 교육실시 - 정확한 지역 내 의료기관별 초기 배분량 결정
	공공기관 (질병관리청)	<ul style="list-style-type: none"> ○ 국가 예방접종 사업 총괄관리 ○ 예방접종 교육 홍보 ○ 백신 수요 예측 및 조사 ○ 백신 조달계약 체결 ○ 백신 수급 모니터링 및 접종률 관리 	
	공공기관 (경기도)	<ul style="list-style-type: none"> ○ 보건소 접종 관리 및 점검 ○ 지역 내 백신 수급 현황 모니터링 ○ 수요조사, 보건소 간 백신 재분배 ○ 예방접종 이상 반응 역학조사 	
	민간기관 (의료기관)	<ul style="list-style-type: none"> ○ 사업지침 준수하여 사업 시행 ○ 예방접종 내역 진단 등록 ○ 개인정보 관리 철저 ○ 시도, 보건소와 협조체계 유지 	

19) 세부 사업 3-6. 화성시 U-만성질환관리센터 운영

구 분		주요 내용				
사업명	사업번호	세부 사업명			중점추진 사업여부	민관협력 사업여부
	3-6	화성시 U-만성질환관리센터 운영			×	○
사업 소관	담당과	담당팀	담당자	연락처		
	동탄건강증진과	건강관리팀	유미현	031-5189-6923		
사업목적	○ 심뇌혈관질환 선형질환자 및 전 단계자 조기 발견 및 비약물관리					
추진 근거(관련 규정)	○ 지역보건법 제11조(보건소의 기능 및 업무) ○ 심뇌혈관질환 예방 및 관리에 관한 법률 제7조(심뇌혈관질환 예방관리사업)					
사업 변경내용 및 취지 <small>*전년도 연차별 계획 대비 신설, 변경 해당 사업만 기재</small>	○ 해당 사항 없음.					
사업 기간	○ 2022. 1. 1. ~ 2022. 12. 31.					
지원 대상	선정기준	○ 화성시민 중 만성질환환자 및 전 단계자				
	대상 규모	총 추정 질환자 수: 388,118명				
		인구수(명)		추정 질환자 수(명)		
구분	전체	30세 이상	19세 이상	고혈압 18.4% (30≥)	당뇨병 9.2% (30≥)	비만 34% (19≥)
화성시	875,987	565,615	682,377	104,073	52,037	232,008
사업 내용	사업 유형	○ 서비스 지원				
	세부 내용	○ 만성질환 비약물관리 질환, 운동, 영양 프로그램 운영 ○ 5개 센터 각3기 13주 집중관리 프로그램 운영 ○ 이용정원(1기당 20~30명) / 이용 기간 (1기당 13주 단위로 운영) ○ 이용 비용(대상자 등록 및 센터 이용 무료)				
전달 체계	지원 절차	○ 대상자 모집(직접 방문 및 유선 신청, 관련 기관 신청, 대상증후군 캠페인을 통해 발견된 자) → 대상자 선정(고혈압, 당뇨, 이상지질혈증, 비만 환자 및 위험군에 속하는 사람 중 선착순으로 선정)				
	수행기관	○ 보건소와 예방접종 사업 계약 체결한 의료기관				

구 분		주요 내용					
사업비 (백만 원)	재원구성(비중)	2021년 예산(A) (지속사업만)		2022년 예산(안)(B)		전년대비 증감률(%) $(\frac{B-A}{A} \times 100)$	
	계(①+②+③)	865	(100%)	945	(100%)	9	
	지방비	소계 (①+②)	865	(100%)	945	(100%)	9
		①시도비	0	(0%)	0	(0%)	0
		②시군구비	865	(100%)	945	(100%)	9
	③기타	0	(0%)	0	(0%)	0	
	비고	○ 해당 사항 없음.					
수행 목표	성과지표	○ 참여자 심뇌혈관질환 발생 위험도(ASCVD) 감소율					
	측정산식	○ (사전 ASCVD 평균-사후 ASCVD평균)/사전 ASCVD 평균×100					
	자료수집방법 및 출처	○ 만성질환관리센터 실적 보고서, 만성질환관리시스템					
	목표수준(2022)	○ 10%					
	목표수준 산출 근거	○ 2021년 상반기 평가 결과 8.7%로 1.3% 상향 목표 설정					
추진 체계	참여기관	기관별 역할		민관협력 및 주민참여 방법			
	지자체	○ 동탄보건소 건강증진과 ○ 행정복지센터		○ 통합건강증진사업 참여자 연계			
	공공기관	○ 화성시나래울종합사회복지관		○ 취약계층 만성질환자 조기 발견을 위한 캠페인, 프로그램 합동 운영			
	민간기관	○ 수원여자대학교		○ 보건 관련학과 학생봉사자 참여 ○ 프로그램 운영에 따른 홍보			
		○ 한림대학교 동탄성심병원		○ 만성질환자 연계 및 협력			
	○ 민간 스포츠센터		○ 효율적인 대상자 발굴을 위한 찾아가는 건강검사·상담 협업				

20) 세부 사업 3-7. 화성시 웰빙건강 크리닉

구 분		주요 내용			
사업명	사업번호	세부 사업명		중점추진 사업여부	민관협력 사업여부
	3-7	화성시 웰빙건강 크리닉		×	○
사업 소관	담당과	담당팀	담당자	연락처	
	건강증진과	건강관리	안혜경	031-5189-3545	
사업목적	○ 지역사회 건강증진 프로그램으로 홍보, 교육, 환경 조성을 수행, 건강 생활 실천에 대한 주민의 의식 및 행태 개선				
추진 근거(관련 규정)	○ 지역보건법 제11조(보건소의 기능 및 업무) ○ 보건의료기본법 제41조(만성질환의 예방 및 관리)				
사업 변경내용 및 취지 *전년도 연차별 계획 대비 신설, 변경 해당 사업만 기재	○ 해당 사항 없음.				
사업 기간	○ 2022. 1. 1. ~ 2022. 12. 31.				
지원 대상	선정기준	○ 화성시민			
	대상 규모	○ 6,000명			
사업 내용	사업 유형	○ 서비스 지원			
	세부 내용	○ 근·골격계 질환 예방, 만성질환 비약물관리 질환, 운동, 영양 프로그램 운영 ○ 3~4개월 건강증진 프로그램 운영 ○ 이용정원(1기당 20~30명) ○ 이용 비용(대상자 등록 및 센터 이용 무료)			
전달 체계	지원 절차	○ 대상자 모집(직접 방문 및 유선 신청, 관련 기관 신청, 병·의원 등 의사의 소견으로 신체활동이 필요한 자) → 대상자 선정(문진표 작성, 건강측정 및 상담 후 센터)			
	수행기관	○ 위탁기관 미정			

구 분		주요 내용										
사업비 (백만 원)	재원구성(비중)	2021년 예산(A) (지속사업만)		2022년 예산(안)(B)		전년대비 증감률(%) $(\frac{B-A}{A} \times 100)$						
	계(①+②+③)	330	(100%)	350	(100%)	6						
	지방비	소계 (①+②)	330	(100%)	350	(100%)	6					
		①시도비	0	(0%)	0	(0%)	0					
		②시군구비	330	(100%)	350	(100%)	6					
	③기타	0	(0%)	0	(0%)	0						
	비고	○ 해당 사항 없음.										
수행 목표	성과지표	<table border="1"> <thead> <tr> <th>구 분</th> <th>평가 기준</th> </tr> </thead> <tbody> <tr> <td>균형 능력 평가</td> <td>균형 능력 평가 측정 결과 낙상 위험도가 감소한 결과를 보인 인원</td> </tr> <tr> <td>체성분 분석</td> <td>체성분 검사 측정 결과 신체 점수가 증가된 결과를 보인 인원</td> </tr> </tbody> </table>					구 분	평가 기준	균형 능력 평가	균형 능력 평가 측정 결과 낙상 위험도가 감소한 결과를 보인 인원	체성분 분석	체성분 검사 측정 결과 신체 점수가 증가된 결과를 보인 인원
	구 분	평가 기준										
	균형 능력 평가	균형 능력 평가 측정 결과 낙상 위험도가 감소한 결과를 보인 인원										
	체성분 분석	체성분 검사 측정 결과 신체 점수가 증가된 결과를 보인 인원										
	측정산식	○ 건강측정 호전율(%) = 건강측정 결과 호전된 인원(A+B) / 측정 연인원 * 100										
자료수집방법 및 출처	○ 화성시 웰빙건강 클리닉 실적 보고서											
목표수준(2022)	○ 30%											
목표수준 산출 근거	○ 2가지 평가항목: 균형 능력 평가, 체성분분석											
추진 체계	참여기관	기관별 역할		민관협력 및 주민참여 방법								
	지자체	○ 화성시보건소 건강증진과		○ 건강증진 사업 연계 및 협력, 홍보								
	공공기관	○ 치매안심센터		○ 취약계층 및 만성질환자 조기발견을 위한 캠페인 및 프로그램 운영								
		○ 송산보건지소, 남양보건지소 ○ 학교, 어린이집, 유치원		○ 아동비만예방 프로그램 참여 및 홍보								
민간기관	○ 한신대학교		○ 학생봉사자 참여 및 프로그램 행사 협력									

21) 세부 사업 3-9. 정신질환자 지역사회 통합돌봄 선도사업

구 분		주요 내용			
사업명	사업번호	세부 사업명		중점추진 사업여부	민관협력 사업여부
	3-9	정신질환자 지역사회 통합돌봄 선도사업		×	○
사업 소관	담당과	담당팀	담당자	연락처	
	화성시보건소 보건정책과	정신건강팀	박보경	031-5189-3707	
사업목적	<ul style="list-style-type: none"> ○ 정신질환자의 지역사회 복귀를 위한 기반 마련 ○ 방치된 정신질환자의 발굴을 통한 지역사회 안착 도모 				
추진 근거(관련 규정)	○ 「정신건강복지법」 제4조, 제12조, 제37조 등				
사업 변경내용 및 취지 <small>*전년도 연차별 계획 대비 신설, 변경 해당 사업만 기재</small>	<ul style="list-style-type: none"> ○ 사업변경 : 사업 대상 ⇨ 2020년부터 복지부는 사업 대상을 장기와 단기입원자로 구분하여 장·단기입원자와 고위험군을 필수 대상자로 하고 있음. 2020년 장기입원자만 대상으로 선정함에 따라 단기입원자까지 확대하여 대상군을 선정함. 				
사업 기간	○ 2022. 1. 1.~12.31.				
지원 대상	선정기준	<ul style="list-style-type: none"> ○ 장·단기입원 후 지역사회 복귀 유형 : 장기(6개월 이상), 단기(6개월 미만) 정신의료기관에 입원 중인 중증 정신질환(조현병, 조울증, 반복성 우울증) 화성 시민으로 지역사회 복귀가 가능하거나 퇴원계획이 있는 대상 ○ 고위험군 선제적 개입 유형 : 지역 내 거주하고 있는 정신보건복지서비스가 필요한 자(미 이용자 및 방임된 자 포함), 경찰, 행정기관, 지역사회 등으로부터 의뢰된 정신질환 고위험군 ○ 청년 정신질환자 유형 : 발병한 지 5년 이내의 20세~39세 초발 정신질환자 			
	대상 규모	<ul style="list-style-type: none"> ○ 장·단기입원 후 지역사회 복귀 유형 <ul style="list-style-type: none"> : 장기입원자(380명 추정) 중 약 26%에 해당하는 100명 서비스 제공 : 단기입원자(300명 추정) 중 약 17%에 해당하는 50명 서비스 제공 ○ 고위험군 선제적 개입 유형 <ul style="list-style-type: none"> : 정신보건복지 미 이용자 50명 발굴 ○ 청년 정신질환자 : 청년 정신질환자 파악 100명 / 서비스 제공 30명 			
사업 내용	사업 유형	○ 서비스 지원, 현물 지원			

구 분		주요 내용					
	세부 내용	<ul style="list-style-type: none"> ○ 정신장애인 직업재활지원사업, 정신장애인 돌봄 가족 지원 사업, 24시간 정신건강 위기 대응 사업, 정신장애인 집중사례지원사업, 정신 재활프로그램 접근성 강화 : 개별맞춤 집중사례관리 및 지역자원 연계 서비스, 클럽하우스 주 4일 운영을 통한 재활서비스 등 화성시정신건강복지센터 등록 정신질환 대상 모두 지원 ○ 지역사회 초기 적응지원 사업 : 퇴원 1년 이내 대상자의 초기 적응을 위한 초도 물품 제공(1인당 최대 200만 원) 및 독립생활 훈련프로그램 제공 ○ 정신장애인 동료지원가 활동지원사업 : 동료지원가 양성 후 활동 시 1시간당 10,000원 활동비 지급 ○ 청년정신건강지원 사업 : 발병 5년 이내의 20세~39세 대상자의 만성화 예방을 위한 프로그램 및 1인당 약 50만 원의 프로그램 관련 현물 지원 ○ 자립 체험주택 및 자립 지원주택 운영 : 퇴원을 준비하거나 불안정한 주거로 인해 입원 고려 중인 정신질환자 대상 자립 체험주택(최대 6개월 이용) 및 자립 지원주택(최대 5년 입주) 제공 ○ 주거환경개선 사업 : 안전 위협을 받는 수준의 불안정한 주거환경개선서비스로 1인당 최대 400만 원까지 지원되며 연간 약 10가구 대상 제공, 실제 10가구 대상 평균 약 200만 원 지원 					
전달 체계	지원 절차	○ 대상자 발견 및 의뢰 시 모든 대상자의 현재 상황 및 정신과적 증상, 재활 수준, 대상자와 가족의 욕구 등 사정 평가 → 지역케어회의를 통해 대상자의 서비스 내용 결정 → 서비스 및 현물 등 제공					
	수행기관	○ 정신건강복지센터					
사업비 (백만 원)	재원구성(비중)	2021년 예산(A) (지속사업만)		2022년 예산(안)(B)		전년대비 증감률(%) $(\frac{B-A}{A} \times 100)$	
	계(①+②+③)	838	(100%)	1,724	(100%)	106	
	지방비	소계 (①+②)	419	(50%)	862	(50%)	106
		①시도비	209.5	(25%)	431	(25%)	106
		②시군구비	209.5	(25%)	431	(25%)	106
	③기타 (국비)	419	(50%)	862	(50%)	106	
비고	○ 보건복지부 공모사업을 통해 선정되어 국비 확보						

구 분		주요 내용	
수행 목표	성과지표	<ul style="list-style-type: none"> ○ 퇴원 지원(퇴원 적정성 평가 및 퇴원 안내 프로그램) 서비스 제공 대상자 수(명) ○ 정신건강 서비스 신규(등록)이용자 수(명) 	
	측정산식	<ul style="list-style-type: none"> ○ 정신의료기관 퇴원자 중 퇴원 지원 서비스를 받은 대상자 수 ○ 정신건강복지센터 신규 등록 대상자 수 	
	자료수집방법 및 출처	<ul style="list-style-type: none"> ○ 실적 보고서 	
	목표수준(2022)	<ul style="list-style-type: none"> ○ 정신의료기관 퇴원자 중 퇴원 지원 서비스를 받은 대상자 수 50명 ○ 정신건강복지센터 등록대상자 수 600명 	
	목표수준 산출근거	<ul style="list-style-type: none"> ○ 2021년 정신의료기관 퇴원자 중 퇴원 지원 서비스를 받은 대상자 목표 수가 50명임에 따라 2022년 목표는 전년 목표 대비 동일한 수준임. ○ 2021년 정신건강복지센터 등록대상자 수가 560명임. 이에 2022년 목표는 전년 실적 대비 약 7% 향상 	
추진 체계	참여기관	기관별 역할	민관협력 및 주민참여 방법
	보건행정과	<ul style="list-style-type: none"> ○ 정신질환자 선도 사업 총괄, 예산, 행정 지원 	<ul style="list-style-type: none"> ○ 민관 협의체 운영 ○ 지역케어회의 운영을 통한 자원연계 ○ 민·관 협력간담회 ○ 홍보 (정신질환 인식개선 영상 제작, 리플릿 등) ○ 확대형 기사 지원 서비스 : 화성시의료복지사회적 협동조합과 연계하여 조합원(화성시민) 대상 정신질환교육 및 정신건강전문요원과의 방문을 통해 기사 지원 서비스(식사 준비 코칭, 청소 방법 코칭, 대중교통 이용 등) 제공 ○ 화성시민 대상 시민모니터링단을 조직하여 통합돌봄 선도사업 모니터링을 통한 의견 취합과 선도사업 체험을 통해 정신질환에 대한 인식개선 유도
	복지정책과, 복지사업과	<ul style="list-style-type: none"> ○ 의료급여 대상자 파악 및 통합돌봄 대상자 등록 협조, 복지자원 정보제공 등 	
	읍면동 맞춤형복지팀	<ul style="list-style-type: none"> ○ 정신건강복지센터 대상자 연계, 통합돌봄 창구 	
	국민건강보험공단	<ul style="list-style-type: none"> ○ 선도사업 모니터링 및 효과성 분석 연구 ○ 지역자원 통계 제공 등 	
	관내 경찰서 및 파출소	<ul style="list-style-type: none"> ○ 지역 내 정신질환자의 발굴 통로, 연계 및 의뢰, 위기 대응 	
	관내 소방서		
	화성시정신 건강복지센터	<ul style="list-style-type: none"> ○ 정신건강복지사업 서비스 제공 	
	화성시의료복지 사회적 협동조합	<ul style="list-style-type: none"> ○ 정신질환자의 기사 지원 서비스 제공 	
	화성시 지역자활센터	<ul style="list-style-type: none"> ○ 주거환경개선 및 편의시설 제공, 소독 및 세탁 서비스 제공 	
	화성시동탄치동천 종합사회복지관	<ul style="list-style-type: none"> ○ 통합 돌봄서비스(돌봄 가족 지원) 	
	정신 재활시설	<ul style="list-style-type: none"> ○ 정신사회재활서비스 제공 	
정신의료기관	<ul style="list-style-type: none"> ○ 24시간 정신건강 위기 대응 MOU 체결, 서비스 의뢰 및 연계 등 		

22) 세부 사업 3-11. AI-IOT 기반 어르신 건강관리 사업

구 분		주요 내용			
사업명	사업번호	세부 사업명		중점추진 사업여부	민관협력 사업여부
	3-11	AI-IOT 기반 어르신 건강관리 사업		×	×
사업 소관	담당과	담당팀	담당자	연락처	
	보건정책과	방문보건팀	김수연	031-5189-1182	
사업목적	○ 어르신 자가 건강관리 역량 강화를 통한 허약예방 실현 ○ 지역사회 어르신 건강관리 서비스의 효율적 확대 ○ 어르신 친화형 AI-IOT 기반 어르신 건강관리서비스 모형개발 및 제공				
추진 근거(관련 규정)	○ 경기도 건강증진과-12456(2020.8.6.)호 관련 「AI-IOT 기반 어르신 건강관리 서비스 시범사업」 선정 ○ 2021년 AI-IOT 기반 어르신 건강관리 서비스 시범사업 안내서				
사업 변경내용 및 취지 <small>*전년도 연차별 계획 대비 신설, 변경 해당 사업만 기재</small>	○ 사업 신설 - 코로나19 장기화에 따른 감염증 전파 최소화 및 향후 신종 감염병 발생 대응을 위하여 서비스 제공자와 수혜자와의 접촉을 최소화하는 비대면 서비스 필요성 부각 - 대면 서비스를 대체하되, 서비스 품질을 높일 수 있는 대안으로 지역사회 내 비대면 건강관리서비스 방식의 개발·운영 시급				
사업 기간	○ 2022. 1. 1. ~ 12. 31.				
지원 대상	선정기준	○ 만성질환 관리 및 건강행태개선이 필요한 65세 이상 어르신 (스마트폰 소지자)			
	대상 규모	○ 만 65세 이상 인구수 80,889명(2021년 9월 말 기준) - 서남부권 43,115명, 동부권 18,851명, 동탄권 18,923명			
사업 내용	사업 유형	○ 웨어러블 디바이스 및 앱을 이용한 비대면 건강관리			
	세부 내용	○ 어르신의 허약 정도 및 건강행태에 따른 비대면 건강관리 서비스 구성 ○ 담당 간호사 배정, 영양사·운동전문가·물리/작업치료사 투입을 통한 어르신 맞춤형 전문적 건강관리서비스 실시 ○ 어르신 친화적 건강관리 APP 및 디바이스 활용 (오늘건강 앱/ 블루투스 혈압계, 혈당계, 활동량계, 체중계, AI 스피커)			
전달 체계	지원 절차	○ 대상자 등록 → 사전 건강 스크리닝, 군 분류 → 디바이스 배포 및 APP 실행 → 비대면 건강관리 → 사후 건강 스크리닝(중간평가) → 퇴록/지속 참여 결정			
	수행기관	○ 화성시보건소 보건정책과, 동부보건소, 동탄보건소 보건행정과			

구 분		주요 내용					
사업비 (백만 원)	재원구성(비중)	2021년 예산(A) (지속사업만)		2022년 예산(안)(B)		전년대비 증감률(%) $(\frac{B-A}{A} \times 100)$	
	계(①+②+③)	116	(100%)	116	(100%)	0	
	지방비	소계 (①+②)	58	(50%)	58	(50%)	0
		①시도비	58	(50%)	58	(50%)	0
		②시군구비	0	(0%)	0	(0%)	0
	③기타 (국비)	58	(50%)	58	(50%)	0	
	비고	○ 국비 공모사업 : 2020년~2022년까지 시범사업 추진 중 ※ 3개 보건소에서 운영함에 따라 보건소별로 나눠서 예산 수립 • 화성시보건소 : 62,040천원 • 동부보건소 : 27,122천원 • 동탄보건소 : 27,238천원					
수행 목표	성과지표	○ 시범사업 참여 등록 어르신 규모의 자체 목표 달성율 : 당해년도 사업 목표 인원 대비 서비스 대상자로 등록된 사람의 비율 ○ 건강행태 개선율 : 서비스 참여 완료자 중 서비스 참여 전보다 건강행태가 1가지 이상 개선된 사람의 비율(신체활동, 식생활 부분)					
	측정산식	○ AI-IOT 기반 어르신 건강관리 등록자 수 / 당해년도 AI-IOT 기반 어르신 건강관리서비스 목표 인원 * 100% ○ 서비스 참여 전보다 건강행태가 1개 이상 개선된 사람 수 / AI-IOT 기반 어르신 건강관리 서비스 참여 완료자 수 * 100%					
	자료수집방법 및 출처	○ 지역보건의료정보시스템(PHIS)					
	목표수준(2022)	○ 시범사업 참여 등록 어르신 규모의 자체 목표 달성율 100% ○ 건강행태 개선율 60%					
	목표수준 산출근거	○ 시범사업 1차년도 사업 목표(등록관리자 600명 / 건강행태개선율 60%)와 동일하게 산정함					
추진 체계	참여기관	기관별 역할		민관협력 및 주민참여 방법			
	지자체 (보건소)	○ 운영 계획 및 결과 보고 ○ 예산 수립 및 집행 ○ 대상자선정 및 사업수행		○ 국민체육센터와 협력하여 운동 및 건강 측정 프로그램 운영			
	공공기관 (보건복지부)	○ 시범사업 기획 및 운영 ○ 예산편성 및 성과관리		○ 화성시남부종합사회복지관을 통해 사업홍보 및 대상자 연계			

구 분		주요 내용	
	공공기관 (한국건강증진개발원)	<ul style="list-style-type: none"> ○ 서비스 콘텐츠 개발 및 보급 ○ 대상자 앱 개발 및 관리 	
	공공기관 (한국사회보장정보원)	<ul style="list-style-type: none"> ○ 전담 인력 업무지원시스템 운영 ○ 모바일 보건소 시스템 기획 및 관리 	
	지자체 (읍면동, 복지정책과)	<ul style="list-style-type: none"> ○ 대상자 발굴 및 연계 등 	

23) 세부 사업 4-1. 장애인 인권교육 및 인식개선 교육 실시

구 분		주요 내용			
사업명	사업번호	세부 사업명		중점추진 사업여부	민관협력 사업여부
	4-1	장애인 인권교육 및 인식개선 교육 실시		○	○
사업 소관	담당과	담당팀	담당자	연락처	
	장애인복지과	장애인정책팀	김다빈	031-5189-3225	
사업목적	○ 장애 인식개선 교육을 통해 장애인에 대한 사회적 편견과 차별을 제고하고 장애인과 비장애인이 함께하는 통합 사회를 조성함.				
추진 근거(관련 규정)	○ 장애인차별금지법 제8조(국가 및 지방자치단체의 의무) ○ 장애인복지법 제25조(사회적인식개선) ○ 화성시 장애인차별금지 및 인권보장에 관한 조례 제3조(시장의 책무)				
사업 변경내용 및 취지 <small>*전년도 연차별 계획 대비 신설, 변경 해당 사업만 기재</small>	○ 사업변경 : 수행목표 (장애인인권교육 및 인식개선 참여 인원수) ⇨ (장애인식개선교육 실적배점표)				
사업 기간	○ 2022. 1. 1. ~ 2022. 12. 31.				
지원 대상	선정기준	○ 장애인식개선교육(지자체 주체): 공무원 및 공무원직 ○ 장애인식개선교육(공공기관 주체): 유치원생, 초·중·고 학생, 일반시민 등			
	대상 규모	○ 4,658명 ('21. 9. 기준)			
사업 내용	사업 유형	○ 서비스			
	세부 내용	○ 동부권: 화성시동탄아르딴복지관 7,000천원 ○ 서부권: 화성시아르딴복지관 7,000천원			
전달 체계	지원 절차	○ 2022. 2. : 장애인식개선 사업 추진 ○ 2022. 3.~ 11.: 장애인식개선교육 및 캠페인 실시(학생, 시민 대상) ○ 2022. 6.~ 10.: 장애인식개선교육(공무원 대상)			
	수행기관	○ 장애인복지과(공무원 대상) ○ 장애인복지관(학생, 시민 대상)			

구 분		주요 내용					
사업비 (백만 원)	재원구성(비중)	2021년 예산(A) (지속사업만)		2022년 예산(안)(B)		전년대비 증감률(%) $(\frac{B-A}{A} \times 100)$	
	계(①+②+③)	14	(100%)	47	(100%)	236	
	지방비	소계 (①+②)	14	(100%)	47	(100%)	236
		①시도비	0	(0%)	0	(0%)	0
		②시군구비	14	(100%)	47	(100%)	236
	③기타	0	(0%)	0	(0%)	0	
	비고	○ 해당 사항 없음.					
수행 목표	성과지표	○ 장애인식개선교육 실적배점표					
	측정산식	○ 연간 교육계획 수립(10)/ 교육 참여(60)/ 교육 방법 및 활용(30)					
	자료수집방법 및 출처	○ 2021년 장애인식개선교육 안내 지침					
	목표수준(2022)	○ 장애인식개선교육 실적배점표 80점 이상					
목표수준 산출근거	○ 공무원 및 공무원 대상 교육: 장애인식개선교육 실적관리시스템 입력 ○ 교육 방법 및 활용의 다양화(전문 강사 활용한 대면 교육 진행) ○ 학생 및 시민 대상 교육: 복지관 실적 및 정산보고서						
추진 체계	참여기관	기관별 역할		민관협력 및 주민참여 방법			
	지자체	○ 공무원 및 공무원 대상 교육		○ 장애인복지관(동부권, 서부권)에서 접근성을 활용하여 찾아가는 장애인식개선교육, 캠페인, 체험(시각장애인 축구체험, 휠체어 체험 등) 진행			
	민간기관	○ 학생 및 시민 대상 교육					

24) 세부 사업 4-3. 베이비부머 대상 노후 준비 교육지원

구 분		주요 내용			
사업명	사업번호	세부 사업명		중점추진 사업여부	민관협력 사업여부
	4-3	베이비부머 대상 노후 준비 교육지원		×	○
사업 소관	담당과	담당팀	담당자	연락처	
	노인복지과	노인여가시설팀	김정훈	031-5189-2516	
사업목적	<ul style="list-style-type: none"> ○ 화성시 거주 베이비부머를 대상으로 노후 준비 교육을 제공하여 미래를 준비하는 예비 노인으로서의 인식을 함양하며 관련된 지식과 정보를 습득하도록 함. ○ 은퇴 이후 삶에 대한 체계적인 준비 및 전문성을 갖추도록 함으로써 활기찬 노후를 대비함. ○ 참여자별 역량 강화를 통한 사회참여를 이루고자 함. 				
추진 근거(관련 규정)	<ul style="list-style-type: none"> ○ 노인복지법 제4조(보건복지 증진의 책임), 제36조(노인여가복지시설) ○ 노인복지법 시행규칙 제24조(노인여가복지시설의 이용대상자와 이용 절차) ○ 화성시지역사회보장협의체 노인분과 제안사항 				
사업 변경내용 및 취지 <small>*전년도 연차별 계획 대비 신설, 변경 해당 사업만 기재</small>	<ul style="list-style-type: none"> ○ 사업변경 : 예산 변경 (11.32백만 원) ⇨ (9.1백만원) (△2.22백만 원) ※ 사유 : 공모사업 종료 및 법인전입금 지원 감소에 따른 감액, 시비 0.98백만원 증액 * 화성시동탄노인복지관 취업 연계프로젝트 공모사업(2019~2020년) 종료 				
사업 기간	○ 2022. 1. 1. ~ 2022. 12. 31.				
지원 대상	선정기준	○ 화성시 거주 베이비부머 세대(1955년~1963년) 중 노인복지법 시행규칙에 근거한 이용대상자, 기존 노인복지관 이용자 등			
	대상 규모	○ 1개소(15명)			
사업 내용	사업 유형	○ 서비스 제공			
	세부 내용	○ 교육 프로그램 및 사회참여 기회 제공			
전달 체계	지원 절차	<ul style="list-style-type: none"> ○ 노인복지과 : 교육 홍보, 사업비 지급 ○ 노인복지관 : 자체 사업을 통한 교육활동 실시 			
	수행기관	○ 화성시동탄노인복지관			

구 분		주요 내용					
사업비 (백만 원)	재원구성(비중)	2021년 예산(A) (지속사업만)		2022년 예산(안)(B)		전년대비 증감률(%) $(\frac{B-A}{A} \times 100)$	
	계(①+②+③)	11.32	(100%)	9.1	(100%)	-19.6	
	지방비	소계 (①+②)	0	(0%)	0	(0%)	0
		①시도비	0	(0%)	0	(0%)	0
		②시군구비	8.12	(7.2%)	9.1	(100%)	8.7
	③기타 (후원금, 법인전입금)	3.2	(2.8%)	0	(0%)	-100	
비고	○ 후원금 : 한국노인복지관협회 외부공모사업 선정에 따른 예산 ○ 법인전입금 : 동탄노인복지관 법인전입금 포함						
수행 목표	성과지표	○ 서비스 대상자 수					
	측정산식	○ 연간 대상자 수					
	자료수집방법 및 출처	○ 사업계획서 및 보고서					
	목표수준(2022)	○ 15명					
	목표수준 산출근거	○ 화성시동탄노인복지관 취업 연계프로젝트 공모사업(2019~2020년) 종료 ○ 2021년 코로나19 상황 지속 가정하에 프로그램 축소					
추진 체계	참여기관	기관별 역할		민관협력 및 주민참여 방법			
	지자체	○ 교육 홍보, 사업비 지급		○ 민관협력 : 사업 변동사항 논의			
	민간기관	○ 자체 사업을 통한 교육활동 실시		○ 주민참여 : 프로그램 참여			

25) 세부 사업 4-5. 화성시평생학습관 운영

구 분		주요 내용			
사업명	사업번호	세부 사업명		중점추진 사업여부	민관협력 사업여부
	4-5	화성시평생학습관 운영		×	○
사업 소관	담당과	담당팀	담당자	연락처	
	평생학습과	평생학습정책팀	김소현	031-5189-5074	
사업목적	<ul style="list-style-type: none"> ○ 모든 세대와 계층에게 동등한 평생교육의 기회를 제공 ○ 평생교육 소외 정도, 지역주민의 생활주기, 교육 요구 등을 반영한 프로그램을 운영하여 화성시민의 평생학습 욕구 충족 				
추진 근거(관련 규정)	○ 평생교육법 제21조				
사업 변경내용 및 취지 <small>*전년도 연차별 계획 대비 신설, 변경 해당 사업만 기재</small>	○ 해당 없음				
사업 기간	<ul style="list-style-type: none"> ○ 계속사업(2022. 1. 1. ~ 2022. 12. 31.) ※ 평생학습관 건립: 2015. ~ 2019. 5. / 운영: 2019. 5. ~ ※ 화성시민대학 확대 개관: 2022. 4. ~ (예정) 				
지원 대상	선정기준	○ 화성시민 누구나			
	대상 규모	○ 화성시평생학습관을 이용하는 시민			
사업 내용	사업 유형	○ 평생학습관 시설 대관 및 강좌 운영			
	세부 내용	<ul style="list-style-type: none"> ○ 수요를 반영한 다양한 평생교육 프로그램 운영 및 평생학습 활동 시설 제공 ○ 코로나19 상황에 따라 온라인/오프라인 교육 병행 			
전달 체계	지원 절차	○ 화성시 통합예약시스템을 통한 신청 접수(강좌 및 대관)			
	수행기관	○ 평생학습과, 평생학습 교육 강사			

구 분		주요 내용					
사업비 (백만 원)	재원구성(비중)	2021년 예산(A) (지속사업만)		2022년 예산(안)(B)		전년대비 증감률(% $(\frac{B-A}{A} \times 100)$)	
	계(①+②+③)	560	(100%)	635	(100%)	13	
	지방비	소계 (①+②)	560	(100%)	635	(100%)	13
		①시도비	0	(0%)	0	(0%)	0
		②시군구비	560	(100%)	635	(100%)	13
	③기타	0	(0%)	0	(0%)	0	
	비고	○ 해당 사항 없음.					
수행 목표	성과지표	○ 평생학습관 이용자 수					
	측정산식	○ 측정산식 = ① + ② ① 강좌 수×운영회수×인원(명) ② 시설 대관 사용자 수(명)					
	자료수집방법 및 출처	○ 운영현황 보고 등 행정자료					
	목표수준(2022)	○ 20,000명					
	목표수준 산출근거	○ 코로나19 상황 반영 및 화성시민대학 확대 개관으로 이용자 수 증가 예상					
추진 체계	참여기관	기관별 역할		민관협력 및 주민참여 방법			
	지자체	○ 평생학습관 관리 및 운영 ○ 평생학습 프로그램 개발 및 운영 ○ 화성시 평생교육의 중심 역할		○ 정보공유 및 업무협약 체결			
	공공기관	○ 공공기관 내 평생교육 프로그램 운영					
	화성시인재육성재단						
	화성시여성가족재단						
·평생학습관	○ 평생교육 기관 및 단체 내 평생교육 프 로그램 운영						
·평생학습관							
·민간 작은 도서관	○ 평생교육 기관 및 단체 내 평생교육 프 로그램 운영						
·민간 평생교육시설							

26) 세부 사업 4-6. 찾아가는 아동 권리교육

구 분		주요 내용			
사업명	사업번호	세부 사업명		중점추진 사업여부	민관협력 사업여부
	4-6	찾아가는 아동 권리교육		×	○
사업 소관	담당과	담당팀	담당자	연락처	
	아동보육과	아동친화팀	우혜주	031-5189-1920	
사업목적	<ul style="list-style-type: none"> ○ 유엔아동권리협약에 따라 아동의 권리를 지역사회에 널리 알려 아동이 살기 좋은 도시 환경을 조성하고자 함. ○ 권리의 주체인 아동뿐 아니라 학부모, 기관 관계자 등을 대상으로 아동 권리 옹호 활동을 실시하여 아동학대 및 학교폭력 등 아동 관련 범죄를 예방하고자 함. 				
추진 근거(관련 규정)	<ul style="list-style-type: none"> ○ 아동복지법 제4조(국가와 지방자치단체의 책무) ○ 화성시 아동친화도시 조성에 관한 조례 제12조(아동 권리 홍보 및 교육) ○ UN 아동 권리협약 				
사업 변경내용 및 취지 *전년도 연차별 계획 대비 신설, 변경 해당 사업만 기재	○ 해당 사항 없음.				
사업 기간	○ 2022. 1. ~ 2022. 12.				
지원 대상	선정기준	○ 관내 아동(만 18세 미만), 학부모, 아동 관련 업무종사자, 시민			
	대상 규모	○ 관내 일반시민 대상			
사업 내용	사업 유형	○ 강의 서비스 제공			
	세부 내용	<ul style="list-style-type: none"> ○ 강의에 따른 강사료 무료 ○ 강사료 지급기준 경기도 인재개발원 강사료 수당 지급기준 ○ 최초 1시간 80,000원 이후 시간당 40,000원 			
전달 체계	지원 절차	○ 교육 신청접수 - 교육 대상 결정 강의 제공			
	수행기관	○ 아동보육과 및 아동 권리교육 강사			

구 분		주요 내용					
사업비 (백만 원)	재원구성(비중)	2021년 예산(A) (지속사업만)		2022년 예산(안)(B)		전년대비 증감률(%) $(\frac{B-A}{A} \times 100)$	
	계(①+②+③)	77	(100%)	74	(100%)	-4	
	지방비	소계 (①+②)	77	(100%)	74	(100%)	-4
		①시도비	0	(0%)	0	(0%)	0
		②시군구비	77	(100%)	74	(100%)	-4
	③기타	0	(0%)	0	(0%)	0	
	비고	○ 해당 사항 없음					
수행 목표	성과지표	○ 참여 인원수					
	측정산식	○ 연간 대상자 수(명)					
	자료수집방법 및 출처	○ 아동 권리 강사 결과보고서					
	목표수준(2022)	○ 6,500명					
	목표수준 산출근거	○ 해당 사항 없음					
추진 체계	참여기관	기관별 역할		민관협력 및 주민참여 방법			
	아동보육과	○ 사업 총괄		○ 사업협조 및 프로그램 개발 참여 간담회 개최			
	화성·오산 교육지원청	○ 학교의 교육 참여 독려					
	아동 권리 옴부즈퍼슨, 어린이·청소년의회	○ 교육내용 및 프로그램 개발 협력					

27) 세부 사업 4-7. 청소년놀터 조성

구 분		주요 내용			
사업명	사업번호	세부 사업명		중점추진 사업여부	민관협력 사업여부
	4-7	청소년놀터 조성		×	○
사업 소관	담당과	담당팀	담당자	연락처	
	교육청소년과	청소년활동팀	배한나	031-5189-3370	
사업목적	○ 청소년 이용시설이 부족한 지역사회에 청소년의 휴식과 놀이, 정서 함양 및 소통을 위한 전용공간 제공				
추진 근거(관련 규정)	○ 청소년기본법 제18조(청소년시설의 설치·운영) ○ 청소년활동진흥법 제32조(청소년 이용시설)				
사업 변경내용 및 취지 *전년도 연차별 계획 대비 신설, 변경 해당 사업만 기재	○ 해당 사항 없음.				
사업 기간	○ 2022. 3. 1. ~ 2022. 12. 31.				
지원 대상	선정기준	○ 청소년 인구수 대비 청소년을 위한 문화·복지시설이 부족한 지역			
	대상 규모	○ 1개소			
사업 내용	사업 유형	○ 시설 건립 지원			
	세부 내용	○ 200백만 원 내외			
전달 체계	지원 절차	○ 용역연구 결과에 따른 조성지역 선정-추경 수립-설계용역 및 리모델링 실시-시설 준공 및 위 수탁 계약 체결-시설 운영			
	수행기관	○ 사업부서			

구 분		주요 내용					
사업비 (백만 원)	재원구성(비중)	2021년 예산(A) (지속사업만)		2022년 예산(안)(B)		전년대비 증감률(% $(\frac{B-A}{A} \times 100)$)	
	계(①+②+③)	158	(100%)	200	(100%)	27	
	지방비	소계 (①+②)	158	(100%)	200	(100%)	27
		①시도비	0	(0%)	0	(0%)	0
		②시군구비	158	(100%)	200	(100%)	27
	③기타	0	(0%)	0	(0%)	0	
	비고	○ 해당 사항 없음.					
수행 목표	성과지표	○ 조성 개소 수(1개소)					
	측정산식	○ 실제 개소 수/목표 개소 수					
	자료수집방법 및 출처	○ 행정자료					
	목표수준(2022)	○ 100%					
	목표수준 산출근거	○ 모니터링 결과를 반영하여 추가 증설					
추진 체계	참여기관	기관별 역할		민관협력 및 주민참여 방법			
	지자체	○ 공간 확보 및 리모델링 공사 등		○ 기반구축: 예산확보 ○ 사업 추진: 공간구성에 대한 의견수렴			
	공공기관	○ 인력충원 및 사업계획 수립 등					
	민간기관	○ 홍보, 프로그램 연계 등					

28) 세부 사업 4-8. 이음터 운영

구 분		주요 내용			
사업명	사업번호	세부 사업명		중점추진 사업여부	민관협력 사업여부
	4-8	이음터 운영		×	○
사업 소관	담당과	담당팀	담당자	연락처	
	교육청소년과	이음터사업팀	양미나	031-5189-3146	
사업목적	○ 학교 부지 내 학교시설과 공공시설의 공동인프라 구축으로 주민 편익 시설을 확충하고, 예산투자의 효율성 확보와 더 나은 교육환경 조성으로 지역주민들의 삶의 질 증대 및 지역주민들의 소통과 교류의 공간으로서 지역공동체 활성화에 기여하고자 함.				
추진 근거(관련 규정)	○ 화성시 학교복합시설 설치 및 운영에 관한 조례 제3조				
사업 변경내용 및 취지 *전년도 연차별 계획 대비 신설, 변경 해당 사업만 기재	○ 해당 사항 없음.				
사업 기간	○ 2022. 1. 1. ~ 2022. 12. 31.				
지원 대상	선정기준	○ 모든 화성시민(학생, 지역주민 등)			
	대상 규모	○ 이음터 5개소 이용하는 화성시민 누구나			
사업 내용	사업 유형	○ 서비스 지원			
	세부 내용	○ 프로그램 제공 및 이음터 시설 이용지원(위탁금 8,295백만원 지원, 5개소)			
전달 체계	지원 절차	○ 프로그램 및 시설 이용 신청대상자 결정 서비스 제공			
	수행기관	○ 화성시인재육성재단 위탁 운영			

구 분		주요 내용					
사업비 (백만 원)	재원구성(비중)	2021년 예산(A) (지속사업만)		2022년 예산(안)(B)		전년대비 증감률(%) $(\frac{B-A}{A} \times 100)$	
	계(①+②+③)	5,243	(100%)	8,295	(100%)	58	
	지방비	소계 (①+②)	5,243	(100%)	8,295	(100%)	58
		①시도비	0	(0%)	0	(0%)	0
		②시군구비	5,243	(100%)	8,295	(100%)	58
	③기타	0	(0%)	0	(0%)	0	
	비고	○ 해당 사항 없음.					
수행 목표	성과지표	○ 5개소 이음터센터 이용자 수					
	측정산식	○ 연간 이용자 수(프로그램 이용자, 시설 대관 이용자 등)(명)					
	자료수집방법 및 출처	○ 프로그램 운영실적 보고서, 대관신청서 등					
	목표수준(2022)	○ 60,000명					
	목표수준 산출근거	○ 2020년 이음터 평균 연간 이용자 수 : 12,000명 (코로나19로 인한 시설 수용인원 제한 및 프로그램 축소 운영으로 이용자 수 감소) ○ 코로나19 상황이 지속됨을 예상하여 12,000명 x 5개소					
추진 체계	참여기관	기관별 역할		민관협력 및 주민참여 방법			
	지자체	○ 운영지원 (예산 수립, 행정 사항 지원 등)		○ 마을 강사 풀을 활용한 운영프로그램 모집, 홍보(자원봉사 서포터즈)			
	공공기관	○ 사업 운영 및 시설 운영, 홍보		○ 시민 제안 프로그램 사업, 마을 축제, 마을동아리 활성화			
	민간기관	○ 프로그램 및 시설 이용 신청		○ 프로그램 이용자에 대한 만족도 조사 ○ 이음터 운영협의회 참여 ○ 이음터 시설 대관			

29) 세부 사업 4-9. 화성시 온국민 평생장학금

구 분		주요 내용			
사업명	사업번호	세부 사업명		중점추진 사업여부	민관협력 사업여부
	4-9	화성시 온국민 평생장학금		×	○
사업 소관	담당과	담당팀	담당자	연락처	
	교육청소년과	교육정책팀	이형구	031-5189-2640	
사업목적	<ul style="list-style-type: none"> ○ 화성시민들에게 균등한 교육 기회 제공하고 평생학습 활성화를 도모하여 화성시 보편적 학습권을 실현하기 위함. ○ 화성시 평생교육 협력적 거버넌스 구축을 통해 미래형 평생교육 혁신모델을 구현하기 위함. 				
추진 근거(관련 규정)	<ul style="list-style-type: none"> ○ 평생교육법 제5조(국가 및 지방자치단체의 임무), 제16조(경비보조 및 지원), 제16조의 2(평생교육이용권의 발급 등) ○ 화성시 평생학습 조례 제4조(사업 및 지원) ○ 화성시인재육성재단 정관 제4조(사업) 				
사업 변경내용 및 취지 <small>*전년도 연차별 계획 대비 신설, 변경 해당 사업만 기재</small>	<ul style="list-style-type: none"> ○ 사업 신설 <ul style="list-style-type: none"> ▶ 시범사업 실시 : 2021년 <ul style="list-style-type: none"> - 시민의 보편적 학습권 보장과 성인의 평생교육 활성화를 위해 학습비 지원 ▶ 2022년 사업 확대 추진 : 예산 변경 : 500백만 원 ➔ 750백만 원(250백만 원) <ul style="list-style-type: none"> - 수혜자 연령 범위 확대에 따른 예산 증액 ※ 만 30세 ~ 만 35세, 1,650명 ➔ 만 30세 ~ 만 39세, 2,500명 				
사업 기간	○ 2022. 1. 1. ~ 2022. 12. 31.				
지원 대상	선정기준	○ 만 30세 ~ 만 39세 화성시 1년 이상 거주자			
	대상 규모	○ 2,500명 - 2021. 8월 말 기준 만 30세 ~ 만 39세 150,854명 중 2,500명			
사업 내용	사업 유형	○ 사후정산에 의한 현금 지급			
	세부 내용	○ 화성시인재육성재단과 업무협약 된 교육가맹점 수강강좌 결제(개인 신용·체크카드) 결제 후 사후정산 지급 - 1인당 최대 30만 원 지원			
전달 체계	지원 절차	○ 신청 - 자격요건 확인 - 이용자 선정 - 수강강좌 결제 후 청구 - 지급			
	수행기관	○ 화성시인재육성재단			

구 분		주요 내용					
사업비 (백만 원)	재원구성(비중)	2021년 예산(A) (지속사업만)		2022년 예산(안)(B)		전년대비 증감률(%) $(\frac{B-A}{A} \times 100)$	
	계(①+②+③)	500	(100%)	750	(100%)	50	
	지방비	소계 (①+②)	500	(100%)	750	(100%)	50
		①시도비	0	(0%)	0	(0%)	0
		②시군구비	500	(100%)	750	(100%)	50
	③기타	0	(0%)	0	(0%)	0	
	비고	○ 해당 사항 없음.					
수행 목표	성과지표	○ 예산집행률 * 국가 평생교육바우처 신청자 대비 카드발급 사용실적 발생비율					
		국가평생교육진흥원 평생교육바우처 사업	평생교육 바우처 신청자 a	평생교육 바우처 카드발급자 b	평생교육 바우처 카드 사용자 c	카드 발급 비율 (b/a)	카드사용 (바우처사용) 비율 (c/b)
		2018년	5,851	4,496	2,988	76.8%	66.4%
	2019년	8,127	6,401	5,032	78.7%	78.6%	
	측정산식	○ 국가평생교육바우처 사업 기준 바우처 카드 신청 대비 카드발급 인원 비율 : 0.78 ○ 국가평생교육바우처 사업 기준 바우처 카드 사용 인원 비율 : 0.72 ○ 국가평생교육바우처 35만 원 중 평균 사용 금액 260,000 : *0.74 ○ 산출근거 : 최대 예산집행률 : 0.74 *1.1(목표 10% 가중치) = 0.814 - 750백만 원 * 0.814 = 610백만 원					
	자료수집방법 및 출처	○ 사업계획서 및 예산서					
	목표수준(2022)	○ 81.4%					
목표수준 산출근거	○ 100% 예산집행을 목표로 사업을 진행하여야 하나 이용자 개인 사정에 따라 장학금 미사용자 다수 발생함에 따라 적정 목표수준 설정						
추진 체계	참여기관	기관별 역할			민관협력 및 주민참여 방법		
	지자체	○ 사업비 지원, 유관기관 홍보			○ 민관협력 : 교육가맹점 업무협약 - 교육가맹점 업무협약을 통해 평생교육 프로그램 질 관리 및 사후관리 협조		
	공공기관	○ 사업수행 및 교육가맹점 프로그램 질 관리			○ 주민참여 : 평생학습프로그램 참여를 통해 활성화		

30) 세부 사업 5-2. 권역별 다목적 생활체육시설 확충 및 활성화

구 분		주요 내용			
사업명	사업번호	세부 사업명		중점추진 사업여부	민관협력 사업여부
	5-2	권역별 다목적 생활체육시설 확충 및 활성화		○	○
사업 소관	담당과	담당팀	담당자	연락처	
	체육진흥과	체육시설팀	최재곤	031-5189-6189	
사업목적	<ul style="list-style-type: none"> ○ 화성시 내에 권역별 다목적 생활체육시설을 확충 및 이용 활성화 ○ 화성에 거주하는 지역주민들의 건강 및 삶의 수준 향상 				
추진 근거(관련 규정)	<ul style="list-style-type: none"> ○ 국민체육진흥법 제13조(체육시설의 설치 등) ○ 국민건강증진법 제9조(건강증진사업 등) ○ 민선 7기 공약사항 				
사업 변경내용 및 취지 *전년도 연차별 계획 대비 신설, 변경 해당 사업만 기재	○ 해당 사항 없음.				
사업 기간	○ 2022. 1. 1. ~ 2022. 12. 31.				
지원 대상	선정기준	○ 다목적 체육시설 및 관련 프로그램 참여를 희망하는 시민			
	대상 규모	○ 해당 사항 없음.			
사업 내용	사업 유형	○ 해당 사항 없음.			
	세부 내용	○ 해당 사항 없음.			
전달 체계	지원 절차	○ 해당 사항 없음.			
	수행기관	○ 해당 사항 없음.			

구 분		주요 내용					
사업비 (백만 원)	재원구성(비중)	2021년 예산(A) (지속사업만)		2022년 예산(안)(B)		전년대비 증감률(%) $(\frac{B-A}{A} \times 100)$	
	계(①+②+③)	19,795	(100%)	8,752	(100%)	-56	
	지방비	소계 (①+②)	19,795	(100%)	8,752	(100%)	-56
		①시도비	2,800	(14%)	0	(0%)	-100
		②시군구비	16,995	(86%)	8,752	(100%)	-49
	③기타	0	(0%)	0	(0%)	0	
	비고	○ 해당 사항 없음.					
수행 목표	성과지표	○ 다목적 생활체육시설(체육관) 건립 예산집행률					
	측정산식	○ (집행액 / 예산액) × 100%					
	자료수집방법 및 출처	○ 행정자료(예산 지출부)					
	목표수준(2022)	○ 예산집행률 80% 달성					
목표수준 산출근거	○ 권역별 다목적 체육관 건립 확충 추진에 따른 사업별 예산 집행 (사업별 공정률에 따른 2022년도 예산집행 가능액 도출)						
추진 체계	참여기관	기관별 역할		민관협력 및 주민참여 방법			
	지자체	○ 사업 총괄		○ 체육시설 설치 조례에 의거 설계 및 시공단계 전 2차례 주민설명회 실시 ○ 체육관 운영 관련 주민자치회 협의			
	공공기관	○ 수요조사 및 의견수렴					
	민간기관	○ 운영에 대한 의견 제공					

31) 세부 사업 5-4. 화성시가족통합센터 건립

구 분		주요 내용			
사업명	사업번호	세부 사업명		중점추진 사업여부	민관협력 사업여부
	5-4	화성시가족통합센터 건립		×	×
사업 소관	담당과	담당팀	담당자	연락처	
	여성가족과	건강가정팀	김희창	031-5189-3930	
사업목적	<ul style="list-style-type: none"> ○ 건강가정·다문화가족지원센터 통합 설치로 체계적인 프로그램 운영이 가능하게 함 ○ 가족 간 교류의 중추 기관 구축으로 외국인 주민과 내국인이 함께 이용하는 내·외국인 간 소통의 장을 마련함. ○ 서·남부권의 접근성과 이용률을 높임. 				
추진 근거(관련 규정)	<ul style="list-style-type: none"> ○ 건강가정기본법 제35조(건강가정지원센터의 설치) ○ 다문화가족지원법 제12조(다문화가족지원센터의 설치·운영) ○ 건강가정·다문화가족지원센터 통합서비스 사업안내 지침(여성가족부) 				
사업 변경내용 및 취지 *전년도 연차별 계획 대비 신설, 변경 해당 사업만 기재	○ 해당 사항 없음.				
사업 기간	○ 2022. 1. 1. ~ 2022. 12. 31.				
지원 대상	선정기준	○ 해당 사항 없음.			
	대상 규모	○ 해당 사항 없음.			
사업 내용	사업 유형	○ 해당 사항 없음.			
	세부 내용	○ 해당 사항 없음.			
전달 체계	지원 절차	○ 욕구 조사▶투자심사▶용지매입▶의견수렴▶화성시가족통합센터 건립			
	수행기관	○ 화성시 여성가족과			

구 분		주요 내용					
사업비 (백만 원)	재원구성(비중)	2021년 예산(A) (지속사업만)		2022년 예산(안)(B)		전년대비 증감률(%) $(\frac{B-A}{A} \times 100)$	
	계(①+②+③)	1,630	(100%)	1,374	(100%)	-16	
	지방비	소계 (①+②)	1,317	(81%)	687	(50%)	-48
		①시도비	0	(0%)	0	(0%)	0
		②시군구비	1,317	(81%)	687	(50%)	-48
	③기타 (국비)	313	(19%)	687	(50%)	120	
	비고	○ 국비 공모사업 ▶ 2019. 7. 5. 생활SOC복합화 사업 선정 신청 ▶ 2019. 10. 10. 생활SOC복합화 사업 대상 선정 (국비 확보)					
수행 목표	성과지표	○ 건축공정 진행률					
	측정산식	○ (진행 상황/총공사)*100					
	자료수집방법 및 출처	○ 행정자료					
	목표수준(2022)	○ 100%					
	목표수준 산출근거	○ 본격적인 건축 시작됨(2023년 6월) 완공 목표					
추진 체계	참여기관	기관별 역할		민관협력 및 주민참여 방법			
	지자체	○ 토지수용, 건립 추진		○ 시장상인회 및 센터 관계자들과의 간담회를 통해 구도심과 가족통합 센터가 상생하는 방안 모색			
	공공기관	○ 운영에 적합한 시설계획 제안					
	민간기관	○ 운영에 적합한 시설계획 제안					

32) 세부 사업 5-5. 찾아가는 공연장

구 분		주요 내용			
사업명	사업번호	세부 사업명		중점추진 사업여부	민관협력 사업여부
	5-5	찾아가는 공연장		×	○
사업 소관	담당과	담당팀	담당자	연락처	
	문화예술과	문화정책팀	임정은	031-5189-2065	
사업목적	○ 화성시 지역 내 문화 여가 소외 지역주민을 대상으로 방문 공연을 실시하여 문화 여가 인프라가 부족한 지역에서도 문화생활을 누릴 수 있도록 지원				
추진 근거(관련 규정)	○ 문화기본법 제4조, 제5조(국민의 권리, 국가와 지방자치단체의 책무) ○ 문화기본법 시행령 제7조(전담기구의 지정)				
사업 변경내용 및 취지 *전년도 연차별 계획 대비 신설, 변경 해당 사업만 기재	○ 해당 사항 없음.				
사업 기간	○ 2022. 1. 1. ~ 2022. 12. 31.				
지원 대상	선정기준	○ 불특정 다수의 화성시민 대상 ○ 관내 기관 및 소상공인, 시민단체 등 화성시민이 특정된 집단의 신청			
	대상 규모	○ 화성시민 20인 이상			
사업 내용	사업 유형	○ 공연 서비스 제공			
	세부 내용	○ 1시간 내외 거리공연 ○ 1시간 내외 신청공연 ○ 2시간 내외 야외 콘서트			
전달 체계	지원 절차	○ 유동 인구 많은 관내 공원, 광장 등에서의 기획공연 ○ 공연 관람 희망자에 의한 소정의 양식 제출			
	수행기관	○ 화성시문화재단			

구 분		주요 내용					
사업비 (백만 원)	재원구성(비중)	2021년 예산(A) (지속사업만)		2022년 예산(안)(B)		전년대비 증감률(%) $(\frac{B-A}{A} \times 100)$	
	계(①+②+③)	307	(100%)	330	(100%)	8	
	지방비	소계 (①+②)	307	(100%)	330	(100%)	8
		①시도비	0	(0%)	0	(0%)	0
		②시군구비	307	(100%)	330	(100%)	8
	③기타	0	(0%)	0	(0%)	0	
	비고	○ 해당 사항 없음.					
수행 목표	성과지표	○ 운영 회차(관람객 수)					
	측정산식	○ 연간 공연 실 운영 회차 ○ 각 공연당 관람객 수 합산					
	자료수집방법 및 출처	○ 결과보고서					
	목표수준(2022)	○ 88회(6,000명)					
	목표수준 산출근거	○ 2021년 실제 운영 회차 및 전년도 관람객 수 반영					
추진 체계	참여기관	기관별 역할		민관협력 및 주민참여 방법			
	지자체	○ 화성시 문화예술과 (사업 지원)		○ 시민의 신청을 통한 공연 관람			
	공공기관	○ 화성시문화재단 (사업기획, 사업 시행)					
	민간기관	○ 운영에 적합한 시설계획 제안					

33) 세부 사업 5-7. 시립 반석산 에코스쿨(생태체험관) 운영

구 분		주요 내용			
사업명	사업번호	세부 사업명		중점추진 사업여부	민관협력 사업여부
	5-7	시립 반석산 에코스쿨(생태체험관) 운영		×	○
사업 소관	담당과	담당팀	담당자	연락처	
	수질관리과	생태환경팀	차은혜	031-5189-6879	
사업목적	○ 생태환경교육, 체험, 전시, 행사 기획 등 정보제공으로 환경교육기관 허브 역할 수행 및 시민의 환경역량 증진				
추진 근거(관련 규정)	○ 화성시 시립 반석산 에코스쿨 및 운영에 관한 조례				
사업 변경내용 및 취지 <small>*전년도 연차별 계획 대비 신설, 변경 해당 사업만 기재</small>	○ 사업변경: 수행목표 변경(목표 수준 65% ⇨ 100%) - 기존 “관람·해설·교육 참가자율(참가자 수/예약 수*100)”은 예약 외의 시립 반석산 에코스쿨 교육 제공 실적을 산정하기에 부적절하여 수행목표 변경				
사업 기간	○ 2022. 1. 1.~ 2022. 12. 31.				
지원 대상	선정기준	○ 화성시민			
	대상 규모	○ 화성시민			
사업 내용	사업 유형	○ 시립 반석산 에코스쿨(생태체험관) 생태환경교육, 체험, 행사, 전시 등			
	세부 내용	○ 연중 실시			
전달 체계	지원 절차	○ 프로그램 개발 → 홍보 → 교육 및 전시 등 진행 → 시민 의견수렴			
	수행기관	○ 화성시환경사업소(수질관리과), 화성시환경재단			

구 분		주요 내용					
사업비 (백만 원)	재원구성(비중)	2021년 예산(A) (지속사업만)		2022년 예산(안)(B)		전년대비 증감률(%) $(\frac{B-A}{A} \times 100)$	
	계(①+②+③)	789	(100%)	1,000	(100%)	27	
	지방비	소계 (①+②)	789	(0%)	1,000	(100%)	27
		①시도비	0	(0%)	0	(0%)	0
		②시군구비	789	(100%)	1,000	(100%)	27
	③기타	0	(0%)	0	(0%)	0	
비고	○ 해당 사항 없음.						
수행 목표	성과지표	○ 관람·해설·교육 참여자율					
	측정산식	○ (2022년 관람·해설·교육 참여자 수) / (2022년 관람·해설·교육 목표 참여자 수) * 100					
	자료수집방법 및 출처	○ 관람·해설·교육 신청 건수, 결과보고서, 방문객 대장(QR코드 등)					
	목표수준(2022)	○ 100%					
	목표수준 산출근거	○ 목표 참여자 수 : 2021년 에코스쿨 관람·해설·교육 참여자 수 * 110%					
추진 체계	참여기관	기관별 역할		민관협력 및 주민참여 방법			
	지자체	○ 화성시 수질관리과(사업 운영 총괄)		○ 자원봉사활동 지원			
	공공기관	○ 화성시환경재단(기획, 및 운영)		○ 환경전시를 통한 시민 환경 인식개선 및 환경실천프로그램 전달			
	민간기관	○ 운영에 적합한 시설계획 제안		○ 환경교육(초등학교), 시설 내(에코스쿨) 환경교육프로그램 진행			

34) 세부 사업 5-9. 생활문화창작소 조성

구 분		주요 내용			
사업명	사업번호	세부 사업명		중점추진 사업여부	민관협력 사업여부
	5-9	생활문화창작소 조성		×	○
사업 소관	담당과	담당팀	담당자	연락처	
	문화예술과	문화예술팀	안성원	031-5189-6656	
사업목적	<ul style="list-style-type: none"> ○ 위라벨을 추구하는 생활문화 시대 흐름에 따라 유희공간을 활용, 창의적 생활문화 예술 활동 공간 조성 ○ 인구 대비 문화시설이 부족한 봉담지역에 누구나 참여 가능한 문화쉼터 및 문화공동체 활성화를 위한 공간 조성 				
추진 근거(관련 규정)	○ 「지역문화진흥법」 제8조, 「화성시 생활문화진흥 조례」 제6조				
사업 변경내용 및 취지 <small>*전년도 연차별 계획 대비 신설, 변경 해당 사업만 기재</small>	○ 사업변경 : 성과지표 내용 변경 (시설개관) ⇨ (시설 민관 위탁 운영)				
사업 기간	○ 2022. 1. 1. ~ 2022. 12. 31.				
지원 대상	선정기준	○ 화성시 시민			
	대상 규모	○ 화성시 시민			
사업 내용	사업 유형	○ 유희공간 활용하여 문화쉼터 및 문화공동체 활성화를 위한 공간 조성			
	세부 내용	○ 문화 관련 활용 공간제공(재건축 등 공사 진행)			
전달 체계	지원 절차	○ 재건축 등 공간 공사 이후 민간 위탁 예정			
	수행기관	○ 화성시(공간 조성), 민간 위탁 예정			

구 분		주요 내용					
사업비 (백만 원)	재원구성(비중)	2021년 예산(A) (지속사업만)		2022년 예산(안)(B)		전년대비 증감률(%) $(\frac{B-A}{A} \times 100)$	
	계(①+②+③)	380	(100%)	416	(100%)	10	
	지방비	소계 (①+②)	380	(100%)	416	(100%)	10
		①시도비	30	(8%)	30	(7%)	0
		②시군구비	350	(92%)	386	(93%)	10
	③기타	0	(0%)	0	(0%)	0	
	비고	○ 해당 사항 없음.					
수행 목표	성과지표	○ 시설 민간 위탁 운영					
	측정산식	○ 민간 위탁 정산서류					
	자료수집방법 및 출처	○ 행정 서류					
	목표수준(2022)	○ 1회					
	목표수준 산출근거	○ 지역 욕구에 따른 시설개관 및 운영					
추진 체계	참여기관	기관별 역할	민관협력 및 주민참여 방법				
	지자체	○ 공사 진행, 예산확보	○ 활용계획에 대한 주민 의견수렴 (주민간담회 진행 예정)				
	공공기관	○ 해당 사항 없음.					
	민간기관	○ 위탁 운영					

35) 세부 사업 6-1. 푸드뱅크/푸드마켓 활성화

구 분		주요 내용			
사업명	사업번호	세부 사업명		중점추진 사업여부	민관협력 사업여부
	6-1	푸드뱅크/푸드마켓 활성화		○	○
사업 소관	담당과	담당팀	담당자	연락처	
	복지정책과	희망복지지원팀	강승희	031-5189-2216	
사업목적	○ 지역 내 식품 나눔 네트워크 구축 및 홍보를 통한 기부식품 모집·관리·배분하고, 지역 내 기부식품 이용자를 발굴·선정함으로써 저소득층 생계지원을 강화함.				
추진 근거(관련 규정)	○ 식품 등 기부 활성화에 관한 법률				
사업 변경내용 및 취지 *전년도 연차별 계획 대비 신설, 변경 해당 사업만 기재	○ 해당 사항 없음.				
사업 기간	○ 2022. 1. 1. ~ 2022. 12. 31.				
지원 대상	선정기준	○ 지역 내 결식문제를 겪고 있는 저소득층을 파악하고 발굴 (1순위: 긴급지원대상자, 2순위: 차상위계층, 3순위: 국민기초생활수급 탈락자)			
	대상 규모	○ 연간 1,500명			
사업 내용	사업 유형	○ 현물 지급			
	세부 내용	○ 월 1회 이상 (기부식품 및 기부 생활용품 등을 대상자에게 제공)			
전달 체계	지원 절차	○ 각 읍면동 행정복지센터 담당자 추천 선정 후 각 푸드사업장에 대상자 통보			
	수행기관	○ 푸드사업장 (행복나눔푸드마켓, 행복나눔푸드뱅크, 나래울푸드마켓, 은혜푸드뱅크, 사랑푸드뱅크, 비전푸드뱅크, 여럿이함께푸드뱅크, 위드푸드뱅크)			

구 분		주요 내용					
사업비 (백만 원)	재원구성(비중)	2021년 예산(A) (지속사업만)		2022년 예산(안)(B)		전년대비 증감률(%) $(\frac{B-A}{A} \times 100)$	
	계(①+②+③)	197	(100%)	209	(100%)	6	
	지방비	소계 (①+②)	197	(100%)	209	(100%)	6
		①시도비	0	(0%)	0	(0%)	0
		②시군구비	197	(100%)	209	(100%)	6
	③기타	0	(0%)	0	(0%)	0	
	비고	○ 해당 사항 없음.					
수행 목표	성과지표	○ 지원 대상자 수					
	측정산식	○ 연간 푸드뱅크/푸드마켓 지원 대상자 수(명)					
	자료수집방법 및 출처	○ 기부식품제공사업장 FMS 전산시스템에 등록된 이용자 수					
	목표수준(2022)	○ 1,700명					
	목표수준 산출근거	○ 2021년 목표치 1,500명 대비 증가, 코로나19로 인한 경제적 어려움 증가로 인해 지원 대상자 수 증가					
추진 체계	참여기관	기관별 역할		민관협력 및 주민참여 방법			
	지자체	○ 기부식품제공사업장 운영비 지원 및 지도점검, 대상자 연계		○ 기부 물품 배분에 자원봉사자로서 참여 ○ 식품과 생활용품 기부 적극 독려			
	공공기관	○ 행복나눔푸드마켓, 행복나눔푸드뱅크, 나래울 푸드마켓, 은혜푸드뱅크, 사랑푸드뱅크, 비전푸드뱅크, 여럿이함께푸드뱅크, 위드푸드뱅크→기탁처 발굴 및 관리, 기부식품 배분					
	민간기관	○ 위탁 운영					

36) 세부 사업 6-2. 복지 사각지대 이동복지관 활성화

구 분		주요 내용			
사업명	사업번호	세부 사업명		중점추진 사업여부	민관협력 사업여부
	6-2	복지 사각지대 이동복지관 활성화		×	○
사업 소관	담당과	담당팀	담당자	연락처	
	복지정책과	복지정책팀	최미선	031-5189-2215	
사업목적	○ 화성시 농어촌 및 주거취약지역(임대주택 등)을 중심으로 건강, 여가, 문화, 상담 등 이동복지관 서비스를 제공하여 삶의 질 향상에 기여함.				
추진 근거(관련 규정)	○ 사회복지사업법				
사업 변경내용 및 취지 *전년도 연차별 계획 대비 신설, 변경 해당 사업만 기재	○ 해당 사항 없음.				
사업 기간	○ 2022. 1. 1. ~ 2022. 12. 31.				
지원 대상	선정기준	○ 복지서비스 욕구가 있는 지역주민(농어촌, 주거취약지역)			
	대상 규모	○ 10,000명 이내(누적 인원)			
사업 내용	사업 유형	○ 상담 서비스, 특강프로그램			
	세부 내용	○ 맞춤형 복지상담 제공, 노인 건강관리 등 특강 실시			
전달 체계	지원 절차	○ 농어촌(마을회관, 경로당 등) 및 주거취약지역(임대주택 내) 찾아가는 서비스 실시			
	수행기관	○ 관내 종합사회복지관			

구 분		주요 내용					
사업비 (백만 원)	재원구성(비중)	2021년 예산(A) (지속사업만)		2022년 예산(안)(B)		전년대비 증감률(%) $(\frac{B-A}{A} \times 100)$	
	계(①+②+③)	53	(100%)	250	(100%)	372	
	지방비	소계 (①+②)	53	(0%)	250	(100%)	372
		①시도비	0	(0%)	0	(0%)	0
		②시군구비	53	(100%)	250	(100%)	372
	③기타	0	(0%)	0	(0%)	0	
	비고	○ 해당 사항 없음.					
수행 목표	성과지표	○ 서비스 이용자 수(1,000명)					
	측정산식	○ 사업비 지출 여부 및 집행액/예산액*100(%)					
	자료수집방법 및 출처	○ 사업 결과보고서 및 서비스 제공 관련 증빙서류					
	목표수준(2022)	○ 900명(계획 대비 서비스 이용률 90%)					
	목표수준 산출근거	○ 사업계획 대비 이동복지관 효과 창출을 위한 서비스 제공 및 수혜 인원 설정					
추진 체계	참여기관	기관별 역할		민관협력 및 주민참여 방법			
	지자체	○ 기관 간 협의·조정, 사업비 지원		○ 사업홍보 및 참여 안내(시 홈페이지)			
	민간기관	○ 관내 종합사회복지관 -서비스 기획, 제공 등 총괄		○ 협조 및 기관 홈페이지·방문 접수 등을 통한 주민참여			

37) 세부 사업 6-3. 취약계층 주거비 용자지원

구 분		주요 내용			
사업명	사업번호	세부 사업명		중점추진 사업여부	민관협력 사업여부
	6-3	취약계층 주거비 용자지원		×	×
사업 소관	담당과	담당팀	담당자	연락처	
	복지사업과	생활보장팀	김보선	031-5189-3074	
사업목적	○ 국민기초생활보장수급자 및 차상위계층 대상자 중 자립 의욕이 있는 자에게 생활 안정 자금을 용자하여 저소득 주민의 생활 안정을 도모함.				
추진 근거(관련 규정)	○ 화성시 사회복지기금 운용 조례 ○ 국민기초생활보장법 제18조 및 동법 시행령 26조				
사업 변경내용 및 취지 *전년도 연차별 계획 대비 신설, 변경 해당 사업만 기재	○ 해당 사항 없음.				
사업 기간	○ 2022. 1. 1. ~ 2022. 12. 31.				
지원 대상	선정기준	○ 수급자 및 차상위계층(중위소득 50% 이하)에 속하는 대상자 중 자립 의욕이 있고, 대여 신청일 현재 화성시 1년 이상 거주하고 있는 자			
	대상 규모	○ 용자신청자 10가구			
사업 내용	사업 유형	○ 현금지원(전세자금 및 임대보증금 또는 생계자금)			
	세부 내용	○ 전세자금 및 임대보증금 일부로 2천만 원 이하 ○ 천재지변 기타 재난을 당한 사람에 대한 생계자금			
전달 체계	지원 절차	절차	신청접수	신청대상자 추천	접수서류 심의
		수행기관	신청대상자	읍면동 행정복지센터	복지사업과
내용		구비서류 작성 및 제출	신청자 제출서류 검토 추천서 작성	용자신청 건 생활보장위원회 대상자 선정심의 요청	
	수행기관	○ 화성시청			

구 분		주요 내용					
사업비 (백만 원)	재원구성(비중)	2021년 예산(A) (지속사업만)		2022년 예산(안)(B)		전년대비 증감률(%) $(\frac{B-A}{A} \times 100)$	
	계(①+②+③)	70	(100%)	50	(100%)	-28.5	
	지방비	소계 (①+②)	70	(%)	50	(%)	0
		①시도비	0	(%)	0	(%)	0
		②시군구비	70	(100%)	50	(100%)	-28.5
	③기타	0	(0%)	0	(0%)	0	
	비고	○ 매년 용자지원 건에 대한 예산집행을 확인하여 가구당 700만 원이 아닌 500만 원 정도가 평균으로 분석되어 예산 삭감함.					
수행 목표	성과지표	○ 용자지원 건수					
	측정산식	○ 5,000천원*10가구=50,000천원					
	자료수집방법 및 출처	○ 생활 안정 자금 예산집행 관련 서류 검토 및 호조 시스템 조회					
	목표수준(2022)	○ 5가구					
	목표수준 산출근거	○ 예산액 전액 집행 가정					
추진 체계	참여기관	기관별 역할		민관협력 및 주민참여 방법			
	지자체	○ 서류 접수 및 검토, 심의 요청, 선정 및 통보		○ 해당 사항 없음.			
	공공기관	○ 해당 사항 없음.					
	민간기관	○ 해당 사항 없음.					

38) 세부 사업 6-4. 저소득 자활사업기금 지원

구 분		주요 내용			
사업명	사업번호	세부 사업명		중점추진 사업여부	민관협력 사업여부
	6-4	저소득 자활사업기금 지원		×	×
사업 소관	담당과	담당팀	담당자	연락처	
	복지사업과	복지사업팀	김소영	031-5189-6218	
사업목적	○ 저소득 자활사업 기금 지원을 강화하여 자활하고자 하는 대상자를 확대				
추진 근거(관련 규정)	○ 국민기초생활보장법 제18조 및 동법 시행령 제26조				
사업 변경내용 및 취지 *전년도 연차별 계획 대비 신설, 변경 해당 사업만 기재	○ 2021년 모니터링 결과에 따라 사업목적에 맞게 성과지표 변경 (기금예산액 대비 집행액) ⇨ (자활 참여 대상자 수)				
사업 기간	○ 2022. 1. 1. ~ 2022. 12. 31.				
지원 대상	선정기준	○ 자활근로사업단, 자활기업에 참여하는 수급자 및 차상위계층			
	대상 규모	○ 연 참여 인원(누적) 약 300명			
사업 내용	사업 유형	○ 인건비 및 교육비 등 현금지원			
	세부 내용	○ 인건비 및 교육비 지원 95,600천원, 자활기업 지원 8,880천원			
전달 체계	지원 절차	○ 자활근로 사업 및 자활기업 참여자 대상으로 지원			
	수행기관	○ 화성지역자활센터			

구 분		주요 내용					
사업비 (백만 원)	재원구성(비중)	2021년 예산(A) (지속사업만)		2022년 예산(안)(B)		전년대비 증감률(%) $(\frac{B-A}{A} \times 100)$	
	계(①+②+③)	130	(100%)	104	(100%)	-20	
	지방비	소계 (①+②)	0	(0%)	0	(0%)	0
		①시도비	0	(0%)	0	(0%)	0
		②시군구비	0	(0%)	0	(0%)	0
	③기타 (사회복지기금)	130	(100%)	104	(100%)	-20	
	비고	○ 해당 사항 없음.					
수행 목표	성과지표	○ 자활 참여 대상자 수					
	측정산식	○ 연간 자활 참여 대상자 누적 인원					
	자료수집방법 및 출처	○ 화성지역자활센터 자활사업 결과 보고					
	목표수준(2022)	○ 340명					
	목표수준 산출근거	○ 2021년 참여 인원 대비 6% 증가치					
추진 체계	참여기관	기관별 역할		민관협력 및 주민참여 방법			
	지자체	○ 자활 지원 계획수립 및 자활사업 추진관리		○ 해당 사항 없음.			
	공공기관	○ 해당 사항 없음.					
	민간기관	○ 화성지역자활센터 - 위탁 자활사업 추진 및 참여대상자 관리					

39) 세부 사업 6-6. 외국인 근로자 자녀 보육 지원

구 분		주요 내용			
사업명	사업번호	세부 사업명		중점추진 사업여부	민관협력 사업여부
	6-6	외국인 근로자 자녀 보육 지원		×	○
사업 소관	담당과	담당팀	담당자	연락처	
	아동보육과	보육지원팀	이수지	031-5189-6084	
사업목적	○ 사회적으로 소외된 저소득 외국인 근로자 자녀에 대한 사회적 배려 차원에서 외국인 근로자 자녀를 보육하고 있는 어린이집에 운영비 지원을 통해 보육료를 감면하여 외국인 근로자 자녀의 보육 사각지대 해소하고 아동의 인권을 보장하고자 함.				
추진 근거(관련 규정)	○ 영유아보육법 제36조(비용의 보조 등), 경기도 보육조례 제19조(비용의 보조)				
사업 변경내용 및 취지 *전년도 연차별 계획 대비 신설, 변경 해당 사업만 기재	○ 해당 사항 없음.				
사업 기간	○ 2022. 1. 1. ~ 2022. 12. 31.				
지원 대상	선정기준	○ 외국인 아동을 보육하고 있는 어린이집			
	대상 규모	○ 135개소			
사업 내용	사업 유형	○ 현금지원			
	세부 내용	○ 외국인 아동 1인당 22천원/월			
전달 체계	지원 절차	○ 어린이집: 외국인 아동을 보육하고 있는 어린이집이 보육통합정보시스템을 통해 매월 13일까지 보조금 신청 ○ 화성시: 지원기준 요건 확인 후 보조금 지급			
	수행기관	○ 신청기관: 외국인 아동 보육 어린이집 ○ 급여제공기관: 화성시 아동보육과			

구 분		주요 내용					
사업비 (백만 원)	재원구성(비중)	2021년 예산(A) (지속사업만)		2022년 예산(안)(B)		전년대비 증감률(%) $(\frac{B-A}{A} \times 100)$	
	계(①+②+③)	129	(100%)	108	(100%)	-16	
	지방비	소계 (①+②)	129	(100%)	108	(100%)	-16
		①시도비	13	(10%)	10	(10%)	-23
		②시군구비	116	(90%)	98	(90%)	-16
	③기타	0	(0%)	0	(0%)	0	
	비고	○ 전년대비 ▲21백만원 감액 ○ 2021년까지 지정어린이집에 인건비 180만 원 지원 ⇨2022년 외국인 아동 1인당 운영비 22천원 지원(외국인 아동 약 400명*22천원*12월로 산출) ○ 외국인 아동 유입이 증가하여 2021년 대비 목표 수준 10% 증가함.					
수행 목표	성과지표	○ 재원 외국인 아동 수(명)					
	측정산식	○ 재원 외국인 아동 수(명)					
	자료수집방법 및 출처	○ 보육통합정보시스템					
	목표수준(2022)	○ 전년대비 10% 증가					
	목표수준 산출근거	○ 외국인 유입인구 증가에 따른 조치					
추진 체계	참여기관	기관별 역할		민관협력 및 주민참여 방법			
	지자체	○ 보조금 지급 및 관리		○ 외국인 아동 증가에 따른 예산확보 노력 ○ 운영비 지원 어린이집은 운영비 지원액만큼 보육료 감면 의무화 및 보육 서비스 제공			
	공공기관	○ 서비스 논의 및 제공 협력, 보육					
	민간기관	○ 화성지역자활센터 - 위탁 자활사업 추진 및 참여대상자 관리					

40) 세부 사업 6-7. 화성시사회복지재단 운영지원

구 분		주요 내용			
사업명	사업번호	세부 사업명		중점추진 사업여부	민관협력 사업여부
	6-7	화성시사회복지재단 운영지원		×	○
사업 소관	담당과	담당팀	담당자	연락처	
	복지정책과	복지정책팀	최미선	031-5189-2215	
사업목적	○ 시민의 다양한 복지 수요에 부응하고, 내실 있는 복지서비스 지원을 위해 설립한 사회복지재단의 안정적 운영을 위한 지원강화				
추진 근거(관련 규정)	○ 화성시사회복지재단 설립 및 운영에 관한 조례				
사업 변경내용 및 취지 *전년도 연차별 계획 대비 신설, 변경 해당 사업만 기재	○ 해당 사항 없음.				
사업 기간	○ 2022. 1. 1. ~ 2022. 12. 31.				
지원 대상	선정기준	○ 화성시민, 사회복지시설			
	대상 규모	○ 화성시민, 사회복지시설			
사업 내용	사업 유형	○ 서비스 지원			
	세부 내용	○ 조사연구 - 화성시 사회복지 아카이브 구축 여부(재단 홈페이지 내) - 화성시 사회복지백서발간 1회 - 화성시 사회복지포럼 개최 2회 ○ 나눔 사업 - 화성시 나눔 매뉴얼 개발 1회 - 화성시 나눔 확산 홍보 영상 제작 1건 - 사회공헌 네트워크 구축 여부 및 화성시 사회공헌포럼 개최 1회 ○ 민·관 협력사업 - 화성시 사회복지박람회 개최 여부 1회 - 기능보강사업 총 8건 - 화성시 사회복지종사자 역량 강화 교육 총 20회			
전달 체계	지원 절차	○ 복지국, 사회복지시설, 유관 단체 협력을 통한 사업별 추진 체계 구성			
	수행기관	○ 화성시사회복지재단			

구 분		주요 내용					
사업비 (백만 원)	재원구성(비중)	2021년 예산(A) (지속사업만)		2022년 예산(안)(B)		전년대비 증감률(%) $(\frac{B-A}{A} \times 100)$	
	계(①+②+③)	202	(100%)	350	(100%)	73	
	지방비	소계 (①+②)	202	(100%)	350	(100%)	73
		①시도비	0	(0%)	0	(0%)	0
		②시군구비	202	(100%)	350	(100%)	73
	③기타	0	(0%)	0	(0%)	0	
	비고	○ 해당 사항 없음.					
수행 목표	성과지표	○ 사업 추진 달성률					
	측정산식	○ (2022년 화성시 사회복지재단 사업평가서 계획 대비 목표 달성 실적/목표)*100					
	자료수집방법 및 출처	○ 화성시 사회복지재단 사업평가서					
	목표수준(2022)	○ 80%					
	목표수준 산출근거	○ 성과지표의 목표수준 산출 근거(사업 욕구 및 문제점 진단, 자원 현황, 기타 지역의 특성 등 목표수준의 산출 근거)					
추진 체계	참여기관	기관별 역할		민관협력 및 주민참여 방법			
	지자체 (복지정책과)	○ 재단 운영비 확보 및 사업 지원		○ (정책연구) 수요조사 시민참여 및 전문가 자문 ○ (나눔 사업) 복지시설 및 단체 배분 사업 공모 참여 등 ○ (민·관 협력사업) 사회복지시설 및 단체 공동 ○ 사업 추진, 종사자 역량 강화교육 만족도 조사			
	공공기관 (화성시 사회복지재단)	○ 연구사업 추진 ○ 복지 수요조사 및 정책개발 ○ 사회복지기관 및 종사자 지원					
	민간기관 (사회복지시설, 사회복지단체)	○ 사업참여 및 홍보 ○ 의견제출 및 협업					

41) 세부 사업 6-8. 시립 아동·청소년센터 운영

구 분		주요 내용			
사업명	사업번호	세부 사업명		중점추진 사업여부	민관협력 사업여부
	6-8	시립 아동·청소년센터 운영		×	○
사업 소관	담당과	담당팀	담당자	연락처	
	아동보육과	아동돌봄팀	이가영	031-5189-6078	
사업목적	○ 관내 취약계층(기초생활수급자, 차상위) 아동·청소년들이 소외되지 않고 희망찬 미래를 설계할 수 있도록 공정한 기회를 제공하여 청소년의 건강한 사회적, 정서적 발달을 도모				
추진 근거(관련 규정)	○ 화성시 시립 아동·청소년센터 설치 및 운영에 관한 조례				
사업 변경내용 및 취지 *전년도 연차별 계획 대비 신설, 변경 해당 사업만 기재	○ 해당 사항 없음.				
사업 기간	○ 2022. 1. 1. ~ 2022. 12. 31.				
지원 대상	선정기준	○ 관내 취약계층(기초생활수급자, 차상위) 아동·청소년			
	대상 규모	○ 6개소(190명)			
사업 내용	사업 유형	○ 운영사업비 교부 및 시설 운영지원 관리			
	세부 내용	○ 운영사업비 1,681백만 원 지원			
전달 체계	지원 절차	○ 대상자 발굴 - 대상자 선정 - 시설 이용			
	수행기관	○ 대상자 발굴: 읍면동 복지부서 ○ 대상자 선정: 화성시 아동보육과 ○ 이용시설: 관내 시립아동청소년센터			

구 분		주요 내용					
사업비 (백만 원)	재원구성(비중)	2021년 예산(A) (지속사업만)		2022년 예산(안)(B)		전년대비 증감률(% $(\frac{B-A}{A} \times 100)$)	
	계(①+②+③)	1,337	(100%)	1,681	(100%)	20	
	지방비	소계 (①+②)	1,337	(100%)	1,681	(100%)	20
		①시도비	0	(0%)	0	(0%)	0
		②시군구비	1,337	(100%)	1,681	(100%)	20
	③기타	0	(0%)	0	(0%)	0	
	비고	○ 위드 코로나를 대비하여 운영비 증액함.					
수행 목표	성과지표	○ 시립아동청소년센터 입소 이용자 수					
	측정산식	○ 입소 이용자 수(명)					
	자료수집방법 및 출처	○ 이용자 명단(행복e음 시스템 추출)					
	목표수준(2022)	○ 190명					
목표수준 산출근거	○ 2021년 이용자 수(271명 정원, 170명 이용) 대비 이용률 10% 상향 수치 제시						
추진 체계	참여기관	기관별 역할		민관협력 및 주민참여 방법			
	지자체	○ 아동보육과 : 지원, 사례관리		○ 민관이 협력하여 대상자를 발굴하고 있음. ○ 삼성전자 DS 부문, 현대자동차, 신용협동조합 등 민간기관에서 후원 사업을 통해 센터 프로그램 지원 ○ 시 산하단체를 통해 센터 운영 및 프로그램 지원			
	공공기관	○ 읍면동 맞춤형복지팀, 드림스타트, 민간 지역아동센터 : 사례관리					
	민간기관	○ 시립아동청소년센터 : 서비스 지원					
○ 평생학습과(학습 멘토링), 화성시문화재단(문화예술프로그램), 자원봉사센터(재능기부자 연계), 화성시사회복지재단(센터 운영)							
	○ 삼성전자 DS 부문(희망 공부방), 현대자동차(특화프로그램) 등						

42) 세부 사업 7-1. 지역사회보장협의체 활성화

구 분		주요 내용			
사업명	사업번호	세부 사업명		중점추진 사업여부	민관협력 사업여부
	7-1	지역사회보장협의체 활성화		○	○
사업 소관	담당과	담당팀	담당자	연락처	
	복지정책과	복지정책팀	신지현	031-5189-3541	
사업목적	<ul style="list-style-type: none"> ○ 지역사회보장협의체 활성화를 통하여 공공과 민간, 시민사회의 참여를 통한 지역사회보장의 통합적 체계를 구축함. ○ 읍면동 단위 지역사회보장협의체 워크숍을 통한 구성원 역량 강화 및 정보 교류 확대를 통하여 읍면동 단위의 사회보장대상자 및 자원발굴을 도모함. 				
추진 근거(관련 규정)	<ul style="list-style-type: none"> ○ 사회보장급여의 이용·제공 및 수급권자 발굴에 관한 법률 제41조 ○ 화성시 지역사회보장협의체 구성 및 운영 조례 				
사업 변경내용 및 취지 *전년도 연차별 계획 대비 신설, 변경 해당 사업만 기재	<ul style="list-style-type: none"> ○ 사업변경 : 수행목표 (민관협력 사업실적) ⇔ (민관협력 사업 달성률) 				
사업 기간	○ 2022. 1. 1. ~ 2022. 12. 31.				
지원 대상	선정기준	<ul style="list-style-type: none"> ○ 시 협의체(위원, 사무국) ○ 읍면동 협의체(28개 읍면동) ○ 화성시민 			
	대상 규모	○ 1,000명			
사업 내용	사업 유형	○ 서비스 지원			
	세부 내용	<ul style="list-style-type: none"> ○ 지역사회보장계획 계획수립/이행점검/결과 확인 모니터링 진행 ○ 지역사회보장계획 심의 및 자문 ○ 실무분과 민관협력 사업 운영 ○ 외부추천이사제 운영 ○ 교육 및 워크숍, 민관협력 포럼 및 복지대토론회 진행 ○ 마을복지계획 수립 및 실행 지원 			
전달 체계	지원 절차	<ul style="list-style-type: none"> ○ 보조금 확보 및 지원 ○ 기타 재원(공동모금회 등) 확보 및 지원 ○ 결과 및 성과 분석 			
	수행기관	○ 화성시지역사회보장협의체			

구 분		주요 내용					
사업비 (백만 원)	재원구성(비중)	2021년 예산(A) (지속사업만)		2022년 예산(안)(B)		전년대비 증감률(%) $(\frac{B-A}{A} \times 100)$	
	계(①+②+③)	342	(100%)	840	(100%)	146	
	지방비	소계 (①+②)	342	(100%)	840	(100%)	146
		①시도비	0	(0%)	0	(0%)	0
		②시군구비	342	(100%)	840	(100%)	146
	③기타	0	(0%)	0	(0%)	0	
비고	○ 위드 코로나 대비 사업 정상화 및 대면과 비대면 사업 병행 등으로 사업비 증액 ○ 민관협력 활성화를 위한 사업 확장에 따른 예산 증액						
수행 목표	성과지표	○ 민관협력 사업 달성률					
	측정산식	○ 민관협력 사업 개최 실적(회)					
	자료수집방법 및 출처	○ 관련 공문, 회의록, 결과보고서					
	목표수준(2022)	○ 80%					
목표수준 산출근거	○ 민관협력 사업 추진 현황 분석						
추진 체계	참여기관	기관별 역할		민관협력 및 주민참여 방법			
	복지정책과	○ 보조금 확보 ○ 민관협력 참여		○ 읍면동 협의체의 적극적인 활동을 통한 사각지대 발굴 및 자원연계 ○ 화성시 사회보장 관련 의제 발굴을 위한 민관협력 포럼 및 토론회 참여			
	읍면동 행정복지센터	○ 읍면동 지역사회보장협의체 지원 ○ 마을복지계획 수립 및 실행 지원		○ 마을복지계획 수립 및 실행 참여 ○ 화성시 지역사회보장계획 모니터링 및 주민공청회 등 참여			
화성시지역사회 보장협의체	○ 민관협력사업 기획 및 추진						

43) 세부 사업 7-2. 사회복지종사자 교육훈련

구 분		주요 내용			
사업명	사업번호	세부 사업명		중점추진 사업여부	민관협력 사업여부
	7-2	사회복지종사자 교육훈련		×	×
사업 소관	담당과	담당팀	담당자	연락처	
	복지정책과	복지정책팀	송기만	031-5189-2205	
사업목적	○ 사회복지 종사자 교육훈련 확대로 사회복지 종사자의 실무 수행 능력 강화 및 전문성 향상				
추진 근거(관련 규정)	○ 사회복지사업법 제13조(사회복지사의 채용 및 교육 등)				
사업 변경내용 및 취지 *전년도 연차별 계획 대비 신설, 변경 해당 사업만 기재	○ 해당 사항 없음.				
사업 기간	○ 2022. 1. 1. ~ 2022. 12. 31.				
지원 대상	선정기준	○ 사회복지시설에 종사하는 사회복지사로 보수교육 의무 대상자			
	대상 규모	○ 1,164명			
사업 내용	사업 유형	○ 서비스 지원			
	세부 내용	○ 보수교육비 지원			
전달 체계	지원 절차	○ 대상자 파악 - 대상자 결정 - 교육 시행 - 교육비 지급			
	수행기관	○ 경기도, 화성시, 경기도사회복지협의회, 경기도사회복지사협회			

구 분		주요 내용					
사업비 (백만 원)	재원구성(비중)	2021년 예산(A) (지속사업만)		2022년 예산(안)(B)		전년대비 증감률(%) $(\frac{B-A}{A} \times 100)$	
	계(①+②+③)	58	(100%)	74	(100%)	27	
	지방비	소계 (①+②)	58	(100%)	74	(100%)	27
		①시도비	29	(50%)	37	(50%)	27
		②시군구비	29	(50%)	37	(50%)	27
	③기타	0	(0%)	0	(0%)	0	
비고	○ 해당 사항 없음.						
수행 목표	성과지표	○ 보수교육 참여율					
	측정산식	○ (보수교육 참여 인원/보수교육 계획 인원)*100					
	자료수집방법 및 출처	○ 보수교육비 신청서(교육자 명단 포함)					
	목표수준(2022)	○ 90%(1,050명)					
	목표수준 산출근거	○ 보수교육 신청 인원					
추진 체계	참여기관	기관별 역할			민관협력 및 주민참여 방법		
	화성시	○ 보수교육대상자 파악			○ 교육 홍보 및 참여 독려 ○ 교육인력풀 공유 및 협력		
	경기도 사회복지협의회	○ 보수교육 실시 및 교육비 청구					
	경기도 사회복지사협회	○ 보수교육 실시 및 교육비 청구					

44) 세부 사업 7-3. 사회복지박람회 개최

구 분		주요 내용			
사업명	사업번호	세부 사업명		중점추진 사업여부	민관협력 사업여부
	7-3	사회복지박람회 개최		×	○
사업 소관	담당과	담당팀	담당자	연락처	
	복지정책과	희망복지지원팀	윤진영	031-5189-1831	
사업목적	<ul style="list-style-type: none"> ○ 사회복지 종사자들에 대한 격려를 통해 사기 진작 및 일반 시민들의 사회복지에 관한 관심 제고와 이해 증진 도모 ○ 민간복지기관 및 공공복지 기관이 함께 참여함으로써 상호협력 체계 강화 				
추진 근거(관련 규정)	○ 사회복지사업법 제15조의2				
사업 변경내용 및 취지 *전년도 연차별 계획 대비 신설, 변경 해당 사업만 기재	○ 해당 사항 없음.				
사업 기간	○ 2022. 1. 1. ~ 2022. 12. 31.				
지원 대상	선정기준	○ 사회복지업무 종사자 및 관계자 등			
	대상 규모	○ 1,500명			
사업 내용	사업 유형	○ 서비스			
	세부 내용	○ 사회복지의 날 기념식, 복지유공자 표창, 교류의 장 등			
전달 체계	지원 절차	○ 복지국, 사회복지시설, 유관 단체 협력을 통한 사회복지 박람회 진행			
	수행기관	○ 화성시사회복지재단			

구 분		주요 내용					
사업비 (백만 원)	재원구성(비중)	2021년 예산(A) (지속사업만)		2022년 예산(안)(B)		전년대비 증감률(%) $(\frac{B-A}{A} \times 100)$	
	계(①+②+③)	40	(100%)	80	(100%)	100	
	지방비	소계 (①+②)	40	(100%)	80	(100%)	100
		①시도비	0	(0%)	0	(0%)	0
		②시군구비	40	(100%)	80	(100%)	100
	③기타	0	(0%)	0	(0%)	0	
	비고	○ 위드 코로나 대비 예산 증액					
수행 목표	성과지표	○ 만족도 평가점수					
	측정산식	○ 설문 응답자의 만족도 점수 평가					
	자료수집방법 및 출처	○ 행사 참석자 응답 설문지					
	목표수준(2022)	○ 80점					
	목표수준 산출근거	○ 참여 시민들의 욕구 파악을 위해 만족도를 성과지표로 설정함					
추진 체계	참여기관	기관별 역할		민관협력 및 주민참여 방법			
	지자체	○ 유공자 공적 심의, 행사 지원 및 평가		○ 유관 기관 및 사회복지시설 협조 및 홍보 요청 ○ 재단 홈페이지 내 행사 일정 및 포스터 게시 ○ 발전방안 공동 마련			
	화성시 사회복지재단	○ 행사추진					
	민간기관	○ 협조 및 홍보					

45) 세부 사업 7-4. 문화 다양성 이해 교육

구 분		주요 내용			
사업명	사업번호	세부 사업명		중점추진 사업여부	민관협력 사업여부
	7-4	문화 다양성 이해 교육		×	○
사업 소관	담당과	담당팀	담당자	연락처	
	여성가족과	외국인주민지원팀	김재선	031-5189-7101	
사업목적	○ 지역사회 인식개선 및 교육을 통해 다문화 가족과 외국인에 대한 인식을 개선하고 선주민과 이주민 간 사회통합에 기여				
추진 근거(관련 규정)	○ 다문화가족지원법 제3조(국가와 지방자치단체의 책무) ○ 재한외국인처우기본법 제3조(국가 및 지방자치단체의 책무) ○ 화성시 다문화가족 및 외국인 주민 지원 조례 제3조(시장의 책무)				
사업 변경내용 및 취지 *전년도 연차별 계획 대비 신설, 변경 해당 사업만 기재	○ 해당 사항 없음.				
사업 기간	○ 2022. 1. 1. ~ 2022. 12. 31.				
지원 대상	선정기준	○ 외국인 주민 및 화성시민			
	대상 규모	○ 3,500명			
사업 내용	사업 유형	○ 서비스(인식개선 교육 제공)			
	세부 내용	○ 지원 금액 : 17,200천원			
전달 체계	지원 절차	○ 홍보-신청서접수-결정 및 시행(선착순)			
	수행기관	○ 화성시외국인복지센터			

구 분		주요 내용					
사업비 (백만 원)	재원구성(비중)	2021년 예산(A) (지속사업만)		2022년 예산(안)(B)		전년대비 증감률(% $(\frac{B-A}{A} \times 100)$)	
	계(①+②+③)	17	(100%)	17	(100%)	0	
	지방비	소계 (①+②)	17	(100%)	17	(100%)	0
		①시도비	4	(30%)	4	(30%)	0
		②시군구비	13	(70%)	13	(70%)	0
	③기타	0	(0%)	0	(0%)	0	
	비고	○ 해당 사항 없음.					
수행 목표	성과지표	○ 참여 인원수					
	측정산식	○ 연간 교육 참여 인원(명)					
	자료수집방법 및 출처	○ 행정자료(결과보고서 등)					
	목표수준(2022)	○ 연인원 3,500명					
목표수준 산출근거	○ 문화 다양성 이해 교육(100), 문화 다양성 체험관(600), 온라인 문화 다양성 이해 교육(1,200), 찾아가는 문화 다양성 이해 교육(400), 문화 다양성 공연(400), 문화 다양성 캠페인(800)						
추진 체계	참여기관	기관별 역할		민관협력 및 주민참여 방법			
	지자체	○ 예산관리 및 총괄		○ 화성시 관내 유치원, 어린이집, 학교, 지역아동센터 등 신청을 통해 교육 ○ 캠페인과 공연의 경우 화성시 관내 축 제에 참여를 통한 진행			
	공공기관	○ 해당 사항 없음.					
민간기관	○ 사업기획 및 운영						

46) 세부 사업 7-5. 지역사회와 함께하는 공영장례서비스 지원

구 분		주요 내용			
사업명	사업번호	세부 사업명		중점추진 사업여부	민관협력 사업여부
	7-5	지역사회와 함께하는 공영장례서비스 지원		×	○
사업 소관	담당과	담당팀	담당자	연락처	
	복지사업과	복지사업팀	진우희	031-5189-3909	
사업목적	○ 무연고 사망자에게 민·관·학 협치형 공영장례서비스를 지원하여 무연고 사망자의 인간 존엄성 확보 및 지역공동체 형성				
추진 근거(관련 규정)	○ 장사 등에 관한 법률 제12조(무연고 시신 등의 처리) ○ 국민기초생활보장법 제14조(생계급여)				
사업 변경내용 및 취지 <small>*전년도 연차별 계획 대비 신설, 변경 해당 사업만 기재</small>	○ 해당 사항 없음.				
사업 기간	○ 2022. 1. 1. ~ 2022. 12. 31.				
지원 대상	선정기준	○ 무연고 사망자, 연고자(미성년자, 장애인 등)가 장례처리 능력이 없는 경우			
	대상 규모	○ 약 38구			
사업 내용	사업 유형	○ 서비스 지원			
	세부 내용	○ 장제비(고인모심비, 장례 의식비 등) 및 화장료 지원, 추모 의식 인력 지원 ○ 1구당 장제비 및 화장료 160만 원 한도 지원 ○ 추모 의식 참여자 1인당 교통비 및 식대 3만 원 지원			
전달 체계	지원 절차	○ 무연고 사망자 처리 의뢰 → 연고자 확인 → 공영장례 지원 요청 → 연습 및 입관 → 장례 의식 → 화장 → 봉안 및 산골 → 공고·통지 및 사망 처리			
	수행기관	○ 복지사업과(복지사업팀, 생활보장팀), 화성시 함백산장례식장, 협성대학교 장례지도사 교육원			

구 분		주요 내용					
사업비 (백만 원)	재원구성(비중)	2021년 예산(A) (지속사업만)		2022년 예산(안)(B)		전년대비 증감률(%) $(\frac{B-A}{A} \times 100)$	
	계(①+②+③)	51	(100%)	55	(100%)	8	
	지방비	소계 (①+②)	51	(100%)	55	(100%)	8
		①시도비	10	(20%)	12	(22%)	20
		②시군구비	41	(80%)	43	(78%)	5
	③기타	0	(0%)	0	(0%)	0	
비고	○ 해당 사항 없음.						
수행 목표	성과지표	○ 공영장례지원 건수					
	측정산식	○ 공영장례지원 건수					
	자료수집방법 및 출처	○ 행정자료 및 예산집행 관련 서류					
	목표수준(2022)	○ 30구					
	목표수준 산출근거	○ 2022년 예상 건수의 80% 수준					
추진 체계	참여기관	기관별 역할		민관협력 및 주민참여 방법			
	지자체	○ 행정 및 예산지원		○ 무연고 사망 발생 시 민관학 협력을 통해 공영장례 진행			
	공공기관	○ 해당 사항 없음					
	민간기관	○ 장소 및 물품 지원					

47) 세부 사업 7-7. 주민주도 마을복지계획 수립 및 실행

구 분		주요 내용			
사업명	사업번호	세부 사업명		중점추진 사업여부	민관협력 사업여부
	7-7	주민주도 마을복지계획 수립 및 실행		×	○
사업 소관	담당과	담당팀	담당자	연락처	
	복지정책과	복지정책팀	신지현	031-5189-3541	
사업목적	○ 지역의 소규모 복지 의제의 발굴 및 해결 방법에 대한 실행을 통해 지역의 주민력 및 복지력 강화하여 사각지대 해소				
추진 근거(관련 규정)	<ul style="list-style-type: none"> ○ 읍면동 찾아가는 보건복지서비스 매뉴얼 ○ 읍면동별 복지 관련 특화사업의 욕구 기반 개발 필요 ○ 지역주민들이 직접 수립하고 실행함으로써 주민주도력 향상 ○ 사각지대 없는 골목형 복지 실현 				
사업 변경내용 및 취지 <small>*전년도 연차별 계획 대비 신설, 변경 해당 사업만 기재</small>	<ul style="list-style-type: none"> ○ 사업 신설 <ul style="list-style-type: none"> - 주민자치 및 주도력 향상과 민관협력의 중요성 대두 - 공공서비스의 한계를 민관협력에 의한 사각지대 해소 필요 				
사업 기간	○ 2022. 1. 1. ~ 2022. 12. 31.				
지원 대상	선정기준	○ 화성시 읍면동, 복지관, 지역주민			
	대상 규모	<ul style="list-style-type: none"> ○ 28개 읍면동 마을복지계획단(읍면동별 10명~30명 내외) ○ 관내 복지관(3종 복지관, 총 9개) ○ 마을복지지원단 50명 ○ 마을복지자문단 50명 			
사업 내용	사업 유형	○ 서비스 지원			
	세부 내용	<ul style="list-style-type: none"> ○ 마을복지계획 수립 및 실행 지원 <ul style="list-style-type: none"> - 마을복지지원단 양성 및 파견 - 마을복지계획 수립비 지원 - 마을복지계획 수립 및 실행에 대한 모니터링과 자문단 추진 - 마을복지계획 실행 공모사업 추진 			

구 분		주요 내용					
전달 체계	지원 절차	○ 마을복지지원단 양성 : 복지관 사업연계 및 지역주민 양성 ○ 마을복지계획단 운영 : 읍면동별 마을복지계획 수립을 위한 계획단 운영 ○ 마을복지자문단 운영 : 자문위원 모집 및 교육, 읍면동 모니터링 및 자문 활동 지원					
	수행기관	○ 화성시지역사회보장협의체					
사업비 (백만 원)	재원구성(비중)	2021년 예산(A) (지속사업만)		2022년 예산(안)(B)		전년대비 증감률(% $(\frac{B-A}{A} \times 100)$)	
	계(①+②+③)	50	(100%)	80	(100%)	60	
	지방비	소계 (①+②)	50	(100%)	80	(100%)	60
		① 시도비	0	(0%)	0	(0%)	0
		② 시군구비	50	(100%)	80	(100%)	60
	③ 기타	0	(0%)	0	(0%)	0	
	비고	○ 2021년은 마을복지지원단 양성, 마을복지계획 수립지원, 자문비 등 예산 수립 ○ 2022년은 마을복지계획 실행비 공모사업 30백만 원 포함하여 증액함					
수행 목표	성과지표	○ 마을복지계획 수립 및 실행 달성률					
	측정산식	○ 마을복지지원단/마을복지계획수립/마을복지 자문 활동 건수 산출					
	자료수집방법 및 출처	○ 사업 추진 계획서 및 결과보고서					
	목표수준(2022)	○ 80%					
목표수준 산출근거	○ 2020년 5개 읍면동 마을복지계획 수립(4개 읍면동 실행 중) ○ 2021년 15개 읍면동 마을복지계획 수립, 마을복지지원단 20명 양성 ○ 2022년 8개 이상 읍면동 마을복지계획 수립(실행 10개 읍면동 지원)						
추진 체계	참여기관	기관별 역할		민관협력 및 주민참여 방법			
	복지정책과	○ 예산확보, 행정 지원		○ 민간기관, 지역주민, 공공과 함께 마을복지계획 협업 추진			
	읍면동 행정복지센터	○ 지역 특성에 대한 정보제공 ○ 행정 지원 및 참여					
	지역사회 보장협의체	○ 사업 추진 ○ 지역기관 업무협업 추진					

48) 세부 사업 7-8. 외국인 근로자 지원

구 분		주요 내용			
사업명	사업번호	세부 사업명		중점추진 사업여부	민관협력 사업여부
	7-8	외국인 근로자 지원		×	○
사업 소관	담당과	담당팀	담당자	연락처	
	여성가족과	외국인주민지원팀	김재선	031-5189-7101	
사업목적	<ul style="list-style-type: none"> ○ 외국인주민이 지역사회 구성원으로서 안정적인 정착 생활을 할 수 있도록 지원 ○ 지역사회 외국인 주민들의 생활 현장이나 노동 현장에서의 고충을 함께 해결 함으로 외국인 주민의 인권 및 복지향상에 이바지하고자 함. ○ 다문화·외국인 주민의 지역사회 내 소통 활성화 및 자치활동 지원 				
추진 근거(관련 규정)	<ul style="list-style-type: none"> ○ 「사회복지사업법」 제2조 및 동법 시행령 제1조의2(사회복지사업 관련 법률) ○ 「재한외국인 처우 기본법」 제21조(민간과의 협력) ○ 「사회복지사업법 시행규칙」 제21조의2 (시설의 위탁) ○ 「화성시 다문화가족 및 외국인주민 지원 조례」 제10조(화성시외국인복지센터 설치 및 운영) ○ 「화성시 사무의 민간위탁 촉진 및 관리 조례」 제4조(민간위탁 대상 사무의 기준 등) ○ 「화성시 다문화가족 및 외국인주민 지원에 관한 조례」 제24조(민간단체에 대한 지원) 				
사업 변경내용 및 취지 <small>*전년도 연차별 계획 대비 신설, 변경 해당 사업만 기재</small>	<ul style="list-style-type: none"> ○ 사업 신설 <ul style="list-style-type: none"> - 지역의 네트워크에 취약한 외국인 근로자의 자치활동 등 지원의 필요성 증가 				
사업 기간	○ 2022. 1. 1. ~2022. 12. 31.				
지원 대상	선정기준	○ 화성시 거주 다문화 가족 및 외국인 주민			
	대상 규모	○ 65,040명 (2019. 11. 11. 행정안전부 기준)			
사업 내용	사업 유형	○ 서비스 지원			
	세부 내용	<ul style="list-style-type: none"> □ 화성시외국인복지센터 ○ 사업 기간 : 연중 상시 ○ 사업내용 <ul style="list-style-type: none"> - 생활과 노동 현장에서 오는 고충 상담, 외국인 근로자와 고용주간의 문제 예방, 소통지원 및 정보지원 - 체계적인 한국어교육 및 찾아가는 한국어 교실 운영 - 내국인(화성시 관내 어린이집, 초중고 및 관공서 등)에게 다국적 문화체험의 기회 제공 - 지역자원 연계 활동을 통하여 이주 배경 아동·청소년 대상 맞춤형 통합서비스 제공(한국어교육, 심리 정서 지원, 사례관리 등) 			

구 분		주요 내용					
		<input type="checkbox"/> 문화더함공간 '서로' ○ 사업 기간 : 연중 상시 ○ 사업내용 - 외국인 주민을 위한 특성화 사업, 문화 다양성 사업, 지역사회어울림사업을 진행하여 외국인 주민 커뮤니티 활성화 및 자치활동 지원					
전달 체계	지원 절차	○ 민간 위탁 운영					
	수행기관	○ 화성시외국인복지센터, 문화더함공간 '서로'					
사업비 (백만 원)	재원구성(비중)	2021년 예산(A) (지속사업만)		2022년 예산(안)(B)		전년대비 증감률(%) $(\frac{B-A}{A} \times 100)$	
	계(①+②+③)	1,327	(100%)	1,751	(100%)	32	
	지방비	소계 (①+②)	1,327	(100%)	1,751	(100%)	32
		①시도비	0	(0%)	0	(0%)	0
		②시군구비	1,327	(0%)	1,751	(0%)	32
	③기타	0	(0%)	0	(0%)	0	
	비고	○ 해당 사항 없음.					
수행 목표	성과지표	○ 이용률					
	측정산식	○ 실 출석률 / 계획 출석률					
	자료수집방법 및 출처	○ 출석부, 계획서, 결과보고서, 평가회의록 등					
	목표수준(2022)	○ 출석률 계획 대비 70% 이상 달성					
	목표수준 산출근거	○ 관내 외국인 주민 관련 복지시설 이용자 수 증가를 통한 외국인 주민 삶의 질 향상					
추진 체계	참여기관	기관별 역할		민관협력 및 주민참여 방법			
	지자체	○ 사업기획, 예산지원		○ 민간 위탁기관이 다문화 가족 및 외국인 주민 대상 직접 사업시행			
	민간 위탁기관	○ 사업시행 (화성시외국인복지센터, 문화더함공간 '서로')					

49) 세부 사업 7-9. 이주 배경 아동·청소년 지원

구 분		주요 내용			
사업명	사업번호	세부 사업명		중점추진 사업여부	민관협력 사업여부
	7-9	이주 배경 아동·청소년 지원		×	○
사업 소관	담당과	담당팀	담당자	연락처	
	여성가족과	외국인주민지원팀	이윤주	031-5189-6200	
사업목적	○ 지역자원 네트워크 활동을 통해 사각지대 이주 배경 아동·청소년을 발굴하고 연계 활동을 통해 복지안전망 형성 및 맞춤형 서비스 지원으로 건강한 사회구성원으로서의 성장을 지원하고 안정적으로 정착할 수 있도록 함.				
추진 근거(관련 규정)	<ul style="list-style-type: none"> ○ 이주 배경 아동·청소년 지원 사업 28개 중 1개(3.7%) ○ 다문화 가족 및 한국 정주를 희망하는 외국인 주민증가에 따라 이주 배경 아동·청소년 증가('18년 4,022명 → '19년 4,839명) ○ 한국으로의 갑작스러운 이주로 한국어 사용 미숙, 부모·또래 관계 등 다양한 이유로 인한 부적응 발생 ○ 청소년복지지원법 제18조 및 제30조 ○ 화성시 다문화 가족 및 외국인주민 지원 조례 제7조 				
사업 변경내용 및 취지 <small>*전년도 연차별 계획 대비 신설, 변경 해당 사업만 기재</small>	<ul style="list-style-type: none"> ○ 화성시 다문화 프로그램 중 71%가 다문화 가족과 그 구성원을 대상으로 구성되어 있어 화성시 거주 이주 배경 아동·청소년의 증가('19년 1,994명→'20년 2,281명)와 비교해 제공 서비스와 체계 불균형 ○ 갑작스러운 이주로 한국어 습득의 어려움, 문화이질감, 부모 혹은 교우 관계 등 여러 가지 이유로 탈선, 심리 불안정 등 복합적인 문제 호소와 교육 공백 또는 탈락 등 적응의 어려움을 겪으며 한국 사회 내 취약계층으로 발전 				
사업 기간	○ 2022. 1. 1. ~ 2022. 12. 31.				
지원 대상	선정기준	○ 화성시 거주 이주 배경 아동·청소년(만9세~24세)			
	대상 규모	○ 약 3,055명			
사업 내용	사업 유형	○ 서비스 지원			
	세부 내용	<ul style="list-style-type: none"> ○ 지원 금액: 269,320천원(2022년 본예산 기준) ○ 지원주기: 2022. 1. 1. ~ 2022. 12. 31. ○ 사업 세부 내용 <ul style="list-style-type: none"> - 민관학 협의체: 다문화 가족 및 외국인 주민, 이주 배경 아동·청소년 관련 신규자원 파악 및 네트워크망 구축, 영역별 협력체계 구성 - 찾아가는 맞춤형 서비스: 이주 배경 아동·청소년 거주 인근 지역의 서비스 기관과 연계하여 연령별·육구별 등에 맞는 개인 맞춤형 서비스(한국어 교실, 급식 지원, 심리상담 등) 지원 			

구 분		주요 내용					
		- 세계시민교육: 화성시 내 아동·청소년(비 다문화가정 포함)을 대상으로 하여 다양한 문화권의 명절, 음식, 의복 등을 체험형식의 문화 다양성 교육 실시 - 진로직업체험: 직업과 관련한 진로상담과 흥미검사 등을 실시하고 지역 내 대학교와 연계하여 직업체험 기회 제공 - 급식 지원: 센터 내 급식 지원 및 서비스 소외지역 거주 아동·청소년 대상 급식카드 제공하여 결식 예방					
전달 체계	지원 절차	○ 사각지대 이주 배경 아동·청소년 발굴(방문, 연계 등) → 화성시외국인복지센터 연계 → 초기상담 진행 → 욕구 파악 → 인근 지역기관 파악 후 연계 → 서비스 제공 → 사후관리					
	수행기관	○ 화성시외국인복지센터					
사업비 (백만 원)	재원구성(비중)	2021년 예산(A) (지속사업만)		2022년 예산(안)(B)		전년대비 증감률(%) $(\frac{B-A}{A} \times 100)$	
	계(①+②+③)	370	(100%)	270	(100%)	-27	
	지방비	소계 (①+②)	130	(35%)	270	(100%)	108
		①시도비	0	(0%)	0	(0%)	0
		②시군구비	130	(35%)	270	(100%)	108
	③기타 (국비)	240	(65%)	0	(0%)	-100	
	비고	○ 중앙정부 공모사업 ○ 공모사업 종료 후 시비 추가 확보하여 사업 진행					
수행 목표	성과지표	○ 사각지대 발굴률 및 사후관리 비율 ○ 서비스 참여 인원 증가율 ○ 네트워크 확대율					
	측정산식	○ 올해 사각지대 발굴/전년도 사각지대 발굴 * 100 ○ 서비스 참여 인원수 ○ 올해 네트워크 확대 수/전년도 네트워크 확대 수 * 100					
	자료수집방법 및 출처	○ 결과보고서, 출석부, 네트워크 활동서					
	목표수준(2022)	○ 사각지대 이주 배경 아동·청소년 5% 이상 발굴 ○ 전년대비 참여 인원 5% 증가 ○ 전년대비 네트워크 참여기관 3% 증가 및 참여기관 유지					
	목표수준 산출근거	○ 사각지대 아동·청소년 162명 발굴 ○ 2021년 10월 기준 참여 인원 13,227명 ○ 2021년 네트워크 참여기관 72개소(2020년 포함)					

구 분		주요 내용	
추진 체계	참여기관	기관별 역할	민관협력 및 주민참여 방법
	지자체	○ 사업기획 및 총괄, 예산지원	○ 사업에 공동으로 참여하는 공공, 민간기관들이 사업을 추진하는 방법 ○ 사업 특성에 따라 주민참여가 이루어지는 경우 그 방법(특히 주민참여를 주요 목표로 하는 사업의 경우 상세 제시)
	공공기관	○ 지역사회 내 홍보 및 연계	
	민간기관	○ 서비스 제공 및 연계	

50) 세부 사업 8-1. 버스정보시스템 확대 구축

구 분		주요 내용			
사업명	사업번호	세부 사업명		중점추진 사업여부	민관협력 사업여부
	8-1	버스정보시스템 확대 구축		○	×
사업 소관	담당과	담당팀	담당자	연락처	
	첨단교통과	교통정보팀	김기웅	031-5189-6389	
사업목적	○ 관내 버스정류장이 매년 증가함에 따라, 버스정보 제공 범위 확대를 요구가 지속적 증가함. ○ 센터 시스템 기능개선, 버스정보시스템 확대 구축, 안정적인 통신망 구축 등 화성시 버스정보시스템 운영 효율성 극대화 및 정보제공의 질과 대상을 확대하고자 함.				
추진 근거(관련 규정)	○ 국가통합교통체계효율화법 제77조(교통체계지능화사업의 시행)				
사업 변경내용 및 취지 <small>*전년도 연차별 계획 대비 신설, 변경 해당 사업만 기재</small>	○ 해당 사항 없음.				
사업 기간	○ 2022. 1. 1. ~ 2022. 12. 31.				
지원 대상	선정기준	○ 승차 인원, 보도폭, 전기/통신공사 가능 여부, 설치요청 민원			
	대상 규모	○ 화성시민(90만)			
사업 내용	사업 유형	○ 서비스 지원			
	세부 내용	○ 버스정보시스템 구축 및 시스템 개선 등			
전달 체계	지원 절차	○ 용역업체 선정 → 용역계약 수립 → 관리·감독			
	수행기관	○ 구축용역업체(1년 단위 계약)			

구 분		주요 내용					
사업비 (백만 원)	재원구성(비중)	2021년 예산(A) (지속사업만)		2022년 예산(안)(B)		전년대비 증감률(%) $(\frac{B-A}{A} \times 100)$	
	계(①+②+③)	900	(100%)	3,000	(100%)	233	
	지방비	소계 (①+②)	900	(100%)	3,000	(100%)	233
		①시도비	0	(0%)	900	(30%)	100
		②시군구비	900	(100%)	2,100	(70%)	133
	③기타	0	(0%)	0	(0%)	0	
	비고	<ul style="list-style-type: none"> ○ 경기도 타지자체에 비해 낮은 BIT 구축률과 동부권/서남부권의 설치율 격차를 해소하기 위해 예산을 증액하여 구축률을 높이고자 함 ○ 3,000,000천원(도비 30%, 시비 70%) 					
수행 목표	성과지표	○ 지능형 교통 시스템 구축지수					
	측정산식	○ (정류소안내 단말기 설치 누적 버스 정류소 개수/목표 버스 정류소 개수)*100%					
	자료수집방법 및 출처	<ul style="list-style-type: none"> ○ 행정자료 ○ 분자 값 : 정류소안내 단말기 설치 누적 개수 ○ 분모 값 : 목표 버스 정류소 1,613개소(버스 정류소 쉘터 기설치 및 예정 지점) 					
	목표수준(2022)	○ 200개소					
	목표수준 산출근거	○ 쉘터형 버스 정류소에 대한 안내 단말기 설치 요구 민원이 많아 우선적으로 설치가 필요하므로 지표로 산출					
추진 체계	참여기관	기관별 역할		민관협력 및 주민참여 방법			
	지자체	○ 버스정보시스템 구축 계획수립 및 사업관리		<ul style="list-style-type: none"> ○ 국민신문고, 콜센터 설치요청 민원 반영 ○ 버스정보시스템 읍면동 수요조사 			
	공공기관	○ 해당 사항 없음.					
	민간기관	○ 버스정보시스템 구축 및 시스템 개선					

51) 세부 사업 8-2. 안전 영상 CCTV 설치 및 교체

구 분		주요 내용			
사업명	사업번호	세부 사업명		중점추진 사업여부	민관협력 사업여부
	8-2	안전 영상 CCTV 설치 및 교체		○	○
사업 소관	담당과	담당팀	담당자	연락처	
	스마트시티과	안전영상팀	김종택	031-5189-3530	
사업목적	○ 어린이보호구역, 노인보호구역, 여성 안심 구역, 우범지역 등에 방법용 CCTV 신규 설치를 통한 범죄 사각지대 해소 ○ 방법용 CCTV의 안정적이고 효율적인 운영을 통해 시민이 안심할 수 있는 행복 화성 구현				
추진 근거(관련 규정)	○ 개인정보보호법 제25조 제1항(영상정보처리기기의 설치·운영 제한) ○ 도시공원 및 녹지 등에 관한 법률 제19조의2 ○ 지하 공간 침수 방지를 위한 수방기준 제16조 ○ 안전 및 편의 증진에 관한 법률 제24조				
사업 변경내용 및 취지 <small>*전년도 연차별 계획 대비 신설, 변경 해당 사업만 기재</small>	○ 사업명 변경 (안전 영상 CCTV 설치) ⇨ (안전 영상 CCTV 설치 및 교체) ※ 사유 : 노후된 CCTV 교체 필요성 증가 ○ 성과지표 변경 (신규 안전 영상 CCTV 설치 건수) ⇨ (신규 안전 영상 CCTV 및 교체 설치 건수)				
사업 기간	○ 2022. 1. 1. ~ 2022. 12. 31.				
지원 대상	선정기준	○ 읍면동 형평성과 어린이 보호구역, 여성 안심 귀갓길, 범죄 우범지역 등 현장 확인 후 우선순위를 반영			
	대상 규모	○ 화성시 관내 우범지역 등			
사업 내용	사업 유형	○ 서비스 지원			
	세부 내용	○ 화성시 관내 우범지역 CCTV 설치 및 교체 ○ 설치 및 교체 130개소			
전달 체계	지원 절차	○ 화성서부경찰서·화성동탄경찰서(CCTV 설치 대상지 선정 협조)			
	수행기관	○ 스마트시티과, 화성서부경찰서, 화성동탄경찰서			

구 분		주요 내용					
사업비 (백만 원)	재원구성(비중)	2021년 예산(A) (지속사업만)		2022년 예산(안)(B)		전년대비 증감률(%) $(\frac{B-A}{A} \times 100)$	
	계(①+②+③)	176	(100%)	600	(100%)	240	
	지방비	소계 (①+②)	176	(100%)	600	(100%)	240
		①시도비	20	(12%)	0	(0%)	0
		②시군구비	156	(88%)	600	(100%)	284
	③기타	0	(0%)	0	(0%)	0	
	비고	○ 2021년 대비 설치 및 교체 건수 증가에 따른 예산 증액 ○ 2021년(6개소) ⇨ 2022년(130개소)					
수행 목표	성과지표	○ 신규 안전 영상 CCTV 및 교체 설치 건수					
	측정산식	○ 신규 설치 및 노후 장비 교체 : (설치 및 교체 건수 / 계획 건수) *100(%)					
	자료수집방법 및 출처	○ 행정자료 - 분자 값 : 신규 설치 및 노후 장비 교체 건수 - 분모 값 : 신규 및 교체 계획					
	목표수준(2022)	○ 130개소(신규 설치: 97개소, 교체: 33개소)					
	목표수준 산출근거	○ 2022년 예산 6억[설치 및 교체-5억(125개소), 주민참여-1억(5개소)]에 대한 설치 개소 산출					
추진 체계	참여기관	기관별 역할		민관협력 및 주민참여 방법			
	지자체	○ 스마트시티과 (CCTV 설치 사업 발주 및 관리)		○ 화성서부경찰서, 화성동탄경찰서에서 CCTV 설치 대상지 선정하여 스마트시 티과로 설치요청 ○ 관련부서(공원과, 도로과등)에서 CCTV 설치요청 ○ 화성시민들의 CCTV 설치요청 ⇨ 요청지에 대한 주민참여예산 편성하 여 반영함(2022년 주민참여예산 1억 원 반영 예정)			
	공공기관	○ 화성서부경찰서, 화성동탄경찰서 (CCTV 설치 대상지 선정 협조)					
	민간기관	○ CCTV 구축업체 (안전 영상 CCTV 카메라 제조 및 설치)					
○ 감리업체 (안전 영상 카메라 설치 지도 감독) ○ 유지보수업체 (정기 점검 및 지속적인 수리 및 장애 처리) ○ 모니터링관제사 (CCTV 카메라 영상 실시간 모니터링 및 우범지역 관제)							

52) 세부 사업 8-3. 소소심 안전교육

구 분		주요 내용			
사업명	사업번호	세부 사업명		중점추진 사업여부	민관협력 사업여부
	8-3	소소심 안전교육		×	○
사업 소관	담당과	담당팀	담당자	연락처	
	안전정책과	안전교육팀	김태일	031-5189-6454	
사업목적	○ 생애주기 안전지도 6대 분야별 안전 지식 함양 및 위기 대응 역량 강화				
추진 근거(관련 규정)	○ 「국민 안전교육 진흥 기본법」 제3조 및 제9조, 「재난 및 안전관리 기본법」 제66조의4				
사업 변경내용 및 취지 *전년도 연차별 계획 대비 신설, 변경 해당 사업만 기재	○ 해당 사항 없음.				
사업 기간	○ 2022. 1. 1. ~ 2022. 12. 31.				
지원 대상	선정기준	○ 화성시민, 관내 거주하는 사람 또는 관내 주소지를 둔 단체, 기관 등			
	대상 규모	○ 10인 이상			
사업 내용	사업 유형	○ 서비스 지원(안전교육)			
	세부 내용	○ 1~2시간			
전달 체계	지원 절차	○ 신청서 작성하여 이메일 제출 또는 화성시통합예약시스템 활용			
	수행기관	○ 서비스 제공기관(안전정책과)			

구 분		주요 내용					
사업비 (백만 원)	재원구성(비중)	2021년 예산(A) (지속사업만)		2022년 예산(안)(B)		전년대비 증감률(%) $(\frac{B-A}{A} \times 100)$	
	계(①+②+③)	49	(100%)	106	(100%)	116	
	지방비	소계 (①+②)	49	(100%)	106	(100%)	116
		①시도비	0	(0%)	0	(0%)	0
		②시군구비	49	(100%)	106	(100%)	116
	③기타	0	(0%)	0	(0%)	0	
	비고	○ 2022년 예산액 : 105,800천원 (전년도 예산액 : 49,000천원, 증감액 : △56,800천원)					
수행 목표	성과지표	○ 안전교육 활성화 노력도					
	측정산식	○ $\{('22년\ 교육\ 횟수 / '21년\ 교육\ 횟수 \times 40\%) + ('22년\ 교육\ 인원 / '21년\ 교육\ 인원 \times 40\%) + ('22년\ 교육\ 만족도\ 평균\ 점수 \times 20\%)\} \times 100$					
	자료수집방법 및 출처	○ 화성시민안전교육 신청서 및 교육 설문조사(만족도)					
	목표수준(2022)	○ 80					
	목표수준 산출근거	○ 2021년 코로나19 장기화로 인한 체험교육 미운영에 따라 2022년도 운영 교육과정도 비대면 안전교육만 운영 예정으로 2021년을 비교 대상으로 2022년 교육 추진 노력도 평가 실시					
추진 체계	참여기관	기관별 역할		민관협력 및 주민참여 방법			
	지자체	○ 화성시민안전교육과정 홍보, 개설 및 운영		○ 안전 점검의 날 캠페인 활동 시 화성 시민 안전교육 과정에 대한 리플릿 등 홍보물 배부하여 대시민 홍보 실시			
	공공기관	○ 해당 사항 없음.					
	민간기관	○ 화성시민안전교육 홍보					

53) 세부 사업 8-5. 줄이고 멈추고 깨끗한 화성시로 고고

구 분		주요 내용			
사업명	사업번호	세부 사업명		중점추진 사업여부	민관협력 사업여부
	8-5	줄이고 멈추고 깨끗한 화성시로 고고		×	○
사업 소관	담당과	담당팀	담당자	연락처	
	자원순환과	청소관리팀	양정민	031-5189-6838	
사업목적	○ 지역주민과 함께하는 재활용동네마당(분리수거 시설설치), 도로 환경감시단, 도로입양사업 등 지속적 실천이 가능한 협력으로 깨끗한 화성시 조성				
추진 근거(관련 규정)	○ 화성시 폐기물 관리에 관한 조례 제4조(시장의 책무), 제5조(청결유지 책무)				
사업 변경내용 및 취지 <small>*전년도 연차별 계획 대비 신설, 변경 해당 사업만 기재</small>	○ 사업 명칭 변경 (깨끗한 화성 만들기 및 쓰레기 무단투기 예방대책추진) ⇨ (줄이고, 멈추고, 깨끗한 화성시로 고고) ※ 사유 : 부서에서 사업명 변경하여 포괄적으로 추진 예정 ○ 사업내용 변경 ⇨ 지원대상, 지원내용, 전달체계, 수행목표 내용 변경				
사업 기간	○ 2022. 1. 1. ~ 2022. 12. 31.				
지원 대상	선정기준	○ 신청에 의한 사업 추진			
	대상 규모	○ 재활용 동네 마당(6개소), 도로 환경감시단(200명 이상), 도로입양사업(250개 단체)			
사업 내용	사업 유형	○ 시설, 장비, 인력, 물품 지원			
	세부 내용	○ 재활용 동네 마당(2개소), 도로 환경감시단(200명 이상), 도로입양사업(250개 단체)			
전달 체계	지원 절차	○ 신청 → 선정 → 협력 및 지원 → 평가 환류			
	수행기관	○ 환경사업소 자원순환과			

구 분		주요 내용					
사업비 (백만 원)	재원구성(비중)	2021년 예산(A) (지속사업만)		2022년 예산(안)(B)		전년대비 증감률(%) $(\frac{B-A}{A} \times 100)$	
	계(①+②+③)	3	(100%)	845	(100%)	28,066	
	지방비	소계 (①+②)	3	(100%)	605	(100%)	20,066
		①시도비	0	(0%)	105	(17%)	100
		②시군구비	3	(100%)	500	(83%)	16,567
		③기타 (국비)	0	(0%)	240	(0%)	100
	비고	○ 2021년 대비 사업 확장에 따른 예산 증액 ○ 재활용 동네 마당(2개소 - 시비 운영, 4개소 - 국비 운영) ⇨ 국비 신청을 통한 확보					
수행 목표	성과지표	○ 재활용 동네 마당(6개소) ○ 도로 환경감시단(200명 이상) ○ 도로입양사업(250개 단체)					
	측정산식	○ (사업실적량/ 사업목표량)*100					
	자료수집방법 및 출처	○ 사업계획서, 사업 결과보고서					
	목표수준(2022)	○ 95%					
	목표수준 산출근거	○ 목표 대비 실적 평가					
추진 체계	참여기관	기관별 역할		민관협력 및 주민참여 방법			
	지자체	○ 사업주관		○ 자율 신청방식에 따른 참여			
	공공기관	○ 협력 지원					
	민간기관	○ 자율참여					

54) 세부 사업 8-6. 민간환경 감시단 확대 운영

구 분		주요 내용			
사업명	사업번호	세부 사업명		중점추진 사업여부	민관협력 사업여부
	8-6	민간환경 감시단 확대 운영		×	○
사업 소관	담당과	담당팀	담당자	연락처	
	환경지도과	환경안전팀	한소현	031-5189-6714	
사업목적	○ 환경보전 참여의식 확산 및 민간 순찰에 의한 환경오염 감시기능을 강화하여 환경오염을 예방하고자 함.				
추진 근거(관련 규정)	○ 관내 환경오염물질 배출업소가 전국에서 상대적으로 많아 담당 공무원의 지도·점검 및 환경오염 감시에 한계가 있으므로 민간환경감시단을 운영하여 환경감시기능을 강화하고 환경오염사고를 사전 예방함.				
사업 변경내용 및 취지 *전년도 연차별 계획 대비 신설, 변경 해당 사업만 기재	○ 사업변경 - 급여 수준 : 시급 10,600원 · 「2022년 화성시 생활임금 고시」 반영 - 모집인원 : 31명 · 환경오염감시가 취약한 오전(04~12시) 시간대 근무조(2개 조, 2인 1조) 추가 편성				
사업 기간	○ 2022. 1. 1. ~ 2022. 12. 31.				
지원 대상	선정기준	○ 만 21세 ~ 만 65세인 화성시에 주민등록이 되어 있는 자			
	대상 규모	○ 민간환경감시원 31명			
사업 내용	사업 유형	○ 현금 지급(시급)			
	세부 내용	○ 시급 10,600원			
전달 체계	지원 절차	○ 모집공고를 통한 화성시민 채용			
	수행기관	○ 환경지도과 환경안전팀			

구 분		주요 내용					
사업비 (백만 원)	재원구성(비중)	2021년 예산(A) (지속사업만)		2022년 예산(안)(B)		전년대비 증감률(%) $(\frac{B-A}{A} \times 100)$	
	계(①+②+③)	611	(100%)	751	(100%)	23	
	지방비	소계 (①+②)	611	(100%)	751	(100%)	23
		①시도비	0	(0%)	0	(0%)	0
		②시군구비	611	(100%)	751	(100%)	23
	③기타	0	(0%)	0	(0%)	0	
	비고	○ 민간환경감시원 확대 운영으로 예산 증가함.					
수행 목표	성과지표	○ 민간환경감시원 하천 감시 및 방제작업 등 감시활동 실적 건수					
	측정산식	○ 방제작업 실적, 감시활동 실적					
	자료수집방법 및 출처	○ 현장일지 및 활동 보고서					
	목표수준(2022)	○ 5,500건					
	목표수준 산출근거	○ 전년 대비 10% 증대					
추진 체계	참여기관	기관별 역할		민관협력 및 주민참여 방법			
	지자체	○ 민간환경감시원 채용 및 운영 ○ 예산확보		○ 지역의 주민단체와 연대하여 활동 홍보 및 협업 (환경오염 실태 정보제공 등)			
	공공기관	○ 해당 사항 없음.					
	민간기관	○ 해당 사항 없음.					

55) 세부 사업 8-7. 무상교통사업

구 분		주요 내용			
사업명	사업번호	세부 사업명		중점추진 사업여부	민관협력 사업여부
	8-7	무상교통사업		×	×
사업 소관	담당과	담당팀	담당자	연락처	
	버스혁신과	무상교통팀	김동민	031-5189-5043	
사업목적	○ 시민들의 이동권 보장과 시민의 대중교통 이용률 확대 정책 필요 ○ 무상 대중교통 정책으로 대중교통 이용 활성화 시 교통 혼잡 비용 절감과 에너지나 대기오염 문제 해소 등 환경적 편익과 주차장 건설, 도로 확충 비용 감소 등 사회적경제적 편익 증대 ○ 도시의 경쟁력 제고는 물론 미래 세대를 위한 대응 전략				
추진 근거(관련 규정)	○ 「화성시 대중교통 육성 및 이용 촉진을 위한 조례」 제38조(무상교통 사업)				
사업 변경내용 및 취지 <small>*전년도 연차별 계획 대비 신설, 변경 해당 사업만 기재</small>	○ 해당 사항 없음.				
사업 기간	○ 2022. 1. 1. ~ 2022. 12. 31.				
지원 대상	선정기준	○ 화성시민 (연령 기준)			
	대상 규모	○ 화성시민 (만 7~23세 이하, 만 65세 이상)			
사업 내용	사업 유형	○ 현금지원			
	세부 내용	○ 관내 통행 시내·마을버스 요금 지원 ※ 승하차 정류소 기준이며 관외 이동 목적(수도권 통합 환승할인 포함)은 제외 ○ 연간 상한액 - (만 7세~12세) 525,600원 (730원×3회×20일×12개월/ 월 43,800원) - (만 13세~18세) 1,090,800원 (1,010원×3회×30일×12개월/ 월 90,900원) - (만 19세~23세) 1,566,000원 (1,450원×3회×30일×12개월/ 월 130,500원) - (만 65세 이상) 1,566,000원 (1,450원×3회×30일×12개월/ 월 130,500원)			
전달 체계	지원 절차	○ 아동·청소년·청년 (만 7세 이상 ~ 만 23세 이하) - 화성시 무상교통 전용 카드발급 신청 → 카드발급 및 신청자 정보 송부(카드사) → 교통카드 이용내역 확인(카드사→화성시) → 지급액 확정(화성시) → 지급 ○ 어르신 (만 65세 이상) - 경기도 G-PASS 카드 발급(NH농협) → 홈페이지 회원가입 및 카드 등록 → 교통카드 이용 내역 확인(카드사→화성시) → 지급액 확정(화성시) → 지급			
	수행기관	○ 화성시 버스혁신과			

구 분		주요 내용					
사업비 (백만 원)	재원구성(비중)	2021년 예산(A) (지속사업만)		2022년 예산(안)(B)		전년대비 증감률(%) $(\frac{B-A}{A} \times 100)$	
	계(①+②+③)	11,097	(100%)	28,246	(100%)	154	
	지방비	소계 (①+②)	11,097	(100%)	28,246	(100%)	154
		①시도비	0	(0%)	0	(0%)	0
		②시군구비	11,097	(100%)	28,246	(100%)	154
	③기타	0	(0%)	0	(0%)	0	
	비고	○ 사업 대상이 아동·청소년에서 어르신까지 확대됨에 따라 예산 증액됨.					
수행 목표	성과지표	○ 총인구수 대비 무상교통 신청자 수					
	측정산식	○ (무상교통 신청자 수 / 대상자 총인구수) * 100					
	자료수집방법 및 출처	○ 신청자 명단 (무상교통 홈페이지, https://savebus.hscity.go.kr/)					
	목표수준(2022)	○ 16%					
	목표수준 산출근거	○ 코로나19 영향으로 대중교통 이용률 감소 ○ 2021년 무상교통 대상 인원 대비 이용률 : 연령별 평균 10~12% ○ 2022년 16% 예상 (2021년 대비 1% 증가)					
추진 체계	참여기관	기관별 역할		민관협력 및 주민참여 방법			
	지자체	○ 사업 추진(신청자 접수 및 운영)		○ 해당 사항 없음.			
	공공기관	○ 해당 사항 없음.					
	민간기관	○ 해당 사항 없음.					

56) 세부 사업 8-8. 화성시환경재단 운영

구 분		주요 내용			
사업명	사업번호	세부 사업명		중점추진 사업여부	민관협력 사업여부
	8-8	화성시환경재단 운영		×	○
사업 소관	담당과	담당팀	담당자	연락처	
	기후환경과	환경행정팀	이영준	031-5189-3009	
사업목적	○ 화성시의 환경 현황 및 환경변화를 체계적으로 분석을 통한 정책 제언 ○ 환경행정 구현을 통한 지역 환경 문제해결을 위한 관계자 및 유관 기관 민관협력 체계 활성화 ○ 생물다양성 활동 증진 및 생태 보전 환경교육 활성화				
추진 근거(관련 규정)	○ 「지방자치단체 출자·출연기관의 운영에 관한 법률」 제4조 ○ 화성시환경재단 설립 및 운영에 관한 조례				
사업 변경내용 및 취지 *전년도 연차별 계획 대비 신설, 변경 해당 사업만 기재	○ 사업변경 : 성과지표 추가 ⇨ 제로웨이스트 시민 캠페인, 화성하천유역네트워크 운영 등 신규 고유사업 2개 이상 발굴				
사업 기간	○ 2022. 1. 1. ~ 2022. 12. 31.				
지원 대상	선정기준	○ 화성시민, 화성시 환경단체 및 주민 모임 등			
	대상 규모	○ 화성시 인구 전체			
사업 내용	사업 유형	○ 서비스 지원			
	세부 내용	○ 환경 서비스, 환경교육프로그램 운영, 주민 또는 민관협력 활성화 ○ 재단에서 추진하는 사업별 환경 프로그램 강사료, 재료비, 운영비 등 ○ 출연금 및 공기관 등에 대한 경상적 위탁사업비 편성액 기준			
전달 체계	지원 절차	○ 프로그램 : 다양한 시민이 참여할 수 있도록 홍보 및 참여 유도, 지원방식 고려 ○ 공모사업 : 홍보 → 지원접수 → 심사 → 선정 및 약정체결, 컨설팅 및 운영지원			
	수행기관	○ 화성시환경재단			

구 분		주요 내용					
사업비 (백만 원)	재원구성(비중)	2021년 예산(A) (지속사업만)		2022년 예산(안)(B)		전년대비 증감률(%) $(\frac{B-A}{A} \times 100)$	
	계(①+②+③)	1,015	(100%)	1,395	(100%)	37.4%	
	지방비	소계 (①+②)	1,011	(100%)	1,395	(100%)	38%
		①시도비	4	(0.4%)	3	(0.2%)	-0.2%
		②시군구비	1,007	(99.6%)	1,392	(98.8%)	38.2%
	③기타 (경기도 환경교육센터)	3	(0.3%)	0	(0%)	-0.6%	
	비고	<ul style="list-style-type: none"> ○ 경기도 환경교육센터 공모 선정에 의한 예산 확보(2021년) ⇒ 2022년에도 공모 신청 예정 ○ 환경교육프로그램 및 탄소중립 실천사업 등 사업 확장에 따른 예산 증액 					
수행 목표	성과지표	<ul style="list-style-type: none"> ○ 백서 제작 및 연구사업 (2건 이상) ○ 환경교육프로그램 및 탄소중립 실천사업 (4건 이상) 					
	측정산식	○ 화성시 지속가능발전목표와 연계된 환경행정 구현을 위한 프로그램 및 이용자 수					
	자료수집방법 및 출처	<ul style="list-style-type: none"> ○ 시민협력 또는 시민실천사업 ○ 찾아가는 기후환경학교 및 탄소중립 캠페인 참가자 수(이용자 수) 					
	목표수준(2022)	○ 6건					
목표수준 산출근거	○ 계획 대비 달성 건수						
추진 체계	참여기관	기관별 역할		민관협력 및 주민참여 방법			
	지자체	○ 환경행정 구현을 위한 지원, 협력		○ 화성시 지속 가능한 발전 목표와 연계된 사업			
	공공기관	○ 생태도시 조성을 위한 환경교육 프로그램 및 탄소중립 활성화 방안 모색		○ 시민참여 실천사업 발굴 및 민관협력 활성화			
민간기관	○ 시민 환경 인식증진 프로그램 운영		○ 환경교육 시설 참여 확대 및 프로그램 홍보이용자 확대				
				○ 시민 인식조사 및 만족도 설문조사 실시			

57) 세부 사업 8-9. 버스 공영제 사업

구 분		주요 내용			
사업명	사업번호	세부 사업명		중점추진 사업여부	민관협력 사업여부
	8-9	버스 공영제 사업		×	○
사업 소관	담당과	담당팀	담당자	연락처	
	버스혁신과	버스운영팀	이남일	031-5189-3186	
사업목적	○ 공공이 버스의 공급 수준 및 서비스 품질 관리를 하여 시민이 편리하고 안전한 버스 서비스 제공을 위해 『화성시 버스 공영제』 추진				
추진 근거(관련 규정)	<ul style="list-style-type: none"> ○ 화성시 대중교통 육성 및 이용 촉진을 위한 조례 ○ 화성시 도시공사 설립 및 운영에 관한 조례 				
사업 변경내용 및 취지 <small>*전년도 연차별 계획 대비 신설, 변경 해당 사업만 기재</small>	<ul style="list-style-type: none"> ○ 사업변경 <ul style="list-style-type: none"> ⇨ 사업계획 조정 · 연차별 운영 대수, 운수직 계획 변경('22년 계획 45대 378명 → 15대 300명) <ul style="list-style-type: none"> ☞ 공공기관 친환경 자동차 우선 구매에 따라 향후 구매하는 버스는 전기차로 구입하여야 하나 충전 인프라 부족(향남TR 5기, 전곡항 2기 '21 하반기 예정) ☞ 대규모 도시공사 운수종사자 채용에 따른 관내 운송업체 운수종사자 수급 부족 발생 ☞ 화성도시공사 대중교통본부 인력충원 차질(결원)로 운수직 및 배차 관리 한계 				
사업 기간	○ 2022. 1. 1. ~ 2022. 12. 31.				
지원 대상	선정기준	○ 화성시민			
	대상 규모	○ 화성시민			
사업 내용	사업 유형	○ 화성시 관내 공영버스 노선 확충			
	세부 내용	○ 공영버스 38개 노선 90대 운영			
전달 체계	지원 절차	버스 공영제 준비 (2020년) <ul style="list-style-type: none"> ■ 대중교통 운영준비단 발족 ■ 관련 조례, 정관 제정 ■ 운영조직 신설 및 준비 	버스 공영제 시행 (2020년 11월~) <ul style="list-style-type: none"> ■ 화성도시공사 내부서 설립 ■ 공영버스 운영 실시 	버스 공영제 확대 (2021년~) <ul style="list-style-type: none"> ■ 연도별 확대 추진 	공영제 안정적 운영 (2025년) <ul style="list-style-type: none"> ■ '25년 335대 도입
	수행기관	○ 화성도시공사(위수탁협약 체결)			

구 분		주요 내용						
사업비 (백만원)	재원구성(비중)	2021년 예산(A) (지속사업만)		2022년 예산(안)(B)		전년대비 증감률(%) $(\frac{B-A}{A} \times 100)$		
	계(①+②+③)		20,879	(100%)	27,918	(100%)	34	
	지방비	소계 (①+②)	20,879	(100%)	27,918	(100%)	34	
		①시도비	0	(0%)	0	(0%)	0	
		②시군구비	20,879	(100%)	27,918	(100%)	34	
	③기타		0	(0%)	0	(0%)	0	
	비고		○ 전기차 구입 전환 등에 따른 예산 증액					
수행 목표	성과지표	○ 공영버스 투입 대수						
	측정산식	○ 투입 대수 / 연도별 투입목표 대수 × 100						
	자료수집방법 및 출처	○ 공영버스 노선 인가 서류 일체						
	목표수준(2022)	○ 90대						
	목표수준 산출근거	[단위: 대, 명 / () 누적 대수]						
	구 분	합 계	2020년	2021년	2022년	2023년	2024년	2025년
	운영 대수	335	45	45(90)	15(105)	70(175)	70(245)	90(335)
	운수직	940	126	252	300	490	685	940
추진 체계	참여기관	기관별 역할			민관협력 및 주민참여 방법			
	지자체	○ 버스 노선 계획 등 정책 수립			○ 시민 욕구 반영을 위한 협업 ○ 운영 발전 방향 수립을 위한 협업 (회의, 간담회 등 운영)			
	공공기관	○ 버스 노선 운영 등 수립						
	민간기관	○ 버스 노선 반납 등 협업						

붙임 ②

연차별 시행계획 변경내용

(제4기 지역사회보장계획 대비)



【붙임 2】 연차별 시행계획 변경내용 (제4기 지역사회보장계획 대비)

해당 연도	사업 구분	사업 번호	사업명	변경 유형	변경내용		변경 사유	지역사회보장 협의체 심의 여부 (일자)	신설변경 협의절차 이행 여부 (일자/문서번호)
					전	후			
2019	중점 사업	4-2	아동·청소년 시민교육 아카데미	폐지	-	-	⑥ 실제 사업 수행 불가능	○ (2. 7. ~ 8.)	× (해당 사항 없음)
	중점 사업	5-1	생활공간에서의 문화 여가 강화	폐지	-	-	⑥ 실제 사업 수행 불가능	○ (2. 7. ~ 8.)	× (해당 사항 없음)
	세부 사업	8-4	쓰레기 문제해결을 위한 깨끗한 마을만들기	폐지	-	-	⑥ 실제 사업 수행 불가능	○ (2019.11.27.)	× (해당 사항 없음)
	중점 사업	1-1	재가노인지원서비스 센터 운영지원	변경	사업 시행일시 -2020년	사업 시행일시 -2019년	② 도 예산 배정	○ (2019.8.20.)	× (해당 사항 없음)
	중점 사업	1-2	장애인활동지원 강화 사업	변경	2-① 목표치 245명	2-① 목표치 225명	⑥ 목표치 계산 착오	○ (2019. 8. 20.)	× (해당 사항 없음)
	세부 사업	1-5	장애인 가족지원센터 운영	변경	2-④ 성과지표 서비스 만족도	2-④ 성과지표 화성시 장애인 가족지원 센터 회원 수	⑥ 결과 도출의 어려움	○ (2019. 8. 20.)	× (해당 사항 없음)
	세부 사업	1-7	영유아 양육 부담 개선사업	변경	3-① 총예산 211백만 원	3-① 총예산 133백만 원	② 국비, 도비 내시 변경	○ (2019. 8. 20.)	× (해당 사항 없음)
	세부 사업	1-8	아동을 위한 복합서비스 지원 사업	변경	3-① 총예산 214백만 원	3-① 총예산 200백만 원	② 19년 예상액: 214백만 원 ② 19년 확정액: 200백만 원	○ (2019. 8. 20.)	× (해당 사항 없음)
	세부 사업	2-4	사회적 경제 활성화	변경	3-① 총예산 165백만 원	3-① 총예산 96백만 원	⑥ 성과지표축소 (3개→1개)에 따른 예산 변경	○ (2019. 8. 20.)	× (해당 사항 없음)
	세부 사업	2-5	장애인직업적응시설 설치	변경	2④ 성과지표 장애인 직업 재활시설훈련 장애인취업률	2-④ 성과지표 정원대비 입소자 수	⑥ 결과 도출의 어려움	○ (2019. 8. 20.)	× (해당 사항 없음)
					3-① 총예산 10백만 원	3-① 총예산 221백만 원	② 시설비, 물품구입비 추가		

해당 연도	사업 구분	사업 번호	사업명	변경 유형	변경내용		변경 사유	지역사회보장 협의체 심의 여부 (일자)	신실변경 협의절차 이행 여부 (일자/문서번호)
					전	후			
2019	세부 사업	2-6	직업재활기관 종사자 확충	변경	3-① 총예산 150백만 원	3-① 총예산 1,458백만 원	② 산출기준 변경 (전년대비 증가 예상액 → 19년 총예산)	○ (2019. 8. 20.)	× (해당 사항 없음)
	세부 사업	2-7	주말이 행복한 휴일 여가 복지사업	변경	3-① 총예산 6.7백만 원 4-① 협력 기관 재능기부	3-① 총예산 30.4백만 원 4-① 협력 기관 강사 섭외	② 운영 기관 후원금 추가 ⑥ 재능기부자 발굴 어려움	○ (2019. 8. 20.)	× (해당 사항 없음)
	중점 사업	3-1	의료취약계층 지원	변경	3-① 총예산 1,173백만 원	3-① 총예산 1,336백만 원	② 국비 확보 (163백만 원)	○ (2019. 8. 20.)	× (해당 사항 없음)
	세부 사업	3-2	건강검진 내역 확대와 수검실태 조사	변경	2-① 목표치 49% 3-① 총예산 1,086백만 원	2-① 목표치 46% 3-① 총예산 621백만 원	⑥ 2018년 실적 (45.93%) 대비 변경	○ (2019. 8. 20.)	× (해당 사항 없음)
	세부 사업	3-4	원스톱 통합건강증진사업	변경	2-① 목표치 - 건강새싹 키우기 140개소 - 성인 건강 다지기 70,000명 - 건강일터 33개소 - 건강생활 환경 조성 15회 3-① 총예산 300백만 원	2-① 목표치 - 건강새싹 키우기 40개소 - 성인 건강 다지기 18,508명 - 건강일터 38개소 - 건강생활 환경 조성 8회 3-① 총예산 100백만 원	⑥ 사업종료 및 변경 ② 사업종료 (건강 신호 등 사업) 및 변경사업 이관	○ (2019. 8. 20.)	× (해당 사항 없음)
	세부 사업	3-5	지역사회중심재활 사업 확대 운영	변경	3-① 총예산 1,836백만 원	3-① 총예산 1,796백만 원	② 19년 예상액: 1,836백만 원 ② 19년 확정액: 1,796백만 원	○ (2019. 8. 20.)	× (해당 사항 없음)
	세부 사업	3-6	화성시 U-만성질환 관리센터 운영	변경	3-① 총예산 993백만 원	3-① 총예산 979백만 원	② 출산 대체인력 미채용	○ (2019. 8. 20.)	× (해당 사항 없음)
	세부 사업	4-3	베이비부머 대상 노후 준비 교육지원	변경	3-① 총예산 8백만 원	3-① 총예산 31백만 원	④ 공모사업 선정 및 일부사업삭제	○ (2019. 8. 20.)	× (해당 사항 없음)
	세부 사업	4-4	아동청소년과 가족을 위한 찾아가는 가족 생활교육과 성평등 교육	변경	3-① 총예산 479백만 원	3-① 총예산 476백만 원	② 19년 예상액: 479백만 원 ② 19년 확정액: 476백만 원	○ (2019. 8. 20.)	× (해당 사항 없음)

해당 연도	사업 구분	사업 번호	사업명	변경 유형	변경내용		변경 사유	지역사회보장 협의체 심의 여부 (일자)	신실변경 협의절차 이행 여부 (일자/문서번호)
					전	후			
2019	세부 사업	4-5	화성시 평생학습관 건립 및 운영		3-① 총예산 730백만 원	3-① 총예산 845백만 원	② 19년 예상액: 730백만 원 ② 19년 확정액: 730백만 원 ② 19년 1차 추경: 845백만 원 (사유:운영비증가)	○ (2019. 8. 20.)	× (해당 사항 없음)
	중점 사업	5-2	권역별 다목적 생활체육시설 확충 및 활성화	변경	3-① 총예산 400백만 원	3-① 총예산 930백만 원	② 국비 확보	○ (2019. 8. 20.)	× (해당 사항 없음)
	세부 사업	5-3	생태해설사 양성 및 역량 강화 교육 사업	변경	3-① 총예산 13백만 원	3-① 총예산 132백만 원	② 19년 예상액: 13백만 원 ② 19년 확정액: 13.2백만 원	○ (2019. 8. 20.)	× (해당 사항 없음)
	세부 사업	5-4	화성시가족통합센터 건립	변경	3-① 총예산 544백만 원	3-① 총예산 709백만 원	② 18년 예산 이월 709백만 원	○ (2019. 8. 20.)	× (해당 사항 없음)
	세부 사업	5-5	찾아가는 공연장	변경	사업내용 관내 학교	사업내용 화성시인재 육성재단 일입	④ 예산 중복 집행	○ (2019. 8. 20.)	× (해당 사항 없음)
	중점 사업	6-1	푸드뱅크/푸드마켓 활성화	변경	3-① 총예산 280백만 원	3-① 총예산 314백만 원	② 19년 예상액: 280백만 원 ② 19년 확정액: 314백만 원 (인건비, 차량비 증가)	○ (2019. 8. 20.)	× (해당 사항 없음)
	중점 사업	6-2	복지사각지대 이동복지관 활성화	변경	3-① 총예산 70백만 원	3-① 총예산 175백만 원	④ 공모사업 확정 및 복지관 사업 조정, 확대	○ (2019. 8. 20.)	× (해당 사항 없음)
	세부 사업	6-3	취약계층 주거비 용자지원	변경	2-④ 성과지표 예산집행률 2-⑤ 측정산식 집행액/ 예산액*100	2-④ 성과지표 용자 건 수 2-⑤ 측정산식 연간 주거 비 용자 건수	⑥ 사업의 특성 반영	○ (2019. 8. 20.)	× (해당 사항 없음)
	세부 사업	7-2	사회복지종사자 교육훈련	변경	3-① 총예산 32백만 원	3-① 총예산 316.8백만 원	② 19년 예상액: 32백만 원 ② 19년 확정액: 31.68백만 원	○ (2019. 8. 20.)	× (해당 사항 없음)
중점 사업	8-1	버스정보시스템 확대 구축	변경	2-① 목표치 78%	2-① 목표치 80%	① 정류소 및 설치 개소 증감	○ (2019. 8. 20.)	× (해당 사항 없음)	

해당 연도	사업 구분	사업 번호	사업명	변경 유형	변경내용		변경 사유	지역사회보장 협의체 심의 여부 (일자)	신설변경 협의절차 이행 여부 (일자/문서번호)
					전	후			
	세부 사업	8-3	소소심 안전교육	변경	2-⑤ 측정산식	2-⑤ 측정산식	⑥ 측정산식 연도 오기	○ (2019. 8. 20.)	× (해당 사항 없음)
2020	세부 사업	1-7	영유아 양육 부담 개선사업	제외	-	-	⑥ 국고보조사업	○ (2019. 11. 27.)	× (해당 사항 없음)
	세부 사업	2-3	훈련형 일자리 지원 사업	폐지	-	-	③ 관련 법 및 정책 변화	○ (2019. 11. 27.)	× (해당 사항 없음)
	세부 사업	3-2	건강검진 내역 확대와 수검 실태조사	제외	-	-	⑥ 국고보조사업	○ (2019. 11. 27.)	× (해당 사항 없음)
	중점 사업	3-3	농촌 마을 맞춤형 건강 프로그램 제공	제외	-	-	⑥ 국고보조사업	○ (2019. 11. 27.)	× (해당 사항 없음)
	세부 사업	3-4	원스톱 통합건강증진사업	제외	-	-	⑥ 국고보조사업	○ (2019. 11. 27.)	× (해당 사항 없음)
	세부 사업	3-5	지역사회중심재활 사업 확대 운영	제외	-	-	⑥ 국고보조사업	○ (2019. 11. 27.)	× (해당 사항 없음)
	세부 사업	4-4	아동청소년과 가족을 위한 찾아가는 가족 생활교육과 생명등 교육	제외	-	-	⑥ 국고보조사업	○ (2019. 11. 27.)	× (해당 사항 없음)
	세부 사업	5-3	생태해설사 양성 및 역량 강화 교육 사업	폐지	-	-	③ 관련 법 및 정책 변화	○ (2019. 11. 27.)	× (해당 사항 없음)
	세부 사업	8-4	쓰레기 문제해결을 위한 깨끗한 마을만들기	폐지	-	-	① 수요변화	○ (2019. 11. 27.)	× (해당 사항 없음)
	세부 사업	1-9	육아나눔터 확대 운영	신설	-	-	① 수요변화	○ (2019. 11. 27.)	× (해당 사항 없음)
	세부 사업	1-10	저소득 한부모가족 지원 확대	신설	-	-	① 수요변화	○ (2019. 11. 27.)	× (해당 사항 없음)
	세부 사업	3-8	화성시 웰빙건강클리닉	신설	-	-	① 수요변화	○ (2019. 11. 27.)	× (해당 사항 없음)
	세부 사업	3-9	가족 건강 체험관 운영	신설	-	-	① 수요변화	○ (2019. 11. 27.)	× (해당 사항 없음)
	세부 사업	3-10	어린이 건강 체험관 운영	신설	-	-	① 수요변화	○ (2019. 11. 27.)	× (해당 사항 없음)
	세부 사업	3-11	정신질환자 지역사회 통합돌봄 선도사업	신설	-	-	③ 관련 법 및 정책 변화	○ (2019. 11. 27.)	× (해당 사항 없음)

해당 연도	사업 구분	사업 번호	사업명	변경 유형	변경내용		변경 사유	지역사회보장 협의체 심의 여부 (일자)	신설변경 협의절차 이행 여부 (일자/문서번호)
					전	후			
	세부 사업	4-7	청소년 놀터 조성	신설	-	-	① 수요 변화	○ (2019. 11. 27.)	× (해당 사항 없음)
	세부 사업	5-6	웃음만발 놀이 숲 조성사업	신설	-	-	① 수요 변화	○ (2019. 11. 27.)	× (해당 사항 없음)
	세부 사업	5-7	시립 반석산 에코스쿨 (생태체험관) 운영	신설	-	-	① 수요 변화	○ (2019. 11. 27.)	× (해당 사항 없음)
	세부 사업	5-8	문화 네트워킹 콘서트	신설	-	-	① 수요 변화	○ (2019. 11. 27.)	× (해당 사항 없음)
	세부 사업	6-7	(가칭) 화성시 사회복지재단 설립추진	신설	-	-	① 수요 변화	○ (2019. 11. 27.)	× (해당 사항 없음)
	세부 사업	8-5	깨끗한 화성 만들기 및 쓰레기 무단투기 예방 추진	신설	-	-	① 수요 변화	○ (2019. 11. 27.)	× (해당 사항 없음)
	세부 사업	8-6	민간환경 감시단 확대 운영	신설	-	-	① 수요 변화	○ (2019. 11. 27.)	× (해당 사항 없음)
	중점 사업	1-1	재가노인 지원서비스센터 운영지원	변경	300명 (3개소)	100명 (1개소)	⑥ 기존 경기도 사업계획에 따라 사업 운영 법인 3개소 공모하였으나, 최종 1개소 선정됨에 따라 사업량사업비 목표 수준 변경	○ (2019. 11. 27.)	× (해당 사항 없음)
					600백만 원 (60/540)	200백만 원 (20/1)			
					300명	100명			
2021	세부 사업	1-11	지역사회 통합돌봄 사업 추진	신설	-	-	① 수요증가에 따른 사업 신설	○ (2020.11.25.)	× (협의 제외대상)
	세부 사업	2-8	일자리센터 운영	신설	-	-	① 수요증가에 따른 사업 신설	○ (2020.11.25.)	× (협의 제외대상)
	세부 사업	3-10	민관협력 외국인 무료진료 사업	신설	-	-	② 조직개편에 따른 사업 분리	○ (2020.11.25.)	× (협의 제외대상)
	세부 사업	4-8	이음터 운영	신설	-	-	① 수요증가에 따른 사업 신설	○ (2020.11.25.)	× (협의 제외대상)

해당 연도	사업 구분	사업 번호	사업명	변경 유형	변경내용		변경 사유	지역사회보장 협의체 심의 여부 (일자)	신설변경 협의절차 이행 여부 (일자/문서번호)
					전	후			
	세부 사업	5-9	생활 문화창작소 조성	신설	-		① 수요증가에 따른 사업 신설	○ (2020.11.25.)	× (협의 제외대상)
	세부 사업	6-8	시립 아동·청소년센터 운영	신설	-		① 수요증가에 따른 사업 신설	○ (2020.11.25.)	× (협의 제외대상)
	세부 사업	7-5	지역사회와 함께하는 공영장레서비스 지원	신설	-		① 수요증가에 따른 사업 신설	○ (2020.11.25.)	× (협의 제외대상)
	세부 사업	7-6	시민이 주도하는 자원순환 마을만들기	신설	-		① 수요증가에 따른 사업 신설	○ (2020.11.25.)	× (협의 제외대상)
	세부 사업	8-7	무상교통 사업	신설	-		① 수요증가에 따른 사업 신설	○ (2020.11.25.)	× (협의 제외대상)
	세부 사업	8-8	화성시환경재단 운영	신설	-		① 수요증가에 따른 사업 신설	○ (2020.11.25.)	× (협의 제외대상)
	세부 사업	8-9	버스 공영제 사업	신설	-		① 수요증가에 따른 사업 신설	○ (2020.11.25.)	× (협의 제외대상)
	세부 사업	3-8	어린이 건강 체험관 운영	제외	-		⑥ 국고보조 사업 전환	○ (2020.11.25.)	× (협의 제외대상)
	세부 사업	6-5	무연고(기초생활수급자) 장제비 지원	제외	-		④ 공영장레 서비스 확대 운영하게 되어 제외	○ (2020.11.25.)	× (협의 제외대상)
	중점 사업	1-1	재가노인지원서비스 센터 운영지원	변경	100명	80명	③ 관련 지침변경	○ (2020.11.25.)	× (협의 제외대상)
200					200				
100명					80명				
	세부 사업	1-3	경로당지원사업	변경	예산집행률 85%	삭제	⑥ 사업에 맞는 성과표로 변경	○ (2020.11.25.)	× (협의 제외대상)

해당 연도	사업 구분	사업 번호	사업명	변경 유형	변경내용		변경 사유	지역사회보장 협의체 심의 여부 (일자)	신설변경 협의절차 이행 여부 (일자/문서번호)
					전	후			
2021	세부 사업	1-4	저소득재가노인 식사 배달 서비스	변경	270명	300명	① 수요변화	○ (2020.11.25.)	× (협의 제외대상)
					288	328			
					270명	300명			
	세부 사업	1-8	아동을 위한 복합서비스 지원 사업	변경	15,237명	23,928명	⑥ 기타 (코로나19로 인한 환경변화)	○ (2020.11.25.)	× (협의 제외대상)
	세부 사업	2-4	사회적 경제 활성화	변경	102	89	② 자원 및 예산변화 (코로나19로 인한 사업 축소)	○ (2020.11.25.)	× (협의 제외대상)
	세부 사업	2-7	주말이 행복한 휴일 여가 복지사업	변경	8	18	② 자원 및 예산변화	○ (2020.11.25.)	× (협의 제외대상)
					예산집행률	사업비 지원 여부 예산집행률			
	중점 사업	3-1	의료 취약계층지원	변경	2,001명(회)	4,000명(회)	② 자원 및 예산변화	○ (2020.11.25.)	× (협의 제외대상)
					57	175			
					2,001명	4,000명			
세부 사업	3-6	화성시 U-만성질환 관리센터 운영	변경	13주 프로그램 관리 인원	13주 프로그램 관리 인원	⑥ 기타 (가장 중요한 사업으로 성과 지표 간소화 하여 효율적인 사업관리)	○ (2020.11.25.)	× (협의 제외대상)	
만성질환 캠페인 참여 인원	48,300명								
만성질환 관리목표	929								
15,000명									
				1,036					
세부 사업	4-3	베이비부머 대상 노후 준비 교육지원	변경	108명	60명	⑥ 기타 (코로나19로 인한 사업 변경에 따른 예산 수정 및 목표 수준 변경)	○ (2020.11.25.)	× (협의 제외대상)	
				19.7	16.1				
				108명	60명				

해당 연도	사업 구분	사업 번호	사업명	변경 유형	변경내용		변경 사유	지역사회보장 협의체 심의 여부 (일자)	신설변경 협의절차 이행 여부 (일자/문서번호)
					전	후			
	세부 사업	4-5	화성시평생학습관 운영	변경	10,000명	18,000명	⑥ 기타 (코로나19의 회복으로 인한 목표수정)	○ (2020.11.25.)	× (협의 제외대상)
	세부 사업	5-8	문화 네트워킹 콘서트	변경	100회	50회	⑥ 기타 (코로나19로 인한 목표 변경)	○ (2020.11.25.)	× (협의 제외대상)
	세부 사업	6-7	화성시 사회복지재단 운영	변경	화성시사회 복지재단 설립추진	화성시사회 복지재단 운영지원	⑤ 목표 달성 완료 (설립완료)안변경	○ (2020.11.25.)	× (협의 제외대상)
	세부 사업	8-5	깨끗한 화성 만들기 및 쓰레기 무단투기 예방 추진	변경	대청소 참여 행복 홀씨 입양단체 운영	행복 홀씨 입양단체 운영	·코로나19로 인해 대청소진행불가 ·행복 홀씨 입양 사업만 추진 되었으나 단체 환경정화 활동 진행이 어려워 개인의 정화 활동만 가능함 ·코로나19로 입양사업에 참여는 단체들의 전체 활동은 감소하였으나 개인의 활동이 늘어나고 있어 많은 도로를 입양하는 중들이 사업의 목표와 부합하다고 판단되어 변경함	○ (2020.11.25.)	× (협의 제외대상)
전년대비 대청소 횟수 증가율					삭제				
전년대비 행복 홀씨 입양단체 환경정화 활동 횟수 증가율					전년 행복 홀씨 입양단체 누적 가입 수 대비 신규단체 증가율				
(당해년도 행복 홀씨 입양단체 활동 횟수 /전년도 행복 홀씨 입양 단체 활동 횟수)*100					(당해년도 행복 홀씨 입양 신규 가입단체 수/전년도 행복 홀씨 입양 누적 가입단체)*100				
-					5%				
2022	세부 사업	3-10	민관협력 외국인 무료진료 사업	폐지	-	-	④	○ (2021. 11. 29.)	× (협의 제외대상)
	세부 사업	5-6	웃음 만발 놀이 숲 조성사업	폐지	-	-	⑤	○ (2021. 11. 29.)	× (협의 제외대상)
	세부 사업	5-8	문화 네트워킹 콘서트	폐지	-	-	④	○ (2021. 11. 29.)	× (협의 제외대상)
	세부 사업	7-6	시민이 주도하는 자원순환 마을만들기	폐지	-	-	④	○ (2021. 10. 22.)	× (협의 제외대상)

해당 연도	사업 구분	사업 번호	사업명	변경 유형	변경내용		변경 사유	지역사회보장 협의체 심의 여부 (일자)	신실변경 협의절차 이행 여부 (일자/문서번호)
					전	후			
	세부 사업	3-11	AI-IOT 기반 어르신 건강관리 사업	신규	-	-	①	○ (2021. 11. 29.)	× (협의 제외대상)
	세부 사업	4-9	화성시 온국민 평생장학금	신규	-	-	①	○ (2021. 11. 29.)	× (협의 제외대상)
	세부 사업	7-7	주민주도 마을복지계획 수립 및 실행	신규	-	-	①	○ (2021. 11. 29.)	× (협의 제외대상)
	세부 사업	7-8	외국인 근로자 지원	신규	-	-	①	○ (2021. 11. 29.)	× (협의 제외대상)
	세부 사업	7-9	이주 배경 아동·청소년 지원	신규	-	-	①	○ (2021. 11. 29.)	× (협의 제외대상)
	중점 사업	1-2	장애인활동지원 강화 사업	변경	5% 이상 증가	5% 이내 증가	⑥	○ (2021. 11. 29.)	× (협의 제외대상)
	세부 사업	1-6	아동·청소년 교육권 보장을 위한 사례관리 강화	변경	드림스타트팀	아동돌봄팀	④	○ (2021. 11. 29.)	× (협의 제외대상)
	세부 사업	1-9	화성형 아이키움터 운영(확대)	변경	육아나눔터 확대 운영	화성형 아이키움터 운영(확대)	④	○ (2021. 11. 29.)	× (협의 제외대상)
	중점 사업	2-1	청년 구직자 인턴 사업	변경	청년 구직자 인턴참여수 사업참여 만족도	청년 구직자 인턴참여수	⑦	○ (2021. 11. 29.)	× (협의 제외대상)
	세부 사업	2-4	사회적 경제 활성화	변경	6팀	5팀	②	○ (2021. 11. 29.)	× (협의 제외대상)
	세부 사업	2-6	장애인직업재활 시설 운영	변경	장애인직업 재활시설 중사자 확충 시설별 중사자 정원대비 현원 충족	장애인직업 재활시설 운영 근로 장애인 임금 인상을	⑤	○ (2021. 11. 29.)	× (협의 제외대상)
	세부 사업	3-9	정신질환자 지역사회 통합돌봄 선도사업	변경	장기입원자	장·단기 입원자	④	○ (2021. 11. 29.)	× (협의 제외대상)
	중점 사업	4-1	장애인 인권교육 및 인식개선 교육 실시	변경	장애인인권교육 및 인식개선 참여 인원수	장애인식 개선교육 실적배점 표	⑥	○ (2021. 11. 29.)	× (협의 제외대상)

해당 연도	사업 구분	사업 번호	사업명	변경 유형	변경내용		변경 사유	지역사회보장 협의체 심의 여부 (일자)	신설변경 협의절차 이행 여부 (일자/문서번호)
					전	후			
	세부 사업	4-3	베이비부머 대상 노후 준비 교육지원	변경	1132백만 원	9.1백만 원	②	○ (2021. 11. 29.)	× (협의 제외대상)
	세부 사업	5-7	시립 반석산 에코스쿨 (생태체험관) 운영	변경	65%	100%	⑥	○ (2021. 10. 22.)	× (협의 제외대상)
	세부 사업	5-9	생활문화창작소 조성	변경	시설개관	시설 민간 위탁 운영	⑥	○ (2021. 11. 29.)	× (협의 제외대상)
	세부 사업	6-4	저소득 자활사업기금 마련	변경	기금예산액 대비 집행액	자활 참여 대상자 수	⑥	○ (2021. 11. 29.)	× (협의 제외대상)
	중점 사업	7-1	지역사회보장협의체 활성화	변경	민관협력 사업실적	민관협력 사업달성률	⑥	○ (2021. 11. 29.)	× (협의 제외대상)
	중점 사업	8-2	안전 영상 CCTV 설치 및 교체	변경	안전 영상 CCTV 설치	안전 영상 CCTV 설치 및 교체	①	○ (2021. 11. 29.)	× (협의 제외대상)
성과지표					신규 안전 영상 CCTV 설치 건수				
	세부 사업	8-5	줄이고, 멈추고, 깨끗한 화성시로 고고	변경	깨끗한 화성 만들기 및 쓰레기 무단 투기 예방 대책 추진	줄이고 멈추고 깨끗한 화성시로 고고	④	○ (2021. 11. 29.)	× (협의 제외대상)
	중점 사업	8-6	민간환경 감시단 확대 운영	변경	27명	31명	②	○ (2021. 11. 29.)	× (협의 제외대상)
지원 수준					시급 10,000원				
	세부 사업	8-8	화성시환경재단 운영	변경	화성시 환경백서 등 환경 프로그램 발굴 3건	백서 제작 및 연구사업 (2건 이상)	①	○ (2021. 11. 29.)	× (협의 제외대상)
					환경교육 프로그램 및 탄소중립 실천사업 (4건 이상)				

제4기('19~'22) 지역사회보장계획의 『2022년 연차별 시행계획』

발행일 2021년 11월 30일
발행처 화성시, 화성시지역사회보장협의체
주 소 경기도 화성시 남양읍 시청로 159, 복지정책과 내
전 화 031-5189-3541, 3884
팩 스 031-5189-1590
이 메 일 hsrswc@naver.com
홈페이지 www.hsrswc.org